Edición de 20 páginas

AGENCIAS EN EL EXTERIOR:
NUEVA YORK: 165, BROADWAY
OFICINA PRINCIPAL: AGUSTINAS 1269

LA NACION

Precio único en todo el país:
VEINTE CENTAVOS
SUSCRICIONES:
Por un año: $ 50.00 - Por seis meses: $ 26.00
Por tres meses: $ 14 - Por un año exterior: $ 110

AÑO VI
Santiago de Chile, Martes 3 de Octubre de 1922
Núm. 2,089

Las pastillas maravillosas

Hablábamos de publicidad.

—Hijo—gritó Bordelles, — creo en la publicidad. Es el alma del comercio, el nudo vital de los negocios. ¿Por qué me afeito cada mañana con una máquina "La Luna"? Porque de tanto ver en las paredes un cocodrilo que llora mirando a la Luna me compré un aparato.

—No soy del mismo parecer— contestó Lagabel.—Es dinero perdido.

Daraguille nos hizo callar. Como era corredor de anuncios, alguna competencia tendría en la materia. Nos volvimos hacia él como si hablara la pitonisa de Delfos.

—Permítanme que les diga que no entienden ustedes una palabra. Usted sobre todo, querido amigo; usted que habla mal de la publicidad, desconoce la psicología del hombre civilizado. Todos estamos sujetos a la obsesión, ya se trate de la mujer amada, ya del jabón de los esquimales... He estudiado el asunto muy de cerca, y puedo decir: "Dime qué anuncio pones y te diré quién eres".

—Usted está de broma, Daraguille.

—¡No! He vivido mucho tiempo en los Estados Unidos, admirando el ingenio de sus comerciantes. ¿No han visto ustedes nunca pasar por las calles de París un automóvil llevando un buey encerrado en una campana de vidrio? ¿No es un reclamo admirable para un fabricante de conservas? ¿Han visto ustedes nunca un lisiado sentado en el aparador de un sastre para alabar la fortaleza de los fardos de sus pantalones?

¿No han leído ustedes nunca un anuncio monstruoso que diga: "Esta tarde, el reverendo Piffle predicará en el templo evangélico de San Juan. Sillas cómodas. Calefacción. Autobuses a la salida..."? ¿No? Entonces no me hablen ustedes de la publicidad en la vieja Europa. Os contaré una historia muy cómica, de la que fué víctima un gran farmacéutico de Nueva York.

Ese farmacéutico había inventado unas maravillosas pastillas que habían de curar en veinticuatro horas los resfriados, la tos y las afecciones de las vías respiratorias como dicen los médicos en su florida jerga.

Las pastillas estaban compuestas de azúcar, hierba malva, piedra pómez, sulfato de zinc polvos de almidón y blanco de ballena. Seguro del éxito, el inventor dijo a su agente de publicidad:

—Señor Edwards, quiero para lanzar mis pastillas Fénix al mercado, un reclamo descascarante. Comience usted por obtener al precio que fuere, un certificado de la señora Piazzini la estrella del Metropolitan Opera. Insertaremos el certificado en todos los diarios y ocho días después venderé las pastillas por miles de toneladas.

La señora Piazzini era la más célebre cantante del mundo. La llamaban la Patti del siglo XX y cantaba todas las noches "Fausto" o "Rigoletto" para solaz de los millonarios de la Quinta Avenida.

Edwards se presentó en su "camerino" y le expuso sus deseos. La Piazzini le recibió con bastante frialdad.

Le habían pedido la noche anterior que diera su opinión sobre una escoba eléctrica, y ocho días antes le habían rogado que diera su nombre a un jabón mineral. Pero tales fueron las instancias de Edwards, que al fin contestó:

—Bien: daré el certificado, pero con una condición.

—¿Cuál, señora?

—Que no me obligará a probar las pastillas.

—"All right".

—Y me dará diez mil dólares.

Edwards sacó su estilográfica y dictó:

"Desde hace tres semanas sufría una bronquitis aguda. Tosía sin parar. Me dolían los pulmones. Me lloraban los ojos. Mi nariz era una fuente. Tenía fiebre y me castañeteaban los dientes. Gracias a las pastillas Fénix me he curado en veinticuatro horas.—Piazzini, de la Opera".

Edwards, orgulloso fué al inventor y le exhibió triunfalmente el autógrafo de la cantante.

—¡Bravo!—gritó el farmacéutico.

—Me ha pedido diez mil dólares.

—Lo mismo da. Este papel los vale. Insérteme ahora en todos los diarios de Nueva York esta prosa de la Piazzini. Quiero media página con la fotografía de la tiple en el papel de Margarita.

—Y usted firmará "El doctor Faust".

—No. Comenzará usted las inserciones el 15 de Julio, en que ya tendré mis depósitos bien provistos.

—Esté usted tranquilo. Que me transforme Dios en un sifón si el anuncio no da resultado.

El 16 de Julio, a las nueve, Edwards se presentó en las oficinas del gran farmacéutico llevando un fajo de periódicos.

—¿Qué piensa usted de mi idea?

—Genial—contestó el inventor.—Véalo usted mismo. Dan ganas de resfriarse para chupar sus pastillas.

Al farmacéutico no le cabía el gozo en el cuerpo.

—No se ve en los periódicos más que mi anuncio. Me sorprende no haber recibido aún peticiones por teléfono.

De pronto palideció. Se inclinó sobre el periódico y leyó, ahogándose.

—¡Señor Edwards!, ¡Señor Edwards!

—¿Qué ocurre?

—Señor Edwards, vea, lea usted...

Inquieto, Edwards se inclinó y leyó debajo del anuncio el siguiente comunicado de la Dirección de la Opera:

"Tenemos el sentimiento de anunciar a los numerosos admiradores de la señora Piazzini que la notable cantante sufre una bronquitis hace algunos días. Esta noche no podrá cantar aún".

MAURICE DEKOBRA.

SEMILLA DE
MAIZ EUREKA
para ensilar, y
SEMILLA DE ALFALFA
del Huasco, vende Almacén de Semillas de
ADOLFO RILLON
Morandé 720

"Específico Boliviano Benguria"

Unico reconstituyente del cabello que devuelve a las Canas en corto tiempo el color natural; ataca la Caspa, evita la caída; cura la Calvicie, haciendo salir nuevo y abundante pelo al poco tiempo de usarlo.

Es una preparación vegetal limpia e inofensiva; y como regenerador del cabello es insuperable.

Ventas únicamente en MONEDA No. 875 (altos)
Dr. RAFAEL BENGURIA B. — CASILLA 2426. — SANTIAGO
Atiendo pedidos de provincias

Medias toda Seda
con costura francesa, realizo una gran partida a $ 10.
SAN FRANCISCO 281

Necesito Arrendar Casa
doce habitaciones y demás dependencias, preferentemente cerca paseo público y barrio central.
CASILLA 3260

para la colocación en Santiago de nuestras matrículas de edificación, necesitamos.
Agentes
LOS PREVISORES DE MAGALLANES
SOCIEDAD DE EDIFICACION
BANDERA 131 - Departamento 18

Feria de Productos de la Soc. Comercial de Agricultores
MATUCANA N.o 10
EL MIERCOLES 4 DEL PRESENTE VENDEREMOS
EN PRIVADO
AVENA
CEBADA
CARBON
PAPAS
FREJOLES
Maíz, etc.
QUESOS Y MANTEQUILLA
DE LAS MEJORES MARCAS
LUIS SUBERCASEAUX E.,
Gerente.

“El que no trabaja no come”

Una ley drástica en Viena. — Todo el mundo a trabajar, especialmente las artistas. — “Ganarás el pan con el sudor de tu frente”. — La capital de la alegría, la risa y de la vida galante transformada en una ciudad de trabajo y de esfuerzo

El conocido lema bolsheviki que reza conforme al título que encabeza estas líneas está teniendo una aplicación estricta y rigurosa en Viena, la capital sonriente de Europa.

Viena conservó, a pesar de la dura e intensa crisis que desencadenó la guerra, su aire frívolo y galante. La gran capital ha estado agonizando de hambre y de frío, pero la vida galante encendió siempre sus alegres luminarias y el cetro de la alegría y del placer se mantuvo en alto. Ultimamente las cosas habían tomado un aspecto alarmante; la vida nocturna de los grandes y lujosos cabarets era una sucesión de orgías y de escándalos donde los acaparadores y especuladores derrochaban el dinero a manos llenas. Junto con esto las artistas y toda esa población femenina que vive de la orgía y del libertinaje se habían enriquecido en forma insultante; lucían en las calles pieles costosas y joyas riquísimas.

Mientras tanto el bajo pueblo, las clases intelectuales y la clase media en general formada por funcionarios del Estado, profesores y empleados particulares, vegetaban en la más triste miseria contemplando la opulencia insolente que pasaba a su alrededor y oyendo el rumor carnavalesco de las fiestas y orgías.

Esto no podía continuar así; el pueblo comenzó a dar señales de cansancio y hasta llegó a las vías de hecho atacando un día los hoteles y los establecimientos de recreo y placer de los millonarios. El Gobierno consideró entonces la gravedad de la situación y obtuvo la aprobación de una ley sobre trabajo obligatorio.

La ley en cuestión contiene disposiciones drásticas y se ha ejercitado con especial rigor sobre la gente de vida galante. ¡Todo el mundo a trabajar! Y a trabajar en tareas reproductivas y no en mostrar tobillos y piernas en los escenarios del cabaret.

Desde hace tres meses la ley se está cumpliendo draconianamente; la mayor parte de los establecimientos nocturnos han apagado sus luces y extinguido sus músicas provocativas. El espectáculo de la mujer bonita ataviada con costosas sedas y collares de diamantes también ha desaparecido.

Ahora todo el mundo ha ido a trabajar, a colaborar en las industrias, y sobre todo, a laborar la tierra a fin de tener lo suficiente para comer y abrigarse en el próximo Invierno que se anuncia especialmente inclemente. Las más hermosas mujeres de las variétés y de los music-halls están ahora trabajando en el campo ocho horas diarias conforme lo dispone la nueva ley.

Como la necesidad era apremiante y la catástrofe social casi inevitable, las autoridades se han preocupado de dar a la ley un cumplimiento estricto. En los casos de infracción se han dispuesto trabajos forzados por un tiempo determinado, y en el caso de reincidencia, el penado va a la Cárcel.

La vida nocturna de Viena, la elegante y opulenta capital imperial, ha quedado reducida a unos cuantos cabarets donde cantan artistas que mantienen con sus sueldos a sus padres o hermanos.

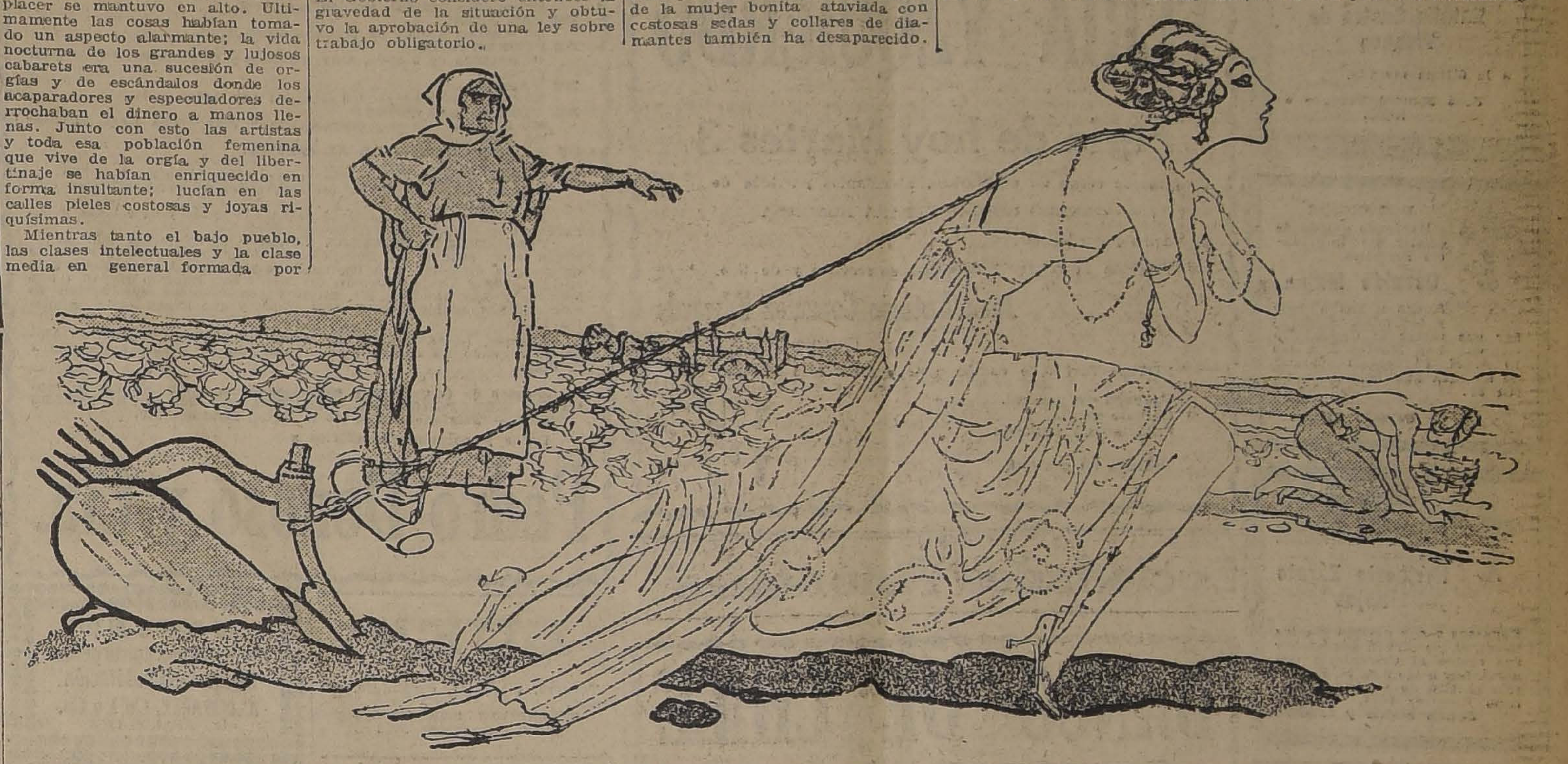

¿Desea divorciarse la mujer chilena?

Así lo asegura la señora Esmeralda Zenteno de León, en una entrevista concedida a un diario yanqui.—“Más del setenta y cinco por ciento de las mujeres de Chile querrían separarse de sus maridos”.—“Tan sólo en una ciudad hay medio millón de mujeres que querrían librarse de sus lazos actuales”

(Traducido del “Evening Telegram”, de Nueva York)

La señora Esmeralda Zenteno de León, novelista sud americana y gran partidaria del sufragio femenino, que se encuentra hospedada en el Hotel Mc Alpin, ha hecho algunas interesantes declaraciones.

La señora de León, que escribe con el pseudónimo de Vera Zouroff, está haciendo cuanto está a sus alcances para que la vida de sus compatriotas se despoje algo de su romance, poniendo en su lugar algo más de libertad y de felicidad.

A pesar de sus ojos grises, la señora de León hace honor al tipo tradicional de la belleza española. Es decir, con una sola excepción.

¡Tiene el pelo ensortijado! (bobbed hair)

En cuanto al abanico y a la mantilla, el único uso que de ellos haría sería el de golpear con el primero al marido diablo (devil husband) y apretar con la segunda sus inútiles cuellos.

Era, en realidad, una mujer muy moderna, del siglo XX, la que hablaba de sí misma y de su país en su habitación del hotel, Mc Alpin, donde se hospeda en compañía de sus dos hijos: Teresa, que a los 15 años es una hermosa y joven réplica de su madre, y el niño Will, que sólo tiene seis años. Otro hijo mayor de la señora de León, Arturo, también se encuentra en la ciudad, donde se ha relacionado en los negocios. Otros dos hijos están en Chile.

La señora de León ha llegado a este país a pedido del Gobierno de Chile, para investigar las reformas industriales, educacionales y políticas. Permanecerá aquí algún tiempo, y en seguida irá a Europa en un largo viaje. En toda su jira dedicará especial atención a las actividades de las mujeres cuyos países visite.

—Más de la mitad — con seguridad podría decir más del setenta y cinco por ciento — de las mujeres de Chile querrían divorciarse de sus maridos, dijo la señora de León. Tan sólo en una ciudad hay medio millón de mujeres que querrían librarse de sus actuales lazos.

"Sus maridos no les son fieles. Tratarán tal vez con mucha política y cortesía a sus mujeres en público, pero tienen muchas otras mujeres que ellas conocen. Su cortesía de maneras no es más que un "camoufiage", y sus esposas lo saben muy bien.

"Las esposas los llaman "hombres diablos", nombre muy adecuado.

"No podría decir cuánto admiro la libertad de que las mujeres gozan aquí. De todas las mujeres que he visto en este país pienso que son admirables en todos respectos. Son hermosas y se visten muy bien.

"Me parece muy bien la prohibición del alcohol, y mucho me gustaría que la hubiese en Chile. Soy partidaria de la prohibición en interés de las mujeres de todo el mundo. Ellas sufren mucho a causa de los maridos bebedores. El dinero que debería gastarse en el hogar y en la familia es gastado en el licor. Ya hace 4 años que conseguimos en Chile que las cantinas se cerrarán desde medio día del Sábado a medio día del Lunes, y con esto se ha beneficiado grandemente el país. Querría que se clausuraran definitivamente, pero nuestros vinos producen tanta utilidad, que la prohibición tiene muchos enemigos en Chile.

"Las mujeres de Chile están haciendo actualmente una gran campaña en favor del divorcio, pero la Iglesia Católica, que por supuesto es muy poderosa en nuestro país, se opone a él. Confío, sin embargo, en que llegará el momento en que tendremos el divorcio, del mismo modo que lo hay aquí. El senador Ramón Briones Luco está haciendo una espléndida campaña en pro de las mujeres de Chile y del divorcio".

En el vestido de la señora de León hay clavados cuatro alfileres que representan las diversas actividades en que se encuentra empeñada. Además del de la Cruz Roja, está la insignia del Centro Femenino de Estudio, del cual es Presidenta y que fué fundado por ella. Los otros dos representan al Club de Señoras y a la Liga de las Mujeres de Chile.

Con la señora María Luisa Fernández de García, señora Luisa Lynch de Gormaz y señora Sofía Eastman de Huneeus, la señora de León se encuentra en primera fila entre las dirigentes del movimiento feminista de Chile.

Ha traído un gran libro lleno de recortes de las mejores publicaciones chilenas, alabándola por sus diversas actividades públicas y por su obra literaria.

En esta última se destaca su novela "Liberación", que ha atraído considerable atención. Fué escrita como propaganda por la libertad de su sexo.

Belleza anglo-sajona

MISS JEAN ARUNDEL

PLATANOS
Soc. Importadora de Frutas Tropicales
EDMUNDO ADRIAZOLA y Cía.
21 DE MAYO 84
FRENTE AL MERCADO CENTRA

LO QUE NO SE HA VISTO EN SANTIAGO. - Vea en pág

DEFUNCION

Ha fallecido nuestro querido deudo, doña

Socorro Munizaga A.

Sus restos serán sepultados hoy privadamente en el Cementerio General.

LA FAMILIA.

EXPRESION DE GRACIAS

Sinceramente agradecemos a las personas que se dignaron acompañar los restos de nuestro deudo, señora

Natalia Castro de Vivanco

a la última morada.

José Manuel Vivanco e hijos.

DEFUNCION

Habiendo dejado de existir mi inolvidable hermano

Osvaldo Millán

Ruego a sus amigos y los míos, acompañar sus restos al Cementerio General, hoy Martes 3, a las 10 A. M. El cortejo partirá de su casa habitación, Pío IX N.o 31.

Gerardo Millán.

DEFUNCION

Habiendo fallecido nuestro inolvidable hijo

Heriberto Zárate Rojas

Rogamos a sus amigos y a los nuestros, se sirvan acompañar sus restos al Cementerio General, hoy a las 9 A. M. El cortejo partirá de su casa, Eleuterio Ramírez 1054.

Julián Zárate y familia.

DEFUNCION

Habiendo dejado de existir nuestro querido padre, señor don

DAVID RAMIREZ.

Rogamos a los que fueron sus amigos y a los nuestros, se sirvan acompañar sus restos al Cementerio Católico, hoy Martes 3, a las 5 P. M.

SUS HIJOS.

DEFUNCION

Tenemos el sentimiento de comunicar el fallecimiento de nuestro inolvidable deudo, señor

RICARDO GUERRERO RENGIFO

Sus restos fueron sepultados privadamente.

LA FAMILIA.

IN MEMORIAM

El Miércoles 4 del presente, se dirán dos misas en descanso del alma de don

FRANCISCO GONZALEZ G.

una en la iglesia de Las Mercedes, a las 9, en el altar mayor, y en San Francisco a las 10. Suplico a los que fueron sus amigos, asistir.

Rita F. v. de González.

EXPRESION DE GRACIAS

Damos las más expresivas gracias a las personas amigas que se dignaron acompañar a su última morada, los restos de nuestro querido deudo, don

AVELINO GONZALEZ

AL CONTADO

...pramos Inmediatamente

...a Central, Moderna

De... Hasta de $ 300.000

Dis... y Reserva Absoluta

ALEM...RTE, CRUZ y Cía.

Huérfa... 1252-Casilla 642

...o 3780

AGUA S...CAVA

TINTURA VE...

para hacer recobrar el CABELL... AL ...la BARBA

su primitivo c...

PARIS - 36 Rue de La To...

De venta en Santiago: Droguería ...vergne y todas buenas casas ...ancesa

ENTRE PLAZA Y CERRO

Casa chica confor-

...o 265...

...pramos

...tamente

...00,000

...y Cía.

...lla 642

LA FERIA 9 AVENIDA BEAUCHEF

Sociedad Anónima FERIA YZQUIERDO

Desde HOY

MARTES 3 DE OCTUBRE

regirán las siguientes rebajas en la

Tarifa de Comisiones para las Ferias Martes

Caballares y Mulares . . .	2 o/o
Ovejunos, Cabrios y Cerdos	1 o/o
Defensa de los anteriores. .	1 o/o

EL GERENTE.

3-O.

SOCIEDAD ANONIMA

FERIA YZQUIERDO

En la

Feria de hoy Martes 3

venderemos como de costumbre, abundantes partidas de

GANADO GORDO Y PARA ENGORDA

de varias procedencias.

También se venderán caballos de servicio y de tiro.

Juan Antonio Gonzalez Edwards

Gerente.

NOTA.—Tarifa de comisiones para los días Martes:

Vacunos en general. Ganado menor. Caballares y mulares.	1 %
Defensa en general.	1 %

Sociedades Anónimas

BANCO DE CHILE

Desde el Lunes 2 de Octubre queda a disposición del público, la Sucursal que este Banco ha abierto en el puerto de San Antonio.

Santiago, 28 de Setiembre de 1922.

PEDRO A. TORRES,
Director-Gerente.

Avisos de Vapores

Compañía Sud-Americana de Vapores

CARRERA RAPIDA A CRISTOBAL, en 14 días, en conexión con naves para y de Estados Unidos, Europa, etc., y en Antofagasta, Arica y Mollendo, con los trenes internacionales para y de Bolivia.

PROXIMAS SALIDAS

"IMPERIAL" el Viernes 13 de Octubre, a las 4. P. M.
"HUASCO", el Miércoles 18 de Octubre, a las 4 P. M.
"AYSEN", el Jueves 2 de Noviembre, a las 4 P. M.

CARRERA CALETERA A PIMENTEL, quincenal, con escala en la mayoría de los puertos intermedios.

PROXIMAS SALIDAS

"MAPOCHO", el Sábado 7 de Octubre, a las 4 P. M.
"CACHAPOAL", el Sábado 21 de Octubre, a las 4 P. M.
"MAIPO", el Sábado 4 de Noviembre, a las 4 P. M.

WESSEL, DUVAL y Cía., Huérfanos esq. Morandé, Agentes.
Cía. TRANSPORTES UNIDOS, Estado esq. Delicias, Sub-Agentes.

GRACE LINE

SERVICIO RAPIDO DE VAPORES ENTRE VALPARAISO Y NUEVA YORK

Viaje en 19 días, Vía Canal de Panamá, con escala en Antofagasta, Iquique, Mollendo, Callao, Cristóbal, Balboa y New. York.
Servicio de primera clase, únicamente.
Camarotes de lujo. Cuisine inmejorable.

SALIDAS FIJAS CADA DOS SEMANAS, A LA 1 P. M.

"SANTA LUISA", OCTBRE 4. **"SANTA ANA"**, NOVBRE. 1.o
"SANTA TERESA", OCTBRE. 18 **"SANTA ELISA"**, NOVBRE 15.

Por informaciones y pasajes, dirigirse a sus agentes en Santiago:

GRACE y Cía. (CHILE) S. A.

Agentes de la Compañía Japonesa Toyo Kisen Kaisha
HUERFANOS 1087 :-: SANTIAGO

Compañía Sud-Americana de Vapores

SERVICIO DIRECTO A NUEVA YORK

El nuevo y cómodo vapor

"ACONCAGUA"

de 7,300 toneladas y doble hélice, saldrá para New York el **Sábado 14 de Octubre, a la 1 P. M.**, con escala en Antofagasta, Iquique, Arica, Mollendo, Callao, Payta y Cristóbal.

Esta nave cuenta con las más modernas y amplias comodidades para pasajeros, como ser: camarotes corrientes y especiales, departamento para clase intermedia, salas para varios objetos, biblioteca, instrumentos musicales, gimnasio, etc.

Departamento sanitario e higiénico de primer orden.

Servicio de mesa esmerado y excelente. Personal de cocineros, mozos, nurse, etc., competente y numeroso.

El "ACONCAGUA" recibirá pasajeros en primera clase (camarotes de varias categorías), en clase intermedia y sobre cubierta.

Precios de pasajes muy equitativos.

WESSEL, DUVAL y C.o, Huérfanos esquina Morandé, Agentes.
Cía. TRASPORTES UNIDOS, Estado esq. Delicias, Sub-Agentes.

14-O

Soc. Anón. Com. "Braun & Blanchard"

"VALDIVIA"	Llegará a Punta Arenas a mediados de Octubre.
"MAGALLANES"	Saldrá el 4 de Octubre para San Antonio, Talcahuano, Tomé, Coronel, Corral, Puerto Montt, Castro, Quellón y Punta Arenas.
"CHILOE"	En viaje a Arica e intermedio
"Alejandro"	En viaje a Quellón e intermedio.
"ARAUCANIA"	En Valparaíso.

Bandera N.o 180 SANTIAGO	BLANCO 957 y 959 Teléf. Ing. 1047 y Nac. 261 VALPARAISO

FERIA

Pedro Donoso y Cía.

Miércoles 4 de Octubre a la 1.30 P. M.

remataremos los siguientes animales inscritos hasta ahora:

DE CHIMBARONGO:
40 Vacas mestizas gordas.
20 Novillos mestizos gordos.
16 Bueyes mestizos gordos.
30 Lechones mestizos gordos

DE QUILLOTA:
18 Vacas mestizas y gordura de primera clase.

DE LOS ANDES:
39 Vacas argentinas sobresalientes.

DE LINDEROS:
40 Novillos gordos de 550 kilos arriba.

DE GRANEROS:
20 Novillos sobresalientes en clases y gordura especiales para embarque.

DE EL ROSAL:
60 Novillos gordos traídos por arreo.

DE SAN JOSE:
30 Novillos gordos de primera clase.

DE PUENTE ALTO:
42 Novillos de 3 años, muy mestizos y muy preparados para engorda.

DE PAINE:
Bueyes y novillos gordos llegados por arreo.

DE PUERTO SAAVEDRA:
400 Capones nuevos, muy gordos y muy buena clase, especiales para embarque.

DE PAINE.— FUNDO EL ALFALFAL:
Por liquidación de lechería.
VACAS PARIDAS de lechería, con crías hijas de toro fino.
VACAS PREÑADAS, de lechería todas cubiertas por toro fino.
VAQUILLAS de 2 años y de 1 año.

Además habrá buenos lotes de ganado gordo y de crianza y para engorda, llegado de diversas procedencias.

DIRECCION DE NUESTRA FERIA.— Dirigirse por calle Exposición hasta esquina del Desvío Lizarralde, donde nuestro aviso le indicará la dirección a la izquierda para llegar al local, que era la antigua Feria Ureta. Además, los carros San Eugenio quedan a una cuadra, y hay también los carritos con caballos que parten de San Alfonso esquina de Manuel Montt y que llegan hasta la misma Feria.

Además, habrá también en la calle Exposición esquina de Alameda, servicio de coches para el traslado de nuestros clientes a la Feria.

Boletos de ferrocarril y correspondencia a nuestra oficina central, en HUERFANOS 1225. —CASILLA 521.—TELEFONO INGLES 3451.— Teléfono Inglés de la Feria, Estación 339.

Datos y pormenores pedirlos a

Pedro Donoso y Cía.

BUEN

Tornero, mecánico, carpintero, necesita,

FUNDICION SAN PABLO
Blanco Encalada 3023

EN BARRIO ALTO
Necesitamos con urgencia
Buena Casa-habitación
ALEMPARTE, CRUZ y Cía.
HUERFANOS 1252

AVISOS DE REMATES

RIVAS Y CALVO

Remate del Menaje de Casa

DEL SEÑOR VICTOR MARCHUER

1428 — SAMA — 1428

Próximo a Amunátegui, edificio Vicuña Subercaseaux

HOY MARTES 3, A LAS 2 P. M.

HAY:

SALON.— Lindo juego de muebles estilo inglés, tapizados en seda, compuestos de un list de repos con cojines y 2 sillones Bergere, mesa de centro, tapiz de felpa, pantalla de seda, pedestales, cuadros, grabados, **rica Victrola Aeolián vocalión con discos escogidos.**

ESCRITORIO.— Amoblado estilo maple cuero, con un sofá y dos sillones, escritorio de cortina, mesa con cajones, estante para libros, alfombra de una pieza, pedestales, sillón giratorio, cuadros, grabados, etc.

COMEDOR. — Amoblado estilo inglés, compuesto de aparador bajo con espejos y 2 trinches, mesa redonda, 6 sillas, pantalla de seda, estufa a parafina, biombo de 3 hojas, **juego de muebles Chesterfield**, con un sofá y 2 sillones forrados en cuero, servicios de porcelana, cuchillería, cristalería, servicios para té de plaqué y loza, etc.

DORMITORIO I.—Rico amoblado Luis XV, compuesto de ropero de 3 cuerpos, cómoda, chiffonier y 2 veladores, catres de bronce con sommier, alfombra de una pieza, colchones, frazadas, sobrecamas, cuadros, grabados, etc.

DORMITORIO II.— Amoblado de un cuerpo compuesto de ropero, mesas toilette, peinador y 2 veladores, catre de bronce, catre para niño, lámparas de velador, alfombras de tripe cortado, etc.

BAÑO, COCINAS Y VARIOS.— Tina de fierro enlozado, lavatorio desagüe, lluvia niquelada con cortinas, calentador, espejos, **cocina a carbón**, batería de cocina, cocina a gas, estante, máquina de coser Singer, mueble de vestíbulo, paragüero con espejo, pedestales, jardineras, plantas, mesas fijas, choapinos, etc.

A LA VISTA HOY MARTES DE 9 1|2 ADELANTE.

CARLOS RIVAS VICUÑA-ARTURO CALVO MACKENNA
MARTILLERO DE HACIENDA

REMATE VOLUNTARIO

El día 20 de Octubre, a las 3 P. M., se rematará en el estudio del abogado don Alfredo Barros Errázuriz, calle **Moneda N.o 1054**, la casa y sitio de esta ciudad

CALLE BUENOS AIRES N.o 458

Perteneciente a la sucesión de doña Petronila Villalón, por el bajo mínimum de **$ 50,000.** Pagaderos mitad al contado y mitad a seis meses plazo, con el 8 por ciento de interés.

REMATE

DE MAQUINARIAS, VASIJAS, UTILES Y ENSERES, VINOS ENCAJONADOS Y A GRANEL DE LA BODEGA DE VINOS, CHACRA SUBERCASEAUX

Llano Subercaseaux, tranvías San Bernardo, La Cisterna o Lo Ovalle. Frente al templo San Miguel

El Jueves 5 del pte. de 10 a 12 y de 2 P. M. adelante

Por refacción y renovación del material de las Bodegas

VINOS.— 500 cajones de vinos Gran Vino, Reservado, Champagne y Coñac en lotes para comerciantes y particulares; **600 arrobas de vino a granel** en vasijas de 30 arrobas.

MAQUINARIAS.— 1 arneadora cara granos, 3 tapadoras marca Gloria, 2 llenadoras, 2 bombas trasvasijadoras a mano y eléctricas, 2 cápsuladoras, 2 calderos para lavar vasijas marca Volcán. Una máquina corchadora, un ariete para subir, un aparato gasificar. Halle Gressler. Un filtro nuevo plateado Rimpler Vilmann. Un filtro Simoneton. Un pasteurizadora Gasquett. Máquina para cambuchos. Segadoras, arados, molejones, línea decauville, carro decauville, ruedas, volante, poleas de fierro.

1 CAMION AUTOMOVIL FORD para barriles. **Un carretón** de 4 ruedas para reparto. **Una carretela** nueva de dos ruedas para reparto.

50 bordalesas nuevas de raulí, 50 pipas viajeras, 100 cuarterolas, barriles usados diversos tamaños.

VARIOS.— Rejas de fierro, ventanas de id., maderas, barandas de fierro, puertas, ventanas, tragaluces, etc., etc. Tablones de pino, de 2 x 10 y 3 x 10. Durmientes de roble de 4 x 6. Vigas de 6 x 6.

Pago al contado y a la vista desde hoy.

VICTOR ARAYA L.,
Martillero de Hacienda

Remate del Menaje de Casa

Y MAGNIFICO AUTOPIANO ½ COLA, ELECTRICO

DEL señor EUGENIO BOINARD

POR HABERSE AUSENTADO A EUROPA

HOY MARTES a las 1.30 P. M. - 750-Monjitas-750

— HAY —

SALON.—Magnífico autopiano de ½ cola eléctrico Knabe, último modelo, en perfecto estado, con 80 rollos escogidos; amoblado francés de nogal tallado Luis XV forma Corbeille compuesto de: 1 sofá, 2 sillones, 2 sillas y 1 mesa cubierta cristal, sillón y pouf forro moiré, 2 lindos cortinajes de falla de seda, listada azul y amarillo; lámpara de pie, jarrones españoles, candelero de plata antiguo, reloj con campana, miniaturas, pantalla de chimenea Verni Martín, cuadros al óleo, platos de colgar de porcelanas Viena, china y cloissonie, alfombra de una pieza gris, rica lámpara de bronce cincelado de 6 luces, etc.

ESCRITORIO.—Amoblado americano de caoba con cuero compuesto de: 1 sofá, 2 sillones y 2 sillas, sillón de lectura importado, escritorio con espejo, estante de puertas, **Victrola Victor, de pie, de caoba N.o XI**, selecto repertorio de discos Victor, cenefa, tapicería japonesa, transparente de filet, jardinera bronce, estatuas, lamparitas, biscuit, mesa de juego con fichas, juegos de damas, cuadros, lámpara de plaqué Luis XVI, alfombra, etc.

COMEDOR.—Amoblado francés de nogal tallado Luis XIII compuesto de: 2 aparadores, 1 trinche, mesa correderas chica y 6 ricas sillas de cuero Córdova; **magnífico refrigerador importado de 4 departamentos, interior esmaltado, flamante**; servicio de porcelana Limoges, servicio de copas, pastillero, frutero, teteras de plaqué, rica bandeja de plaqué, cortinajes de felpa granate, reloj de colgar, jaula de bronce, cuadros, floreros españoles, lámpara de bronce, alfombra de una pieza, etc.

DORMITORIO 1.o— Amoblado estilo inglés color caoba, compuesto de: ropero de 3 cuerpos, cómoda, lavatorio, marquesa y 2 veladores, colchón y almohadas, sillón forro pergamoid, servicio de lavatorio, lámpara, delantero alfombra.

DORMITORIO 2.o—Rico amoblado francés de nogal tallado Luis XVI, compuesto de un lindo ropero con espejo, marquesa ancha y velador, cómoda con mármol, lavatorio, catre de bronce con baranda, sillón y cortinajes de moiré celeste, lamparita de velador, colchón, grabados, lámpara, **rico linoleum incrustado**, etc.

VARIOS.—Baño enlozado, lavatorio de consola, **lluvia niquelada con cortina, califont de cobre tamaño mediano**, W. C., consola niquelada, espejo redondo indispensable; juego de roseadores, filtro, amoblado blanco para dormitorio de niño, rico catre de bronce cuadrado, **rica cocina a gas esmaltada con dos hornos, marca Vulcán**; gran batería de cocina de aluminium, ollas de fierro esmaltado, moldes, gran variedad de útiles de cocina, mesas con hule, pesos de mostrador, maletas de cuero, **carpa de playa**, mueble de vestíbulo con espejo, alfombra de escalera, juguetes, etc., etc.

A LA VISTA HOY DESDE LAS 9 A. M.

JORGE y VICTOR EYZAGUIRRE H.
MARTILLEROS DE HACIENDA.

REMATE

Por acuerdo de los interesados en la liquidación de la Sociedad conyugal que existió entre don Domingo Peñafiel y doña Isabel Gundelach de Peñafiel, y en la partición de los bienes del primero se rematará en Santiago, el 14 de Octubre próximo, ante el árbitro don **JULIO PHILIPPI**, en su estudio, Moneda 1168, a las 4 P. M.

La hijuela C (Los Maitenes) del fundo ... Colo, en el Departamento de Mariluán

La hijuela tiene una superficie de mil ciento **ochenta y ...** hectáreas y fracción, y se vende con arreglo al plano levantado por el ingeniero don Alfredo Lea Plaza. El mínimum será la cantidad de doscientos veinte mil pesos.

$ 220,000

que se pagarán con un tercio al contado, un tercio a tres y un tercio a seis meses plazo, que ganarán el 8 por ciento de interés anual y el 12 por ciento en caso de mora, quedando hipotecada la propiedad por el saldo de precio.

Se rematará, además, la hijuela sur de los terrenos que la sucesión tiene

Próximos a la Estación de Quilquilco

por un mínimum de veinte mil pesos.

$ 20.000

pagaderos un tercio al contado, un tercio a tres y otro a seis meses plazo, con más el interés del 8 por ciento anual y el 12 por ciento en caso de mora, quedando hipotecada la propiedad por el saldo de precio.

Este terreno está situado al sur del camino de Quilquilco y tiene una superficie de noventa y nueve hectáreas y fracción.

Las bases y antecedentes pueden verse en la Notaría del actuario don Eulogio Altamirano en Santiago, Palacio de los Tribunales; en la Notaría del notario don Félix Larenas, en Collipulli ción; y en la Notaría de don Maximiliano González, en Victoria.

Las personas que deseen visitar el fundo, deben escribir a don Jorge Peñafiel, estación Quilquilco.

REMATE

El día **diecinueve de Octubre próximo**, en la notaría de don Manuel Gaete Fagalde, se rematará ante el partidor de los bienes de doña María Errázuriz de Riesco, señor don LUIS OPORTO el fundo

Loma Blanca

de este departamento, ubicado en la Comuna de Maipú, a diez kilómetros de Santiago más o menos, con una cabida aproximada **de ciento setenta y dos hectáreas**, de las cuales más de ciento sesenta y tres son planas. Terrenos de extraordinaria fertilidad, agua abundante del Zanjón de la Aguada. Bodegas, galpones, turbina, etc.

Mínimum: $ 600,000

El precio se pagará reconociendo la deuda que **grava la propiedad** a favor de la Caja de Crédito Hipotecario y el resto mitad al contado y mitad a seis meses.

El comprador tendrá derecho a tomar, si lo estima conveniente, por el precio de **cincuenta mil pesos**, una quinta vecina al fundo donde están las casas.

Bases y demás antecedentes en la Notaría y en la Caja de Crédito Hipotecario.

Remate de Prendas de Plazo Vencidas

El Martes 3 de Octubre, a las 9 y media A. M., el martillero señor Villegas, rematará en la **Casa de Préstamos "LA SAN MARTIN"**, calle Maestranza N.o 701, las prendas no rescatadas y comprendidas entre los números 90,675 a 92,297 y prendas omitidas N.os. 73,890 a 89,904.

El Martes 3 de Octubre, a las 11 A. M., el martillero señor Tagle V., rematará en la **Casa de Préstamos "LA FAVORITA", calle San Diego N.o 702**, las prendas no rescatadas y comprendidas entre los números 69,898 a 72,547.

El Martes 3 de Octubre, a las 2 P. M., el martillero señor Casanova, rematará en la **Casa de Préstamos "EL GALLITO", Av. Providencia N.o 1320**, las prendas no rescatadas y comprendidas entre los números 88,987 a 92,064 y 9,395 a 10,683.

El Martes 3 de Octubre, a las 4 P. M., el martillero señor Patiño, rematará en la **Casa de Préstamos "EL TIGRE", calle San Diego N.o 1886**, las prendas no rescatadas y comprendidas entre los números 42,343 a 44,213.

Hay: gran cantidad de ternos, vestidos, calzado, muebles de comedor y dormitorio, sillas de montar y de junco, servicio de plaqué de mesa, loza, chalones, relojes y cadenas de oro y plata, mantas, ponchos, sobretodos, hojas de cortinas, carpetas, joyas con brillantes, diamantes y piedras de color, máquinas de coser y fotográficas, peso de mostrador y muchas otras especies, máquinas de escribir, etc., etc.

El Miércoles 4 de Octubre, ... 3 P. M., el martillero señor ... V., rematará en la **Casa de Préstamos "LA VALPARAISO", calle ... tranza N.o 392**, las prendas ... catdas y comprendidas entre ... meros 19,491 a 21,216 y ... 69,625 a 71,222.

El Miércoles 4 de Octubre, ... 9 1|2 A. M., el martillero señor ... llegas, rematará en la **Casa de ... tamos "LA RECOLETA", calle ... dignac N.o 573**, las prendas ... catadas y comprendidas entre ... números 38,811 a 40,986 y ... 29,878.

El Miércoles 4 de Octubre, ... 11 A. M., el martillero señor ... V., rematará en la **Casa de ... tamos "LA YUNGAY", calle ... blo N.o 2602**, las prendas no ... tadas y comprendidas entre ... meros 6,811 a 8,514 y 4,150 ...

El Miércoles 4 de Octubre, ... 2 P. M., el martillero señor ... nova, rematará en la **Casa de ... tamos "LA CRUZ ROJA", ... tucana N.o 902**, las prendas ... catadas y comprendidas entre ... números 40,438 a 43,720 y ... 967.

El Miércoles 4 de Octubre, ... 4 P. M., el martillero señor ... rematará en la **Casa de Pré... "LA AFRICANA", calle San ... N.o 802**, las prendas no res... y comprendidas entre los ... 11,343 a 12,982.

HAY: gran surtido en ropa ... rior y de cama, catres, ... sommiers, amoblados tapizados ... bles de dormitorio y comedor ... de junco y de montar, pañ... rebozo, sobretodos, sobrecamas ... rramientas de carpinteros y ... ros, variados surtidos en ... géneros y cortes de casimir ... do surtido en alhajas con br... tes y piedras de color, y ... otras especies.

Las prendas estarán a la ... desde dos horas antes del ...

PAGO AL CONTADO.

EL INSPEC...

LA NACION

Santiago, Octubre 3 de 1922

CONSTRUCCION Y CONSERVACION DE VIAS Y CARRETERAS

OPINIONES DEL DIRECTOR GENERAL DE OBRAS PUBLICAS

El Director General de Obras Públicas, ingeniero señor Guillermo Illanes, en una serie de interesantes reportajes concedidos a este diario ha expresado opiniones y expuesto algunos datos que consideramos de alta importancia para todo aquello que se refiera al estudio de la organización y la extensión de los servicios de caminos.

Ha sido un constante anhelo de este diario el obtener de los Poderes Públicos una mayor atención para el desarrollo de nuestras vías carreteras.

Defendiendo primero el despacho de la ley que creó los recursos para la construcción de los caminos, pidiendo en seguida la creación de un organismo centralizador de las diversas funciones de la ley, insistiendo por último en la necesidad de un plan general de carreteras, siempre el fomento de los caminos ha sido considerado por nosotros como parte fundamental del gran problema económico de la viabilidad.

La producción de nuestro país—y la de otro cualquiera—estará siempre limitada por la capacidad de sus medios de transporte. Sería inútil incrementar la población, efectuar obras de regadío, extender la colonización, si acaso nuevos medios y vías de transporte no acompañan a los incrementos de población.

De los medios generales de transporte— caminos, ferrocarriles y puentes—los caminos son, sin duda, los que alcanzan un coeficiente más bajo en relación con la superficie y población de nuestro país.

En efecto, nuestra red de caminos, incluso los de tercera importancia, alcanza apenas a una longitud de 35 mil kilómetros para una superficie de 750 mil kilómetros cuadrados. Esto equivale a ocho cuadras de caminos para 22 kilómetros cuadrados de superficie.

Pero, indudablemente, si la extensión de nuestra red de carreteras resulta por demás insuficiente respecto de las necesidades del país, más insuficiente todavía es su estado de conservación y calidad de construcción.

Naturalmente, el origen de esta situación reside en la escasez de los recursos concedidos para obras de caminos. Si bien la nueva Ley de Caminos entrega para este servicio mayores rentas, es la verdad, sin embargo, que los fondos respectivos no han podido reunirse por motivos diferentes. Por una parte, la reciente puesta en marcha de la ley ha dificultado su cumplimiento por las complicaciones naturales de toda ley que entra en vigencia. Por otra, la ley ha venido a aplicarse en períodos de intensa crisis económica, no pudiendo el Fisco ni las municipalidades—por el deplorable estado de las propias finanzas — integrar las cuotas necesarias para el fondo de caminos.

Contrasta, por cierto, esta situación con la que corresponde a otros países, aún latino-americanos. Así, el señor Illanes, en uno de sus interesantes reportajes, hacía notar el caso de Venezuela, país que invierte en la extensión y cuidado de sus caminos hasta un 10 o|o de su presupuesto federal, aparte de las sumas que para estos mismos fines consulta cada uno de los Estados.

"Con la reconstrucción y reforma de sus carreteras—ha dicho el ingeniero señor Illanes—Venezuela no sólo ha valorizado la propiedad adyacente a los caminos construídos, sino también ha conseguido una economía notable en el costo de los transportes y una regularización de los fletes durante todo el año".

"Según datos que tengo a la vista—agregó en seguida—en las nuevas vías carreteras, los fletes han podido competir con los fletes del ferrocarril, y en muchos casos resultaron inferiores a éstos, si se toma en consideración que el arrastre por las carreteras se extiende desde el lugar de producción hasta la bodega o almacén de venta, y que a los fletes ferroviarios es necesario agregar lo que se cobra por el transporte de las estaciones a los almacenes, que en muchas ocasiones resulta tanto o más alto que el flete mismo por el ferrocarril. A este respecto puedo manifestar que experiencias realizadas en Estados Unidos, sobre buenas carreteras y usando como medio de transporte el auto-camión, han permitido establecer que sobre las carreteras los fletes son, no solamente más bajos que los ferroviarios, sino que también se puede alcanzar mayor rapidez en el transporte, dentro de una distancia de más o menos 110 kilómetros".

Estos datos y opiniones—que pertenecen al Director General de Obras Públicas—vendrían indirectamente a formular un cargo en contra de nuestra clásica política de construir ferrocarriles en despoblado, mucho antes de que una red de caminos hubiese preparado el tráfico suficiente capaz de atender a la costosa explotación de una vía ferroviaria. ¿En cuántos casos no debió construirse un buen camino donde hoy existe un ferrocarril explotado a pura pérdida?

El señor Illanes lo ha dicho claramente: "estimo que es fácil formarse concepto de que hay circunstancias en que basta un camino carretero, construído con todos los requisitos establecidos por la ingeniería, para satisfacer a todas las necesidades de una región, y en las cuales no se justifica un ferrocarril cuyo gasto de construcción es siempre elevado y su explotación costosa".

Muchas otras interesantes cuestiones ha tratado el señor Illanes en la serie de reportajes a que hemos aludido. No queremos dejar sin comentario su opinión relativa a la conveniencia de "realizar un plan (de carreteras) detenidamente estudiado y con él proceder a estudios definitivos que puedan servir de base a su construcción, pues es esta la única forma de ejecutar trabajos eficientes y económicos".

Sobre esto mismo hemos insistido nosotros en repetidas ocasiones. Y, ciertamente, si se hubiese obrado conforme a un plan metódico de estudio y construcción, no hubiese tenido lugar aquella dispersión de los fondos de emergencia a que se refirió el honorable diputado señor Tagle Ruiz en una documentada exposición.

CIGARRILLOS

La Flor de Cabañas

HABANOS EXTRA FINOS

INDUSTRIA

VENDO

M. G. R.

Casilla 1251

LABORATORIO CLINICO
— DEL —
Dr. Leonidas Corona T.
SANTIAGO
Delicias 868. — Teléfono 2483
Reacción Wassermann. Sección de Química. Sección de bacteriología.
AUTOVACUNAS

CHACRA

VENDO

Próximo a Santiago. Muy bien tenida: 12 cuadras, planas, abundantemente regadas. Bien cerrada y apotrerada. 2 cuadras plantación frutal; parrón de 100 metros. MAGNIFICO CHALET CON TODA CLASE DE COMODIDADES. Instalación luz eléctrica y agua potable. PRECIO: $ 160,000 con grandes facilidades de pago.

BUENOS FUNDOS

entregables en Mayo de 1923, y haciendo contrato inmediatamente.

TENGO ORDEN DE TOMAR EN ARRIENDO

Dos ubicados de Chimbarongo a Santiago y ramales, regados, y si es posible, con rulo.

CANON DE 30 A 60 MIL PESOS ANUALES

Uno ubicado de Rancagua a Valparaíso, REGADO, y si es posible, con rulos.

CANON: DE 50 a 120 MIL PESOS ANUALES

Carlos Ossandón B.
BANDERA 168

SEÑORITA

que escriba correctamente a máquina, con certificados de honorabilidad y competencia, se necesita; dirigirse:

Soc. Fábrica Nacional de Vidrios
SAN DIEGO No. 2197

HIGIENE DE LA BOCA

Y DE LAS VIAS RESPIRATORIAS

FUMADORES

Cuidado con las afecciones bucales e irritaciones producidas por el uso del tabaco; las tabletas de

OXIMENTOL PERRAUDIN

les pondrá al abrigo de estos accidentes. Son además muy eficaces contra la tos, el asma, bronquitis y todas las afecciones que tienen relación con las vías respiratorias o higiene de la boca.

En venta en todas las Droguerías y Farmacias.

Unico concesionario para Chile

VICTOR CORRY
SUCESOR DE CASA ARDITI
SANTIAGO

EN MALLECO

Valioso y Gran Fundo

10.000 Hectáreas planas de 1.a clase
Trigueras, ganaderas y madereras

Fundo muy acreditado y muy productivo
Vendo en muy ventajosas condiciones
y con grandes facilidades de pago

ALEJANDRO GREENE CRUZAT
Sección Fundos
ALEJANDRO GREENE VALVERDE
Teatinos 86 -- Casilla 3722

LOS TRATADOS INTERNACIONALES ANTE LAS CAMARAS

I. Mala propaganda y falso aspecto de la cuestión.— II. El derecho constitucional y la práctica de Chile.— III. El sistema francés. —IV. El sistema americano.— V. Prerrogativas de la Corona y prácticas parlamentarias en Inglaterra.— VI. Principios universalmente acatados que se desprestigian en Chile para obtener un voto parlamentario inconveniente

DIECIOCHO TRATADOS RECHAZADOS POR EL SENADO DE ESTADOS UNIDOS

I

Hemos abogado porque el Protocolo de Washington se estudie y resuelva dentro de un espíritu de la más absoluta serenidad, sin coerción alguna extraña, y sin falsas sugestiones.

Por eso condenamos la prédica que se hace día a día en un diario local y que el Honorable Senador por Valparaíso creyó necesario denunciar en la última sesión del Senado; y por eso aplaudimos el informe de la Comisión de Relaciones Exteriores de este Alto Cuerpo, que señala el único camino aceptable para dar a la negociación pendiente un rumbo compatible con el interés nacional.

Toca al Gabinete, que tan pesada herencia ha recibido, elevarse por encima de todo interés personal o de amor propio y de todo falso temor para hacer de este debate, no una campaña electoral, sino la gran consulta del sentimiento patrio. Su misión en el Congreso no es "sacar el Protocolo", como si se tratara de un suplemento de subsidios, sino consultar y resguardar los intereses vitales del país. Su deber es no debilitar su responsabilidad ni con argumentos de persona ni con impresiones de ambiente.

Los que se empeñan en apartar al Gobierno y al Congreso de esta senda segura y prestigiosa, se asilan en dos reductos fácilmente accesibles, en dos argumentos que no resisten al más ligero examen.

"La fé pública de Chile está comprometida", dicen por una parte. "Vamos a echarnos la enemistad de los Estados Unidos", agregan en seguida. Y como corolario de este singular razonamiento, discurren así: "los Pactos de Washington son perjudiciales al país; nos llevan a una probable desmembración del territorio y sientan el precedente de la revisión de los Tratados, precedente preñado de incertidumbres y peligros para el porvenir; pero ante aquellas consideraciones—la fé pública ligada a la amistad americana— ante este "dilema atroz", preferimos aprobar lo que reconocemos que es malo y perjudicial".

El día que los intereses nacionales sean dominados por esta mala propaganda y este falso concepto de nuestro derecho y nuestra dignidad, habremos perdido la más sólida salvaguardia que los Poderes Públicos pueden dar a un país.

¡Chile jamás se ha guiado por la política del miedo!

II

Hemos avanzado en editoriales recientes, algunas consideraciones para demostrar que la historia diplomática de Chile está llena de casos en que el Congreso, en uso de facultades constitucionales que nadie hoy discute en el campo internacional, ha rechazado, modificado o adicionado, Tratados que el Ejecutivo había ajustado con todas las solemnidades acostumbradas.

Hoy queremos agregar que ésta es una práctica universalmente establecida y uniformemente aplicada sin perturbación de ninguna clase, aún en los casos frecuentes en la historia diplomática, de pactos que comprometen graves intereses y dan lugar a activa discusión diplomática o a apasionada controversia pública.

Hemos citado las opiniones de más alta autoridad en Chile: don Andrés Bello, don Jorge Huneeus, don Alcibiades Roldán y los numerosos casos prácticos en que el Congreso ha hecho uso de la facultad que hoy se le pretende negar.

Bajo el imperio de la Constitución de 1828 como en los primeros años del régimen de la Constitución 1833, el Congreso modificó tratados internacionales con el voto de sus miembros que habían firmado la carta Política de la República.

Hoy se pretende poner en duda esa facultad, preciosa y salvadora, que todos debiéramos defender, y se hace sólo como simple argumento para conquistar votos.

En 1898 el Congreso ejercitó este derecho al adherir a la Convención de La Haya y en 1901 fué más allá. Aprobado el Protocolo Billinghurst-Latorre por el Senado, la Cámara de Diputados lo aplazó primero y lo devolvió en seguida al Gobierno para adelantar las negociaciones.

III

El tratadista más consultado en nuestra Cancillería es Bonfils. El Ministro de Relaciones Exteriores lo citó como autoridad en un debate del Senado. Pues bien, Bonfils no pone siquiera en duda el derecho del Parlamento y aún del Gobierno para considerar un tratado como susceptible de modificaciones y nuevas negociaciones hasta que no haya sido ratificado. Podrían citarse algunas decenas de comentadores del Derecho Internacional que opinan lo mismo.

El tratadista de mayor prestigio en los Parlamentos es a su vez Eugene Pierre, quien se expresa así sobre esta materia: "Negociar no podría ser la obra de muchos y nada de lo que toca a las relaciones de un pueblo con sus vecinos puede ser preparado en el tumulto de una asamblea de deliberantes. Sin embargo, no hay cuestiones, en las cuales un Gobierno pueda estar expuesto a comprometer los intereses públicos de una manera más grave, que en materia de política exterior. **Los verdaderos principios quieren que el Gobierno tenga las manos completamente libres para todos los negocios diplomáticos; pero que no pueda jamás comprometer definitivamente su firma, que es la de la nación, sin el acuerdo previo de los representantes de la nación**". Y más adelante dice: "Si es necesario al buen funcionamiento de las relaciones exteriores que el Poder Ejecutivo tenga él solo derecho de preparar, de discutir y concluir todos los Tratados, **importa a la suerte, y a menudo el honor del país que el Poder Legislativo tenga el derecho de rehusar al Ejecutivo la autorización de ratificar**". **Sería bien extraño,**—decía con razón Berriat-Saint-Prix, citado por Pierre, —**que el Poder Ejecutivo, incapaz de gravar un solo ciudadano con obligaciones cuyo fundamento no se encuentra asentado en una ley, pudiese por su sola autoridad comprometer o despojar a la nación toda entera**".

El Gobierno, sin duda, conserva su libertad de acción, su iniciativa, no obstante las prerrogativas constitucionales del Parlamento; pero, como decía M. Ribot, en la sesión del Senado, de 26 de Diciembre de 1891, "**no para usar de ella según sus caprichos y su sola voluntad, sino para venir respetuosamente delante de vosotros, que debéis tener la última palabra en esta materia, a exponer las dificultades que encuentre, y a inspirarse en vuestros deseos y en vuestras voluntades**".

En Francia bajo el absolutismo de los antiguos Reyes, ya se reconocía este derecho supremo de los pueblos. M. Casimir Perier en un notable informe presentado a la Asamblea Legislativa el 11 de Marzo de 1851, hace notar que desde Hugo Capeto, los Reyes han consagrado por edictos u ordenanzas el principio fundamental que la enajenación del dominio o la cesión del territorio, no podrían cumplirse sin el concurso de los Estados Generales.

'Es así, dice Casimir Perier, que los Estados rechazaron el Tratado negociado por el Rey Juan de Inglaterra después de la batalla de Poitiers que contenía la renuncia de la Guyenne. Es así como en 1506 los Estados Generales reunidos en Tours, invitaron a Luis XII a romper, "como siendo pernicioso al Reino", el tratado concluído por el Emperador Maximiliano. En fin, es así cómo el Tratado de Madrid por el cual Francisco I, prisionero de Carlos V, le había cedido la Borgoña, fué anulado por la Asamblea de notables, reunida en Cognac, por los diputados de la Bourgogne y por el Parlamento de París, que declaró que el Rey no tenía el derecho de hacer una cesión semejante".

Esta formalidad no se practicó bajo los reinados de Luis XIV y Luis XV y nunca la Francia ha sufrido más graves desmembraciones. Perdió el Canadá, la India, las Antillas y el Senegal.

La revolución proclamó este principio en el decreto de 22 de Mayo de 1790 y lo consagró en la Constitución de 14 de Setiembre de 1791. Las Constituciones del Directorio y del Consulado mantuvieron estas normas que sólo se alteraron el año 1814. Pero desde la restauración de 1843 hasta la actual Constitución de 1875, se dejó claramente establecidas las facultades soberanas de la Asamblea Nacional en materia de tratados diplomáticos que afecten los derechos o el territorio de la Francia, sus finanzas, su comercio, el Estado o los bienes de sus personas. La prerrogativa real o imperial se conservó sólo en los tratados meramente políticos.

IV

Los Tratados que el Senado Norte-Americano ha rechazado

Todos los países de organización constitucional han adoptado estos principios. En los Estados Unidos ni siquiera se discuten e igualmente en los países latino-americanos.

Algunos de estos países, como México, adoptaron el sistema de los Estados Unidos; los demás se inspiraron en él.

"El Presidente, enseña Story, hace todos los tratados y estipula sus condiciones; pero ningún tratado así formado llega a ser obligatorio para el país, si no ha recibido el asentimiento de los dos tercios del Senado".

Y el Senado americano ha ejercitado esta atribución constitucional con absoluta independencia, sin considerar por esto lastimada la fe del país ni perturbada la amistad internacional. Así, por ejemplo, rechazó el tratado firmado por el general Grant, que contaba con una enorme y bien prestigiada autoridad y popularidad en todo el país, y quedó así sin consumarse la anexión a los Estados Unidos de la República Dominicana.

Rechazó igualmente el tratado en que Dinamarca hacía cesión a los Estados Unidos de las Islas de Santo Tomás y San Juan en las Antillas, siendo de advertir que ese Tratado había sido ya puesto en ejecución, pues como consecuencia de un plebiscito favorable a la anexión, el Rey de Dinamarca había ya desligado a sus súbditos del juramento de fidelidad.

En 1897 el Senado americano rechazó un Tratado de Arbitraje con la Inglaterra, a pesar de que estaba definitivamente aceptado por este país, a pesar de que el Presidente Mac-Kinley recién subido al poder, lo recomendó especialmente en su mensaje inaugural y a pesar del informe favorable de la Comisión de Relaciones Exteriores.

En 1900 aprobó con enmiendas el tratado Hay - Paucefotte, enmiendas que no fueron aceptadas por Inglaterra, quedando así sin efecto el Tratado. Y hoy el Gobierno de los Estados Unidos se asila precisamente en el ejercicio de su derecho constitucional hecho por el Senado para mantener el privilegio protector de su marina mercante.

Los casos de enmiendas son numerosos en el Senado americano desde 1801 en un tratado con Francia. En 1807 un tratado aprobado por el Senado no fué ratificado por el Presidente Jefferson, por considerar que no consultaba claramente los intereses de los Estados Unidos, sin que nadie estimara que se violaba la fe pública americana. Once tratados fueron enmendados durante la administración Roosevelt. En 1920 el Tratado de Versalles suscrito y personalmente gestionado por el Presidente Wilson y el Secretario de Estado señor Lansing, fué rechazado después de haberse propuesto cuarenta enmiendas, y no obstante la activa, premiosa y personal campaña del señor Wilson y los enormes intereses mundiales ligados a su aprobación.

Podrá así comprenderse si los Estados Unidos van a sentirse extrañados o molestos por el ejercicio que el Congreso de Chile haga de una atribución constitucional incorporada y constantemente practicada en el derecho público de ese país.

V

En Europa están consagrados estos principios en la Constitución de Bélgica, Italia, España, Países Bajos y en los antiguos imperios de Austria y Alemania. Y tienen una mayor amplitud en la Constitución del Portugal de 1826, reformada por el Acta adicional de 5 de Julio de 1852, y en la Constitución Federal Suiza de 1874. En los primeros domina el sistema inglés respecto a los tratados meramente políticos, y el derecho parlamentario en todos los demás.

En Inglaterra se conserva por espíritu tradicionalista y en forma más teórica que práctica, el derecho del soberano de concluir tratados diplomáticos, sin la aprobación del Parlamento; pero en el hecho existe la distinción entre los tratados meramente políticos como una alianza, un concurso de protección o de apoyo a otra potencia, y los tratados jurídicos que imponen obligaciones, no ya a la política diplomática de la Corona, sino al país. Y aun respecto de los primeros, la influencia del régimen parlamentario y la necesidad de contar con el apoyo del Parlamento, ha introducido la práctica de pedir la aprobación de todos los tratados de importancia "en razón de su gravedad propia".

El tratadista Todd, analizando el rol que en esta materia juega el Parlamento, dice: "Primeramente tiene el derecho de dar o rehusar su sanción a las cláusulas de los tratados que tienen necesidad de un acto legislativo para recibir fuerza y efecto". "Es entendido, agrega en otra parte de su obra **Parliamentary Government in England**, que cuando un tratado envuelve una carga para el país o un cambio en la legislación nacional, puede ser hecho, pero no puesto en ejecución sin la sanción del Parlamento". Igual cosa enseña sir William Anson en su obra **The Law and Custom of the Constitution**.

¿Qué diría Todd, qué diría Anson de un tratado en que se dispone de la suerte de una parte del territorio nacional y se le quitan al país derechos que le confería un tratado anterior aprobado por el Congreso, dentro de preceptos constitucionales que disponen lo contrario de lo estatuído en Inglaterra?

Fué necesario obtener un Act del Parlamento para poder poner en ejecución la Convención de 19 de Agosto de 1842 con los Estados Unidos, de 13 de Febrero de 1843 con la Francia y de 15 de Abril de 1862 con Dinamarca que afectaban el **Habeas Corpus**. La Convención de 25 de Marzo de 1852 con la Francia, quedó en el estado de proyecto, **precisamente porque el Parlamento le rehusó su aprobación**. La Convención de La Haya de 29 de Junio de 1899 que adaptaba a la guerra marítima los principios de la Convención de Ginebra y que había sido aceptada por los plenipotenciarios ingleses, fué observada por el Gobierno, porque habría sido necesario una restricción legislativa del **Habeas Corpus**, que el Gobierno inglés no quería pedir al Parlamento. La cesión de la Isla de Heligoland a Alemania fué sometida a la aprobación del Parlamento y aunque el derecho dinástico fué sostenido por Gladstone, reconociendo sin embargo restricciones, el **bill** fué votado. En algunos casos, según refiere Todd, se ha recurrido al arbitrio de dictar leyes que sin referirse precisamente al tratado, permite al Poder Ejecutivo dar cumplimiento a sus cláusulas en el territorio de Inglaterra. Así sucedió en el Tratado de Comercio con Francia de 1860. En otros casos los tratados han sido directamente sometidos al Parlamento, como en el caso del Tratado de Neutralidad con la Bélgica, en 1870, el Tratado de Washington de 1871 y el Tratado de Comercio de 1873 con la Francia. Y así sucedió con el Tratado de Versailes aprobado por el Parlamento en 1919.

En resumen, en Inglaterra, único país en que esta materia es discutible, la práctica y el común sentir **de sus estadistas, ha establecido que "en materia de Tratados la Corona ejerce sus prerrogativas bajo el Consejo de sus Ministros responsables, y los Ministros obran bajo el control y la opinión del Parlamento"**. Así lo consagró Lord Stanley en la sesión de 14 de Julio de 1867, a propósito de un tratado relativo al Gran Ducado de Luxemburgo, diciendo: "es una regla de la Constitución, bajo la cual vivimos, que el Poder Ejecutivo está investido del derecho de hacer los Tratados bajo su responsabilidad. El Ministro agregaba en seguida: "**si yo pudiese juzgar ese derecho por mis propios sentimientos, muy lejos de tratar de asumir sólo esta responsabilidad, un Ministro deseará siempre sentirse sostenido por la conciencia de tener la opinión de la Cámara en su favor.**"

VI

Es interesante para apreciar el sistema inglés, y de reflejo las normas generales vigentes en todas partes, reproducir las siguientes observaciones del tratadista Unger: "La validez de un tratado no se puede dividir para considerarlo válido en el exterior y no válido en el interior de un país. Sin duda, en regla general, el Jefe del Estado tiene facultad para concluir tratados diplomáticos, **pero en el caso que el consentimiento de los representantes de la nación es necesario para la validez de ciertos tratados, la capacidad del Jefe del Estado está restringida, su calidad para obrar es incompleta; es necesario que sea habilitada**". Al hablar Unger de la validez de los tratados en el interior del país, no se refiere, sin duda, al carácter diplomático de la negociación, sino a su eficacia y cumplimiento en el territorio nacional, y a la inteligencia sub entendida en que se celebran estos pactos. Se trata en el concepto de que se cumplan los requisitos constitucionales.

El célebre publicista alemán Jellinek, consagra a esta cuestión el análisis siguiente: El tratado, como toda convención, da nacimiento a derechos y a deberes por el acuerdo de las partes contratantes. Pero el compromiso tomado por un estado es por la fuerza de las cosas un compromiso que resulta por la manifestación de la voluntad a un organismo del Estado. Por consiguiente, cuando se dice que un Estado está comprometido, se quiere decir que son los organismos o poderes constitucionales del Estado los que se han comprometido. Ahora bien, desde que e fe del Ejecutivo no es un mo ca absoluto toda estipulació que expresa o implícitament obligue a un país en relación n otro país, tiene necesidad del oncurso de los organismos que on independientes de la volunt del soberano, so pena de hace una promesa ineficaz.

Para tener el derecho de comprometer al Estado en las relaciones internacionales, agrega Jellinek, es necesario tener el derecho de comprometer el conjunto de los organismos del Estado; por consiguiente, para poder afirmar en el caso de una semejante estipulación, que el monarca tendría el derecho de comprometer al Estado bajo el punto de vista del Derecho Internacional Público, sería necesario admitir que este monarca podía sobreponerse sobre los derechos de las Cámaras; sería, en consecuencia, obligar a un organismo del Estado con actos en que no ha participado y que no merecen su aprobación.

El internacionalista italiano Carlos Schanzer, dice que el Rey puede celebrar válidamente todos los tratados, pero no puede poner en ejecución sus estipulaciones sin el asentimiento del Parlamento.' Interpretando la Constitución italiana conforme al sistema belga de donde fué tomada esta disposición, se llega a la conclusión de que un tratado concluído y ratificado por el Rey no produce ni aún el efecto de crear una obligación para el Estado, en tanto que la capacidad que falta al Rey no se encuentra completada por el asentimiento de las Cámaras.

Gastinelli en una sesión de la Cámara en que se trató esta materia con ocasión del Tratado de paz con Austria dijo: "Cuando una nación vive bajo el régimen constucional, la ratificación del soberano, en los casos en que es necesario el asentimiento del Parlamento, contiene siempre la reserva, si no expresa, tácita, de este asentimiento". "De otro modo, agregaba el diputado señor Mellana, el régimen Constitucional sería una mentira".

Podríamos hacer obra de fácil erudición acopiando citas sobre principios que son universalmente reconocidos por todos los gobiernos como base de todos los tratados.

Los que sostienen en Chile que la fe pública del país está comprometida, no sólo desconocen historia y las prácticas interp nales, sino que aparecen ha acto de vasallaje interno, do el Congreso, aboliendo titución y arrebatándole una de las más grande tas y la más fuerte de tías de una democracia la laciones exteriores.

Sería de desear, en nues- y de intelectualidad del acional, tro prestigio, nues bando la la dignidad y la legaciones que no se estuvie parte me- opinión con te silencio. que en cualqu recerían un d

ENRIQUE MORENO.

BEBÉ COATES.

"Fué Débil y Delicado."

63, Ellerslie Road,
Clapham Park, S.W.4.

Muy Señores míos.—A la edad de tres meses nuestro bebé era débil y delicado, y nos causaba gran ansiedad. Nos aconsejaron ensayásemos el "Virol," y como resultado de tomarlo, nuestro bebé a la edad de 11 meses es una preciosa criatura y causaría orgullo a cualquiera madre. Pesa 22 libras y 2 onzas, tiene carne firme y está bien proporcionado. Abrigamos la seguridad de que esto se debe al uso regular del Virol, y aconsejamos su uso a todas las madres.

Quedo de Vds. su atto y.s.s.,
E. COATES.

El Virol es de gran valor asimismo para la mujer en cinta y durante el período en que da de mamar a la criatura, mientras que en le caso de la criatura misma provee aquellas substancias activas esenciales que quedan destruidas al esterilizar la leche, siendo al mismo tiempo un alimento de gran valor para el desarrollo de los huesos y tejidos. Los bebés que se crían [illegible] Virol tienen las carnes firmes, [illegible]sos fuertes y buen color.

VIROL

Unicos Representantes:
Ams. Ferraris,
Casilla 3635, Santiago, Chili.

S.N.B.

JOUTARD

ES EL MEJOR
CIGARRILLO

M ALES

ZIN
CO
BR
O
en Planch.

rece la

asa Santiago Webb & Co

ESTADO 156-170
Casilla 1767, Telef. Ing. 3176-3177

CORTA

compe
práct

D
Corre

FACTA NON VERBA

Como sería estéril argüir a neuróticos cuyo despecho contra el Senado les arrastra hasta negar el alto rol de nuestro Congreso y la independencia misma de nuestra patria, voy a recordar a mis conciudadanos un hecho que pone de manifiesto la falta de sensatez con que están mancillando el honor de la República ex - funcionarios que no saben comprender las responsabilidades que imponen los puestos públicos, aun cuando inmerecidamente se les haya desempeñado.

¿Cómo, en qué forma y manteniendo qué política se resolvió ha pocos años la adhesión de Chile a las convenciones y declaraciones del Primer Congreso de La Haya? Importa saberlo, porque los trámites constitucionales que se siguieron y la uniformidad de propósitos que informó el criterio de nuestros Poderes Públicos en tal ocasión, ponen en descubierto, por contraste tangible, la verborrea tinterillesca con que a estas horas se ampara el interés peruano.

Las Repúblicas de América, con excepción de los Estados Unidos y México, habían sido excluídas de la primera invitación que hizo Rusia a las naciones civilizadas para que ventilaran, en 1899, problemas de interés universal; pero, reaccionándose al respecto, fueron invitadas a concurrir a la segunda asamblea que, con igual objeto, debía celebrarse en 1907.

La invitación del Gobierno de Rusia al de Chile—3 de Abril de 1906—tramitada en Washington por la Embajada de aquel Imperio y nuestra Legación, contenía algo que importaba una condición.

"La Rusia invita al mismo tiempo—decía en uno de sus acápites—a los Estados que no tomaron parte en la primera Conferencia de La Haya, a que se **adhieran, por medio de una notificación** dirigida al Gobierno Real de los Países Bajos, **a la Convención celebrada** en La Haya, relativa a las leyes de la guerra terrestre; así como a la relativa a la adaptación de la Convención de Ginebra de 1864 a la guerra marítima. En cuanto a su adhesión a la Convención, concerniente a los arbitrajes internacionales, la Rusia está entendiéndose sobre este asunto con los Poderes signatarios de los Protocolos de 1899, conforme el artículo 60 de la Convención de 29 de Julio de 1899"...

En uso de sus facultades el Presidente de Chile **aceptó** la invitación rusa. **Aceptó,** también, la condición de adherirse a los pactos anteriormente suscritos en La Haya; pero, en cumplimiento del deber que le señalaba el artículo 73 de nuestra Carta, de someterlos a la aprobación del Congreso antes de su ratificación, envió al Senado el siguiente mensaje:

"Conciudadanos del Senado y de la Cámara de Diputados: El Gobierno de la República ha aceptado la invitación que el Gobierno Imperial de Rusia le dirigió por el órgano de su Embajador en los Estados Unidos de América y de la Legación de Chile en el mismo país, para que se haga representar en la próxima Conferencia de la Paz que se celebrará en La Haya a mediados del año venidero.

"**Condición previa indispensable para este fin es que el Gobierno se halle en situación de adherirse** a las convenciones relativas al Arreglo Pacífico de los Conflictos Internacionales; a las Leyes y Usos de Guerra Terrestre, y a la adaptación a la Guerra Marítima, de los principios de la Convención de Ginebra de 22 de Agosto de 1864, y a las demás declaraciones **suscritas por los Plenipotenciarios de las potencias que concurrieron a la primera Conferencia de la Paz** que tuvo lugar en la expresada capital del Reino de Holanda.

"Por tanto, oído el Consejo de Estado, y con su acuerdo para que pueda tratarse en el presente período de sesiones extraordinarias, me cabe el honor de someter a vuestra **aprobación** los referidos pactos y declaraciones que, en copia autorizada, os acompaño. — Santiago, 26 de Diciembre de 1906. — **Pedro Montt. — Ricardo Salas Edwards.**"

Por la naturaleza especial del caso—se trataba de adherirse en forma dada a Convenciones ajustadas años atrás entre otros Estados — no se envió al Congreso un protocolo suscrito por plenipotenciarios **ad hoc,** que no existía, ni podía existir. Se sometieron a su aprobación, con las formalidades usuales, los propios "pactos y convenciones" suscritos en La Haya por las potencias que concurrieron a la Conferencia de 1899.

Aquel mensaje pasó al punto a Comisión de Relaciones Exteriores del Senado, que lo estudió con la atención que caracteriza a funcionarios conscientes y se... llegando a advertir un peli... ra la política internacional en el artículo 17 de la Con... relativa al arreglo pacífi... conflictos internaciona-

de
trov rt. 17: "La Convención
trove se celebrará **para con-**
artícu **iniciadas o para con-**
Comisio **tuales".** Aceptar este
dumbres ba, a juicio de la
cuestión ar a las incerti-
lo repudió arbitraje nuestra
pudió siem y Arica. Y esto
Congresos, pe, como se re-
biernos, por todos nuestros
como se repud nuestros go-
que engañaron os chilenos;
aís al ir a las los mismos
Washington, duran reso y al
pués de ellas. encias de

La Comisión de R y des-
Senado tuvo en 1907 e
terio, la misma entere es del
mo patriotismo que la o cri-
Como ésta, reivindicó tan mis-
facultades del Poder Le 922.
para resistir un comprom las
Ejecutivo, que no tenía ni vo
tener otro carácter que el de c Al
promiso **ad referendum.**

Una sola diferencia hay entre lo ocurrido en 1907 y lo que estamos viendo en estas horas tristes.

Llamado a la Comisión el Ministro de Relaciones Exteriores, impuesto del peligro que se le señalara, advertido de que el interés nacional exigía la eliminación de ese peligro, no dió margen a que se le despidiera con un voto de censura. Fuése a la Moneda, consultó al jefe del Estado y regresó a la casa del Senado con esta declaración del Excmo. señor don Pedro Montt, que no fué un perturbador de la paz americana: "Mi propósito es no aceptar mediación para ningún litigio que afecte los intereses esenciales del país".

Compruébese lo dicho con la lectura del informe que presentaron los Honorables Senadores don J. Elías Balmaceda, don José Tocornal y don Vicente Reyes en la sesión de 15 de Enero, y que, después de reproducir los antecedentes, decía:

"Con tal objeto S. E. el Presidente de la República ha sometido a la aprobación del Congreso los referidos pactos.

"Vuestra Comisión de Relaciones Exteriores, con asistencia del señor Ministro del ramo, ha examinado detenidamente dichos documentos, se ha impuesto de las cláusulas que contienen y no divisa inconveniente para que le déis vuestra aprobación. **Pero ha estimado oportuno que se haga la declaración de que el Gobierno de Chile acepta el artículo 17 de la Convención** relativa al Arreglo Pacífico de los Conflictos Internacionales que dice: "La Convención de Arbitraje se celebrará para controversias ya iniciadas o para controversias eventuales. **CON LA RESERVA DE NO ACEPTAR EL ARBITRAJE INTERNACIONAL PARA CUESTIONES O LITIGIOS ANTERIORES A LA CELEBRACION DE LA CONVENCION.**

"El Gobierno Real de Rumania, y no sabemos si alguna otra potencia, ha declarado también que no puede adherirse al artículo 17 citado, **sino bajo la reserva expresa de que está decidido a no aceptar, en caso alguno, el Arbitraje Internacional para cuestiones o litigios anteriores a la celebración de la Convención.**

"Con respecto a la Convención sobre arreglo pacífico de los conflictos internacionales que establece un arbitraje netamente voluntario, el señor Ministro de Relaciones Exteriores **expuso que S. E. el Presidente de la República creía preferible buscar soluciones directas y por vía diplomática a las cuestiones internacionales pendientes, respecto de las cuales existen divergencias anteriores a la celebración de esta Convención y QUE SU PROPOSITO ERA NO ACEPTAR MEDIACION PARA NINGUN LITIGIO QUE AFECTASE LOS INTERESES ESENCIALES DEL PAIS...**

Se enumeran en seguida las declaraciones hechas en La Haya sobre el empleo en la guerra de proyectiles explosivos, y se agrega:

"Como la condición indispensable para que el Gobierno pueda hacerse representar en las próximas conferencias de La Haya es la adhesión a los convenios, pero no a las declaraciones que dejamos citadas, la Comisión estima que el pronunciamiento del Congreso **debe limitarse por ahora a dichas convenciones.**

"En consecuencia y en conformidad a las ideas expresadas, tenemos el honor de proponeros que déis vuestra aprobación al siguiente

PROYECTO DE ACUERDO

"Artículo único.—Autorízase al Presidente de la República para que preste su adhesión definitiva, a nombre del Gobierno de Chile, a las Convenciones suscritas por los plenipotenciarios de las potencias que concurrieron a la primera Conferencia de La Paz, celebrada en La Haya, relativas al arreglo pacífico de los conflictos internacionales; a las leyes y usos de la guerra terrestre, y a la adaptación a la guerra marítima de los principios de la Convención de Ginebra, de 22 de Agosto de 1864.

"**El Congreso, al conceder esta autorización, entiende que la adhesión del Gobierno de Chile al artículo 17 de la Convención relativa al arreglo pacífico de los conflictos internacionales, no se refiere a los litigios o cuestiones anteriores a la celebración de la Convención.**

Sala de Comisiones, 8 de Enero de 1907.—**L. Elías Balmaceda.—José Tocornal.—Vicente Reyes.**"

En nuestra patria no había entonces discrepancia de criterio para apreciar las conveniencias de nuestra política internacional. No se había intentado, todavía, el arrojar a la hoguera de las claudicaciones temerarias, la tradicional política de cuarenta años. Congreso y Gobierno armonizaron sus vistas dentro del más puro patriotismo, y las dos Cámaras aprobaron **por unanimidad de votos** el proyecto de la Comisión del Senado, que en sus textuales términos fué promulgado como ley de la República el 15 de Febrero de 1907.

¡Y hoy se pretende que el Congreso no tiene más rol que el de someterse a los caprichos presidenciales, aún cuando sea en daño manifiesto de sus vitales intereses y de sus seguridades territoriales!

De los senadores que aprobaron el proyecto materia de este artículo, sólo viven cuatro y están alejados de la vida pública.

De los diputados quedan en la vida pública activa diez, que podrían hacer mucho por detener males peores que los que evitaron en 1907. Ellos son los señores:

Alessandri, don Arturo.
Freire, don Fernando.
Huneeus, don Antonio.
Izquierdo, don Luis.
Lyon P., don Arturo.
Matte, don Jorge.
Rivera, don Guillermo.
Rodríguez, don Aníbal.
Rosselot, don Alejandro; y
Zañartu, don Héctor.

¡Es de esperar que todos ellos rememoren las energías que en aquella ocasión alentaron sus chilenos pechos!

JOAQUIN WALKER MARTINEZ

SOBRE LA EXPOSICION INDUSTRIAL

Un diario ha dicho, refiriéndose a la Exposición Industrial de la Quinta Normal, que se ha notado, por parejo, entre los exponentes, "la falta de sentido artístico y de buen gusto" en los artículos e instalaciones que allí se exhiben, y particulariza sus observaciones en la sección que ha presentado la Maestranza del Ejército, diciendo que sus artículos "de fantasía" son feísimos.

Por cierto que no aminora en nada el espíritu de crítica de ese artículo, la declaración que en él se hace de estar dirigida a una dependencia fiscal; la crítica caerá, en todo caso, como una gota amarga en cada una de las personas, jefes y obreros que han trabajado y trabajan en la Maestranza del Estado, para colocarla en las condiciones de eficiencia para que fué creada.

Sin referirnos a los artículos militares que presenta la Maestranza, y que de seguro no necesitan ser modelos de elegancia y buen gusto para llenar su cometido técnicamente, deberíamos llamar la atención del señor crítico hacia el hecho de que, para dar ocasión a un artículo de prensa ha tenido que referirse a los objetos "de fantasía" que esa Maestranza ha presentado.

Si la Maestranza del Ejército se hubiera fundado para fabricar ceniceros y otras chucherías, y los hiciera feos, encontraríamos razón al crítico; pero si esa fábrica se ha instalado para manufacturar otras cosas, y éstas las hace buenas, no hay para qué empañar la justa satisfacción que experimentarán sus directores, maestros y operarios, al ver que todo el mundo reconoce y aplaude el esfuerzo que han desplegado para colocar al país en una situación excepcional, como lo ha conseguido la Maestranza en esta Exposición.

Ahora, si bajo el color de hacer crítica a esa dependencia fiscal se ha querido criticar la exposición misma o a los exponentes en general, encontramos que se ha cometido un error y una injusticia envolviéndolos a todos "por parejo."

Habrá, quien lo niega, artículos feos o deficientes; pero en todo caso eso indica un esfuerzo digno del mayor aplauso y de todos los estímulos. Nadie nace sabiendo; "echando a perder se aprende" dice el refrán. En todos los países la industria ha debido nacer primero, para llegar más tarde a la mayoridad, y no había de ser la industria chilena la excepción, para que naciera andando y vestida de largo.

Pero la injusticia del crítico resalta cuando se toma nota del progreso, perfección y buen gusto que han revelado en esta Exposición, otras industrias que se exhiben.

Para ser justos, tendríamos que nombrar a muchas que ya son honra para el país; pero queremos referirnos solamente a una que exhibe un artístico pabellón en el mismo salón, al lado de la criticada Maestranza del Ejército, y que el crítico no vió o no ha querido ver; aludimos al pabellón de la Sociedad Fábrica Nacional de Vidrios, cuyas instalaciones revelan todo el "buen gusto y el buen sentido artístico" que echa de menos el periodista.

Aparte de que los artículos que allí se exhiben presentan el aspecto de los más finos que nos llegan del extranjero, la Fábrica de Vidrios ha demostrado que va en progreso ascendente y que hoy por hoy constituye uno de los exponentes más representantivos del país.

Como hemos dicho, muchas instalaciones más debieron llamar la atención del periodista crítico, por su elegancia y buen gusto; pero nuestro ánimo al escribir estas líneas no ha sido otro que poner de manifiesto que la industria chilena necesita de estímulos para desarrollarse, y no de críticas que son inconducentes.

INDUSTRIAL.

NOTAS POLITICAS Y PARLAMENTARIAS

EL H. SENADO REELIGIO AYER A LOS SEÑORES CLARO S LAR Y CORREA OVALLE EN LOS CARGOS DE PRESI DENTE Y VICE DE LA CORPORACION

La Comisión Conservadora se constituyó ayer tarde y eligió pre dente al senador señor Letelier Silva

Los diputados radicales resolvieron ayer reelegir presidente d Cámara al señor don Pedro Rivas Vicuña

Los Comitées Parlamentarios serán citados para el Lunes próx para ocuparse de la reforma del Reglamento que propicia presidente de la Cámara, señor Rivas Vicuña

COMISION CONSERVADORA

Como estaba anunciado, ayer a las 3 P. M., se reunió en la sala de sesiones del Honorable Senado la Comisión Conservadora para constituirse.

Los representantes de la Alianza Liberal antes de entrar a la reunión procedieron a sortear entre sí a qué Partido tocaría designar presidente, favoreciendo la suerte al senador liberal señor Garnham.

Mientras tanto los representantes de la Unión Nacional cambiaban acuerdos y designaban candidato a la presidencia al senador señor Letelier Silva.

Abierta la sesión, se dieron por producidos los empates del caso, pues la Comisión está compuesta por siete aliancistas y siete unionistas, resolviéndose sortear el cargo de presidente entre los candidatos de ambos bandos. La suerte favoreció esta vez al señor Letelier Silva. Practicada la votación y hecho el escrutinio, fué proclamado presidente de la Comisión, el senador señor Letelier Silva, que obtuvo los sufragios de todos sus colegas.

MESA DIRECTIVA DEL HONORABLE SENADO

El Honorable Senado en su sesión de ayer y conforme a las disposiciones reglamentarias, procedió a la elección de Mesa Directiva.

Practicada la votación y el escrutinio, por 13 votos, 2 dispersos y 4 en blanco, fué reelegido presidente el señor don Luis Claro Solar y por 12 votos y 5 en blanco, vice-Presidente, el señor don Pedro Correa Ovalle.

DIAS DE SESIONES Y TABLA

Los días de sesiones del Honorable Senado serán los Lunes, Martes, Miércoles y Jueves, de 3.30 a 6.30 P. M. A indicación del senador señor Huneeus, se acordó también celebrar sesión los días Viernes mientras dure la discusión del Protocolo y a propuesta del Presidente señor Claro Solar, por la misma razón, se aceptó que las sesiones duren hasta las 7 P. M.

La tabla acordada ayer, es la siguiente:

1.o Proyecto que autoriza a S. E. el Presidente de la República para ratificar el Protocolo suscrito en Washington;

2.o Proyecto de ley de presupuestos para 1923;

3.o Proyecto sobre contribución de herencias; y

4.o Proyecto sobre reorganización de los servicios públicos.

DIPUTADOS DEMOCRATAS

Los diputados demócratas se reunirán esta tarde, a las 6.30 P. M., en una de las salas de la Cámara, para ocuparse de la designación de 2.o vice de la Cámara y de la renuncia del Comité Parlamentario.

EDECAN DE LA CAMAR

El Presidente de la Cámar señor don Pedro Rivas Vicuñ uso de sus atribuciones dete ayer llenar la vacante de E quedada al fallecimiento del nel señor don Salvador Ur nombrando al coronel en señor don Florencio Navarre

PRESIDENCIA DE LA CAM

Los diputados radicales se nieron ayer tarde para oc de la designación de candid la Presidencia de la Cámar después de breve debate y unanimidad resolvieron reele actual presidente señor don Rivas Vicuña.

Con este motivo, el señor Vicuña recibió ayer caluros licitaciones de sus amigos mayoría y de numerosos d dos de la minoría.

REFORMAS REGLAMENTA

Se nos informa que el Pr te de la Cámara, señor Riv cuña, ha determinado invitar Comitées Parlamentarios a reunión para el Lunes próxim ra tratar de las reformas d disposiciones del Reglament rigen sobre las interpelacion

El señor Rivas Vicuña, reunión de ayer de los dip radicales, expuso el plan ge de estas reformas reglament y, según nuestras informac habrían sido aceptadas uni mente.

LOS ACUERDOS DE WASHINGTON ANTE EL SENAD

EL SENADOR SEÑOR RIVERA PRONUNCIO EN LA SESION PUBLICA DE AYER UN BRIL TE DISCURSO ANALIZANDO ALGUNOS ASPECTOS DE LA CUESTION INTERNA CIONAL Y LAS ACTIVIDADES DE FUNCIONARIOS DEPENDIENTES DE LA CANCILLERIA

En la sesión secreta, el señor Rivera continuó sus observaciones sobre el fondo del blema, quedando con la palabra para la sesión de hoy

No hay ni ha habido acuerdo para oir en Comité a los delegados señores Aldunate S e Izquierdo

En la sesión de ayer del H. Senado se han reanudado los debates sobre las negociaciones de Washington y el informe que sobre dichas negociaciones y sus acuerdos evacuó la Comisión de Relaciones Exteriores de la Corporación.

En la primera hora de la sesión, que es pública, el Senador por Valparaíso, señor Rivera, pronunció un brillante discurso que causó honda impresión y en el cual solicitó explicaciones del Ministro señor Claro Lastarria, sobre una información cablegráfica en la cual se dice que, como actividad preliminar de la celebración del plebiscito de Tacna y Arica, las Delegaciones de Chile y el Perú a la Liga de las Naciones han solicitado de la Secretaría General que termine la recopilación de datos y estadísticas referentes a los plebiscitos que se han celebrado en Europa en conformidad a las disposiciones del Tratado de Versalles, como también se les suministren todo el material que se ha preparado respecto del plebiscito que deberá verificarse en el valle del Sarre.

Refiriéndose a las últimas consultas plebiscitarias europeas, el señor Rivera, dió a conocer las reglas que las rigieron y después de breves y atinadas observaciones, concluyó manifestando que si esas reglas se aplicaban al plebiscito de Tacna y Arica, Chile podría tener la seguridad de perderlas irremediablemente, de lo cual podrían desprenderse complicaciones graves para nuestro país.

En seguida el señor Rivera llamó la atención del H. Senado hacia ciertas publicaciones, que calificó de inconvenientes que se hacen en la prensa diaria, con propósitos preconcebidos de tergiversar el concepto de la opinión pública sobre la actitud del H. Senado y como un medio de presionar a los miembros de esta Corporación. Entre estas publicaciones inconvenientes citó el señor Rivera las hechas últimamente por el ex-Ministro de Relaciones Exteriores y por el Intendente de Tacna, criticándolas severamente, por importar un atentado contra la independencia constitucional del Poder Legislativo. Analizó diversas fases de la discusión del problema, citando las palabras que el Canciller peruano, señor Salomón, pronunció en el Congreso de su país, acerca de que los acuerdos de Washington garantizaban por completo los derechos del Perú. Dió a conocer igualmente que solamente seis congresales peruanos votar contra del protocolo, algun los cuales objetaron el dic por cuanto no consultaba la tegración total de los terr o porque hubiera el temor de la partija de ellos.

Por último, el señor Rive refirió a otros aspectos de la tión, logrando impresionar f mente a la H. Cámara.

El discurso del señor R puede consultarse en la v oficial que damos en otras c nas.

En la sesión secreta el Rivera continuó desarrollan observaciones sobre el fond las negociaciones.

En los pasillos, una vez tada la sesión, se hicieron d sos comentarios sobre este discurso del senador por V raíso. Quedó con la palabra la sesión de hoy.

No hay ni ha habido ac para oír en Comité a los del

Respecto a las insistentes maciones de un diario de la ñana de esta capital, sobre h se producido acuerdo del S nado para oír en Comité a l legados señores Aldunate So Izquierdo, perfectamente mados podemos manifestar dicha noticia no es efectiv

LAS DESINTELIGENCIAS ENTRE LOS PARTIDOS UNIONISTAS

LA JUNTA DIRECTIVA LIBERAL DEMOCRATICA TOMO AYER CONOCIMIENTO DE PROPOSICIONES CONSERVADORAS

EL DIPUTADO SEÑOR SILVA SOMARRIVA PLANTEO UN DEBATE SOBRE EL MANIFI DEL SEÑOR ZAÑARTU, QUE OCUPO TODA LA SESION Y QUE SE CONTINUERA EN LA DE HOY

El diputado señor Sánchez contestará esta tarde las declaraciones del señor Zañ y propondrá que la Junta entre a ocuparse de las proposiciones conservadoras

Sigue ocupando la atención preferente de los círculos políticos y parlamentarios el giro que tomarían las incidencias internas del Partido Liberal Democrático, derivadas de las dificultades producidas entre esta colectividad y el Partido Conservador con motivo de las adjudicaciones de candidaturas senatoriales.

Viva expectación existía ayer con motivo de la reunión que la Junta Directiva Balmacedista debía celebrar para tratar en conjunto de aquellas cuestiones. Contribuía a aumentar el interés de los círculos políticos, el debate que se sabía abrirían en la sesión los diputados sobre las declaraciones que el presidente señor don Enrique Zañartu ha hecho en el manifiesto que lanzó días atrás a sus correligionarios del país.

La natural curiosidad de los centros políticos vióse en parte defraudada, pues, según nuestras informaciones, en la sesión no alcanzaron a tomarse resoluciones, limitándose la Junta a oir las proposiciones conservadoras que debía transmitir el vice-presidente señor Lisoni y a presenciar un interesante debate que fué iniciado por el diputado señor Silva Somarriva sobre el manifiesto del señor Zañartu, que dió ocasión para que el señor Zañartu explicara el alcance de sus declaraciones, y en el cual habrían terciado numerosos directores y diputados.

Por los comentarios que se hicieron una vez terminada la sesión, aún no podría determinarse con exactitud la impresión dominante en la Junta sobre la cuestión electoral; pero, sí, podría decirse que sea cual fuere la resolución de la Junta ella será acatada por todos, según las declaraciones que tanto el señor Zañartu como los diputados asistentes a la sesión, habrían hecho sobre este particular.

La sesión de la Junta

A las 6.30 P. M. se iniciaba la sesión, presidida por el vicepresidente señor Lisoni. Asistieron el presidente señor Zañartu, los diputados señores Urzúa Jaramillo, Opazo Letelier, Sánchez, Silva Somarriva, y de la Jara y alrededor de setenta y cinco directores generales.

El señor Lisoni dió cuenta de que en conversaciones sostenidas últimamente con el vice-presidente conservador señor Concha Subercaseaux, éste le había manifestado que la Junta Ejecutiva de su Partido había acordado ceder a los liberales democráticos la senaduría por Santiago, siempre que el candidato pudiera disponer de una cuota para gastos electorales de 200 mil pesos y que, además, se firmara un pacto político al mismo tiempo que el electoral, sobre bases que se entrarían a discutir inmediatamente.

En seguida, el diputado señor Silva Somarriva, se refirió al manifiesto del presidente del Pa señor Zañartu, y refutó much sus puntos. Con este moti abrió un debate que duró to sesión y en el cual, el seño ñartu explicó el alcance de su claraciones y complementó Terciaron en el debate divers putados y directores genera

Como la hora fuera avanz acordó celebrar sesiones diar 6.30 a 8 P. M. hasta termi estudio de las cuestiones ele les.

Según se nos informa, el di do señor Sánchez, contestará sesión de esta tarde las ob ciones y declaraciones del Zañartu, y pedirá que la Jun tre inmediatamente a la cu de fondo, o sea, a ocuparse proposiciones conservadoras.

En seguida la Junta se pr clará sobre la renuncia del p dente, señor Zañartu, quien tió ayer en alejarse de la dir del Partido.

El probable sucesor del ñor Zañartu

Dado el caso de que la rechazara la renuncia del Zañartu y que éste insistier ella, se dan en los círculos b cedista bien informados los bres de los señores Absal lencia, para presidente y A Vicuña y Enrique O. Barbos ra vices. Para secretario gen guraría el director señor G

PARTIDO LIBERAL DEMOCRATICO

CENTRO LIBERAL DEMOCRATICO "CARLOS BALMACEDA", 10.a COMUNA.— Por orden del presidente de este Centro, se cita a sesión extraordinaria para mañana Miércoles, a las 9 P. M., a pedido de numerosos socios, para que el Centro tome acuerdos relacionados con las últimas incidencias del Partido.

Dado el entusiasmo que reina entre la juventud de la 10.a comuna, esta sesión promete ser numerosa y los acuerdos que en ella se tomen serán de suma importancia. Local de sesión: Cochrane N.o 1155.

PARTIDO DEMOCRATA

CENTRO DEMOCRATA "MOISES GONZALEZ".— Se ha citado a sesión de directorio para hoy, a las 8.30 P. M. Se encarece la asistencia de los señores Roberto Morales G., Ismael Orellana y Juan de la C. Rojas, delegados a la Convención de la Juventud Demócrata.

CENTRO GUERRILLEROS DE LA DEMOCRACIA.— En la asamblea celebrada el 1.o del presente fué elegido el siguiente directorio que regirá los destinos de este Centro por el término de un año:

Presidente, señor Luis A. Muñoz; vice-presidente, señor Manuel Vásquez Z.; tesorero, señor Rafael Donoso, secretarios, señores Acosta A y Aniceto Sánchez; tores, señores Germán Tuyá ras, Manuel Jiménez, Manuel var, Ramón Orellana y G Varela.

CENTRO DEMOCRATA INSTRUCTIVO (Comuna San guel).— Este Centro en su sesión de directorio, celebra Miércoles pasado, acordó cita hoy Martes, a las 8.30 P. M. general ordinaria. Se encar asistencia a todos los miemb han faltado a las últimas por tratarse de asuntos im como también a los que no canzado a firmar los regi

Tabulettæ Phaseoli "BELLMANN"

REMEDIO INFALIBLE CONTRA LA DIABETES
Pastillas de faseol, "Bellmann'
(Cocimiento concentrado de cáscaras de haba en pastillas).

El remedio lenitivo más seguro contra la diabetes, lo mismo que contra todos los casos patológicos de cambio de materia animal, enfermedades a los riñones, gota, etc.

Las pastillas contienen solamente el puro cocimiento concentrado de las cáscaras de haba, y por no contener sustancias químicas, son absolutamente inofensivas al corazón o los riñones.

Ya desde tiempo inmemorial se conoce la influencia favorable de las tisanas de cáscaras de habas en los diversos achaques generales en las enfermedades causadas por el cambio de materia, entre los cuales se cuentan principalmente la **diabetes,** como la más generalizada, lo mismo que la **nefritis y la gota.**

El profesor Vogel escribe en Centralblatt (revista médica) para la oftalmología práctica 1896, tomo XX, página 92, lo siguiente sobre la acción de los cocimientos de las cáscaras del haba, y refiere el caso de un paciente de 72 años de edad en el que él encontró 5|00 de azúcar. Después de una curación o tratamiento en el sanatorio de Karlsbad, bajó el contenido de azúcar a 0.1—1.0|00. El enfermo empezó después a tomar tisanas de cáscaras de haba y alcanzó resultados maravillosos. Dicho paciente escribe: Por espacio de 4 semanas he estado tomando los cocimientos de las cáscaras de haba sin privarme de ningún otro alimento. He comido todo pan, tortas, papas; he tomado diariamente de 3—4 vasos de cerveza Pilsener, perdiendo, contodo, azúcar hasta un tercio 1|3|00, es decir, lo mismo que en el balneario de Kalrsbad, donde no podía tomar cerveza.

Se vende en todas las Farmacias surtidas.

Unico agente para Chile:

WALDEMAR JACOBSEN M.
Catedral, esquina San Martín

LA PLAYA

La casa más surtida en pescados y mariscos.
HOY:
Camarones de río; choros; locos; jaivas; erizos; salmón.
QUESOS: Roquefort; Suizo; Holandés.
RESTARAUNT AL ACARTA
MONJITAS 826
TELEFONO 1250

HISTORIA DE CHILE
POR
A. DIAZ MEZA

Aprobada por el Ministerio de Instrucción para libro de consulta para los maestros de las Escuelas Públicas, y por el Ministerio de Guerra, como texto de enseñanza para las escuelas del Ejército.

Edición de 350 páginas profusamente ilustradas con más de **CIEN** grabados.

Precio del libro:
CUATRO PESOS

libre de porte y certificado, para todo el país.

Se hacen descuentos por pedidos de más de cinco ejemplares.

Pedidos al autor.

Casilla 3804, Santiago

Concurso de Cuentos de "LA NACION"

El Jurado que calificará el mérito de los trabajos presentados al Segundo Concurso de Cuentos, abierto por nuestro diario, ha quedado compuesto por las siguientes personas:

PRESIDENTA DE HONOR
Señora Inés Echeverría de Larraín (Iris).
VOCALES
Señora Flora Yáñez de Echeverría.
Señora Ximena Morla de Subercaseaux.
Señor Hernán Díaz Arrieta (Alone).
Señor Eduardo Barrios.

En algunos días más el Jurado empezará el estudio de los diversos cuentos presentados al Concurso. Este trabajo será largo, dado el gran número de trabajos presentados, muy cerca de un mil, y la conciencia con que cada uno de los jurados procederá.

La lista completa de los cuentos recibidos será publicada próximamente.

¡OCTUBRE!
Este mes será clásico en el
EMPORIO ECHAVE
San Diego 302 Esq. E. Ramírez
Por sus bajos precios en todos sus artículos de menestras

Ventas a comerciantes y particulares

REPARTO A DOMICILIO
TELEFONO INGLES 3954

VENDEN

casas recién terminadas, pintadas al óleo y itaciones fuera servicio, pieza de baño en, espléndido hall de vidrio y patios em-

.os 1020, 1026, 1032, 1038

VIDA SOCIAL

CLUB DE SEÑORAS.—

Interesante conferencia.—Mañana Miércoles 4, a las 6 1|2 dictará una conferencia sobre Paul Bourget en el Club de Señoras, la señora Clarisa Polanco de Hoffman (Clary).

Habrá escogidos números de música. Pueden asistir todas las personas que lo deseen.

Concierto Sepúlveda.—Como está anunciado, el Jueves 5, a las 6 P. M., se efectuará el concierto que ofrece el señor Sepúlveda.

Distinguidas personas de nuestra sociedad prestarán su concurso graciosamente, cooperando así al éxito de la fiesta.

CENTRO FEMENINO.—

Cítase a reunión al Directorio, hoy a las 3.P. M.

Se encarece la asistencia por tener importantes asuntos que tratar.

Clases de hoy. — De 11 a 12: Pintura.

Conferencia.—Hoy, a las 6 P. M., como todos los Martes, se dictará una interesante conferencia en la salita de este Centro.

Habrá también números musicales.

EN EL SANTIAGO TENNIS CLUB.—

Espléndido resultó el dancing-tea ofrecido el Sábado último por el Santiago Tennis Club, en sus pabellones del Parque Cousiño.

Alcanzamos a anotar entre la asistencia, a las familias Garcés Gana, Tocornal Ross, Guzmán Hurtado, Aldunate Morel, Valdivieso Barros, Huidobro Rodríguez, Besa Montt, Claro Velasco, Huneeus Salas, Echenique Undurraga, Ossandón Guzmán, Valdés Freire, Matte Ossa, Echenique Correa, Wightman Hoffmann, Morandé Campino, Rodríguez Vergara, Concha Subercaseaux, Errázuriz Lastarria, Ureta Valdés, Montt Pinto, De Castro Alcalde, Hurtado Fabres, Alamos Lyon, Cruz Larraín, Cruz García Huidobro, Sanfuentes Echenique Serrano Palma, Correa Pereira y muchas otras.

LA SEÑORA LUCINDA LASTARRIA DE CLARO.—

Se encuentra enferma de gravedad la señora Lucinda Lastarria de Claro.

POR LOS VETERANOS.—

Mezcla de idealismo y de realidad, como es la vida, bien que de la última es mayor la dosis, el alma más fría siente algo como caricias de alas cuando en ocasiones como la presente, la abnegación y el talento de un maestro aunan sus esfuerzos a un grupo de encantadoras niñitas, que en un generoso impulso celebran un torneo de bellezas, de poesía, de frescura y gracia para iluminar las horas negras y doloridas de quienes, como los Veteranos del 79, dieron la mitad más risueña de sus vidas en luchas homéricas con que hoy y mañana se honrará todo chileno.

¡Qué ironía más amarga!

Pero ellos, los mismos que nos dieron lo que no se compra con oro, lo que no se olvida: la gloria.

Acaso nunca fué más cierto que la caridad no es únicamente un deber moral, sino la satisfacción de una deuda; como tampoco nunca fué más exacto que la belleza y el bien han de buscarse por el mismo camino.

Y de todo ello surge como una flor, como una evocación consoladora, un augurio de grandeza para esta tierra, pues ese gesto de la juventud nos habla con viva elocuencia de una constante renovación y solidaridad de la vida colectiva, proceso social que no está en las leyes, sino en el progreso efectivo de las costumbres.

La caridad no tiene Patria, parece haberse dicho Jan Kaweski, recordando tal vez a Tolstoy. Y sus bailes, sus exquisitas creaciones originales, que han emocionado a públicos exigentes de refinados centros de arte, sirviendo, además, como modelos, hoy van a ser interpretados por señoritas de nuestro mundo social.

¡Noble caridad, rocío del cielo, que también cae sobre quienes dan!—A. G.

MATRIMONIO CONCERTADO.—

El Sábado fué concertado el matrimonio de la señorita Marta Ossa Lindsay con el señor don Julio Valenzuela Valdés.

Hizo la visita de estilo en representación del senador don Régulo Valenzuela, que se encuentra en París, el señor Carlos Valenzuela Valdés.

LA SEÑORITA SOCORRO MUNIZAGA AGUIRRE —

Después de una corta enfermedad y de una vida llena de merecimientos, y virtudes, ha fallecido ayer la señorita Socorro Munizaga Aguirre, relacionada con distinguidas familias de La Serena, de esta capital, y de Valparaíso.

La señorita Munizaga Aguirre, era hija de don Juan Miguel Munizaga, caballero acaudalado de la provincia de Coquimbo, que prestó grandes servicios a la causa de la Independencia Nacional, facilitando a los patriotas de aquella región recursos de todo género. Por su línea materna descendía de don Francisco de Aguirre, fundador de La Serena, y Gobernador de Chile a la muerte de don Pedro de Valdivia.

La muerte de la señorita Socorro Munizaga Aguirre será vivamente sentida entre sus numerosas relaciones sociales y muy especialmente entre su numerosa clientela de pobres y desvalidos, a quienes, haciendo honor a su nombre, socorrió siempre con mano pródiga en forma que ellos sólo lo saben.

CIGARRILLOS
MARYLAND
CABINET

EL DOCTOR ENRIQUE SEPULVEDA.—

Ha llegado a Valparaíso, de regreso de Europa, el doctor don Enrique Sepúlveda Valencia.

MUSICA NACIONAL.—

Hoy, día de audición especial de música en el Tea-Room de la Casa Gath y Chaves, la orquesta que dirige Armando Carvajal, ejecutará el siguiente programa de composiciones exclusivamente de autores nacionales:

Primera parte

1. Flora War.— Dearness (Fox-Trot).
2. Rengifo.— Consolation.
3. Allende.— Minuetto de la Sonata en Re.
4. M. Luisa Sepúlveda.— Y yo nunca, nunca más (canción).
5. Leng.— Lied N.o 1.
6. Rossel.— a). Serenata. b). My Girl (Fox-Trot).

Segunda parte

1. Soro.— a). Canción triste. b). Primavera. c). Vals d'amour.
2. C. Pereira Montes.— Evocation.
3. Anita Undurraga Laso. — Pavlowita (Fox-Trot).
4. Juan Valdés Cazotte.— Ave María.
5. Soro.— Danza Fantástica.

ENFERMOS.—

Sigue enferma de algún cuidado, la señorita Dora Iturra Casanueva, que fué sometida recientemente en el Pensionado de San

—Se encuentra enferma de cuidado la señora Lucinda Labra v. de Rojas.

Belleza significa Triunfo.
Use Vd. la maravillosa
CREMA DEL HAREM
y triunfará por la belleza encantadora de su tez.

TONICO RECONSTITUYENTE
TONIJENOL
PARA ADULTOS Y NIÑOS

"WHITE BEAR"
Scotch Whisky

NO TIRE SU SOMBRERO VIEJO
HAY 16 LINDOS COLORES

EN DIEZ MINUTOS
Al color que desee con un tarrito de SCHICK
Sombrero nuevo

POR MAYOR:
DAUBE y Cía
Valparaíso, Santiago, Concepción, Antofagasta, Llay-Llay

LA GOLETA
SALON DE PESCADOS Y MARISCOS
Restaurant, servicio esmerado a la carta
AGUSTINAS 1036
Teléfono 1972
PLATO DEL DIA: BACALAO A LA VIZCAINA

HOTEL DE FRANCE
PUENTE 530.— CASILLA 236.— TELEFONO 2128.— SANTIAGO
Frente al Correo Central, a media cuadra de la Plaza de Armas
Unico Hotel Francés en la capital.— Cocina de primer orden dirigida por su propietario. — Departamentos confortables.— Baños. Precios moderados.
E. BOUTHEGOURD, Propietario
1.o-O

SALOME
SOMBREROS PARA SEÑORAS
Está abierta la EXPOSICION Y VENTA DE SOMBREROS DE PRIMAVERA para señoras y niñas. ULTIMAS CREACIONES DE LA MODA.
SERRANO 28

Señoras y Señoritas
VISITEN NUESTRA CASA Y ENCONTRARAN UN HERMOSO SURTIDO EN
objetos para regalos; plaquées, joyería, relojería, medias de hilo y seda en todos colores y clases; todos estos artículos al precio de al por mayor.
OBSEQUIAMOS UN DIJE DE PLATA A TODA PERSONA QUE NOS VISITE — SAN ANTONIO 49

EL MINISTRO DE HACIENDA.—

Por el expreso de anoche regresó de Valparaíso el Ministro de Hacienda, don Guillermo Edwards Matte.

COLECTA DE LA SOCIEDAD DE BENEFICENCIA DE SEÑORAS.—

El Jueves 5 del actual, la Sociedad de Beneficencia de Señoras, debidamente autorizada por el Supremo Gobierno, hará su colecta anual.

La Sociedad de Beneficencia de Señoras ha hecho circular entre el comercio y los particulares la siguiente carta:

Muy señor nuestro:

La Sociedad de Beneficencia de Señoras tiene un día al año, destinado a implorar la caridad pública para el remedio de la indigencia, y lo consagra con el nombre de "El Día de los Pobres".

Autorizada por Decreto Supremo para realizar su colecta anual, ha fijado este año "El Día de los Pobres" para el **jueves 5 de Octubre**, en el que comisiones de señoras y señoritas solicitarán de los particulares, de las instituciones y del público, una limosna destinada a sus obras de beneficencia en favor de los niños pobres, de niñas huérfanas, de familias desvalidas y de sus varios Asilos de caridad.

Son ya más de un centenar las familias vergonzantes agraciadas con una pensión mensual, que para muchas es el pago de su habitación y la Sociedad desea aumentar este servicio por las frecuentes solicitudes que recibe de personas verdaderamente necesitadas.

Las obras indicadas a cargo de la Sociedad de Beneficencia de Señoras, este año necesitan de mayores auxilios por las difíciles circunstancias que todos conocen.

Una comisión de señoras, debidamente autorizada, pasará a recoger la limosna, dando el recibo correspondiente; limosna que también puede enviarse directamente a algunas de las firmantes.

En la confianza de que nuestra solicitud será atendida con benevolencia, somos de Ud.—**Sara Errázuriz de Ortúzar**, presidenta, Monjitos 283.—**Juana Echegoyen B.**, secretaria.—**María Lira de Herrera**, tesorera."

SALA RIVAS Y CALVO.—

Con gran concurrencia de familias y de artistas, se inauguró ayer tarde en esta sala, la exposición de cuadros del artista don Arturo Gordon. Es esta, una exposición digna de ser visitada por las personas amantes del arte, pues es un feliz exponente del grado de progreso a que ha llegado nuestra cultura artística.

La exposición puede visitarse durante todos los días de la presente semana.

FARO
CIGARRILLOS
20 cts. PAQUETE

EN EL MUNICIPAL.—

En las últimas funciones de este teatro hemos anotado a las familias Subercaseaux Larraín, Herquíñigo Penna, Lamarca Subercaseaux, Recart Garland, Valdés Blest, Huneeus Valdés, Cox Balmaceda, Rodríguez Vergara, Bulnes Correa, Errázuriz Lastarria, Claro Montes, Hurtado Fabres, De Castro Alcalde, Ovalle Horman, Larraín Valdés, Lyon Vial, Duchi Claro, Lyon Edwards.

VIAJEROS.—

Después de una larga permanencia en el Sur, ha regresado a ésta la señora Adriana Baeza de Ramírez, acompañada de su hija señorita Adriana Ramírez Baeza.

DE EUROPA.—

Por la última combinación transandina regresaron de Europa don Alfredo Riesco y señora Corina Riesco de Riesco.

MATRIMONIOS.—

El Sábado 30 se efectuó privadamente, en casa de la novia, el matrimonio del señor César Uribe Mandujano con la señorita Gertrudis Rodríguez Leiva.

—Para el 4 de Noviembre próximo se ha fijado el matrimonio de la señorita Carlota García V. Robinson con el señor Gregorio Ossa Güemes.

—El Sábado próximo se efectuará el matrimonio de la señorita Luz Fierro Salomó con don Fernando Toro Astaburuaga.

—El Sábado 30 del mes próximo pasado, se verificó privadamente en la Iglesia del Sagrario de Concepción el matrimonio de don Octavio Cardemil Fuenzalida con la señorita María Aurelia Miquel Gibbs.

Fueron padrinos el doctor don Exequiel Cardemil y señora Claudina Fuenzalida de Cardemil y don Damián Miquel y señora Filomena Gibbs de Miquel.

Bailes de Moda
Shimmy, One Step, Boston, Schottish y Tango podrá aprender usted con toda facilidad y rápidamente, dada la sencilla teoría adoptada por el profesor práctico y de más actualidad.
Prof. M. AGUILAR
Egaña 570, entre S. Isidro y Carmen

Respuestas a nuestros lectores

—Estudiante, Buin.—¿Quién fué el Emperador romano cuando murió Jesucristo?

Tiberio, hijo de Tiberio Claudio Nerón y de Lidia Drusila, nació en Roma el año 42 A. J. y murió en Miseno el 16 de Marzo del año 37 D. J.

—Un lector, Antofagasta.—Agradeceré indicarme un procedimiento para hacer goma de pegar que no tome ese color café oscuro de las preparadas a base de dextrina.

Se puede obtener una goma muy fina semejante a la de los sellos de correos, de perfecta adherencia y fluidez preparando las dos soluciones siguientes:

a) Goma árabiga, 40 gramos.
Agua, 150 gramos.
b) Almidón, 30 gramos.
Agua, 150 gramos.
Azúcar, 20 gramos.
Agua, 25 gramos.

Se mezclan y se cuecen. Cuando se inicia la ebullición, se añade una solución de bicarbonato de sosa 20 gramos y agua 25 gramos. Se hace hervir durante 5 minutos, se aparta del fuego y se añaden unas 30 gotas de formalina.

—Blanca Flor, Santiago.— Indíqueme una receta para suavizar el cutis.

Esencia de rosas, V gotas.
Bórax, 4 gramos.
Gelatina francesa, 15 gramos.
Alcohol, 60 gramos.
Glicerina, 180 gramos.
Agua destilada, 360 gramos.

Se macera durante algunas horas la gelatina en el agua y en la glicerina y luego se disuelve a temperatura moderada.

Disuélvase el bórax en esta solución y cuando la mezcla esté casi fría, añádasele la esencia de rosas disueltas en alcohol.

—Chino, Santiago.— Sírvase indicarme un remedio eficaz para favorecer el desarrollo de la barba.

Para favorecer el crecimiento de la barba se recomienda la siguiente pomada:

Manteca de cerdo, 300 gramos.
Aceite de olivas, 200 gramos.
Cera blanca, 25 gramos.
Espermaceti, 15 gramos.
Resina de pino, 12 gramos.
Tintura de cantáridas, 30 gramos.

—Necesito saber con urgencia en que fecha fué promulgado el Código de Comercio argentino y cuáles son sus características generales.

El proyecto fué presentado al Congreso Nacional el 4 de Julio de 1887; fué sancionado el 5 de Octubre de 1889; y comenzó a regir desde el 1.o de Mayo de 1890. Consta de 4 libros y un título preliminar dedicado a las fuentes del derecho mercantil (en total 1,611 artículos). Para formarlo se han tenido presentes las legislaciones alemana, italiana de 1882 y belga, resultando una obra original. Algunos de sus arts. han sido reformados por la ley de 29 de Agosto de 1891 sobre tasas irreductibles.

—Teseo, Santiago.—¿Cómo puedo combatir la caspa?

El mejor tratamiento contra la caspa es un lavado regular con jabón medicinal, como el de azufre o bálsamo del Perú. Estos lavados diarios se practicarán con agua tibia.

Se recomienda, además, el empleo de la siguiente mezcla:

Alcohol, 50 partes.
Agua de Colonia, 50 partes.
Glicerina, 15 partes.
Jabón verde, 100 partes.
Naftol B., 5 partes.
Esencia de almendras amargas, Q. S.

Se frota el cuero cabelludo con este producto después de haberlo lavado con agua tibia.

—¿Ha desistido de su viaje a Chile el ilustre dramaturgo don Jacinto Benavente?

En un telegrama de fecha 29 de Setiembre, dirigido al presidente de la Sociedad de Autores Teatrales de Chile, avisa el celebrado autor español que llegará al país el 1.o de Noviembre próximo. Vendrá con él la Compañía de Comedias Españolas Lola Membrives, de la cual es Benavente director artístico.

—Cruz Roja, Concepción.— Tengo un niño de catorce años a quien se le está cayendo mucho el pelo, a pesar del escrupuloso aseo de la cabeza. Desearía un remedio para evitar ese mal.

El doctor Richema ha empleado con éxito contra la calvicie el ácido láctico al 50 por ciento.

Se desengrasa la piel con una mezcla de alcohol y éter y se fricciona con una muñeca de algodón hidrófilo, empapada en ácido láctico; de momento se siente una pequeña molestia, por otra parte muy fugaz; cuando el cutis está irritado, se suspende el tratamiento y se unta la superficie cutánea con vaselina bórica. Es, además, útil darse una loción diaria con una solución de sublimado al 1|2 por 0|00.

Para que el alcohol no irrite, se debe emplear en solución al 1|3.

—Floridor, Los Angeles.—¿Cómo puedo depurar la sal de cocina?

Puede depurarse la sal común disolviéndola en agua fría, filtrándola con papel de filtro y evaporando el líquido obtenido en vasijas de barro.

ZENON.

MUEBLERIA COLON
66 — BANDERA — 66
DORMITORIOS, COMEDORES, ESCRITORIOS, CATRES, MUEBLES DE ASIENTO, Etc.
NOVIOS. — Antes de comprar sus muebles, consulten nuestros precios.

NACIMIENTOS.—

Ha venido al mundo una hijita del señor Snrique Puelma M. y de la señora Elena Piwonka de Puelma.

—Ha nacido una hijita del señor Luis Jaramillo Silva y de la señora Elena Gabrielli de Jaramillo.

—Ha nacido un hijo de la señora Ernestina de la Maza y de don Hernán Plaza de la Barra.

OPERACION.—

Ha sido operada de apendicitis en el Pensionado del Salvador, la señorita Elena Valdebenito Orrego, por los doctores señores Covarrubias y Matus.

IN MEMORIAM.—

Mañana 4 de Octubre quinto aniversario de la muerte de don Alberto Gousiño. Se dirá misa a las 10 A. M. en la Capilla de las Monjas de San Vicente de Paul, Dieciocho 161.

—Mañana Miércoles 4 se dirá una misa por el descanso del alma de don Francisco Guzmán Ureta en la Basílica de la Merced, a las 8 A. M.

"WHITE BEAR"
Scotch Whisky

PINTURA
EN PASTA
ACEITE de linaza, cocido, genuino, inglés, ofrece la
Casa Santiago Webb & Co.
ESTADO 156-170
Casilla 1767, Telef. Ing. 3176-3177

Poudre de Riz PRECIOSILLA

REUMATICOS
Asma, gota, artritismo, ciática, neuralgia, lumbago, dolores de piernas y brazos, crónicos de cabeza. LICOR DE LOS ARABES, de fama universal.

LA ISLEÑA
DELICIAS 835
RAMIS CLAR
SALON DE TE Y CAFE
EL NEGRO BUENO

Tortas, Pasteles, Postres, Crema de Chantilly.
Orquesta todas las noches hasta la 1 A. M.

Use Ud. Crema IRIS

MUEBLES
de todos estilos, a precios bajísimos, vende
"LA UNIVERSAL"
Catedral 1131
Frente al Congreso
Damos facilidades en el pago. Entrega inmediata
1.o-O

NO TIRE SU SOMBRERO VIEJO
HAY 16 LINDOS COLORES

EN DIEZ MINUTOS
Al color que desee con un tarrito de SCHICK
Sombrero nuevo

G. Klimesch, Droguería Francesa, L. Despouy y Cía., Pablo A. Bauer y Cía., L. Testart, A. Bucking, Hoyos, Droppelmann Hnos.

LOS PRECIOS VENTAJOSISIMOS
DE NUESTRAS OFERTAS DE PERFUMERIA Y CORBATERIA
CONTINUAN HOY — ASIMISMO, OFRECEMOS EN
BLUSAS Y BATAS
UNA INTERESANTE SELECCION DE HERMOSAS PRENDAS
A PRECIOS DE RECLAME
EN BLUSAS Y BATAS:

BLUSAS en céfiro o en percal de algodón, blanco y colores, hechuras variadas, desde... $	8.90
BLUSAS en velos listados, fondo blanco, forma chomba, a $	9.80
BLUSAS en organdí, blancas, con bordados hechos a mano, a $	14.90
BLUSAS en velos de algodón, colores unidos, blanco y demás tonos de moda, mangas costas y largas, desde ... $	17.80
UN GRAN SURTIDO de BATAS para interior de casa, algunas forma vestido, en percal, céfiros o velos fantasía, desde... $	19.80

En nuestra sección TAPICERIA, 4.o piso, ofrecemos un selecto y variado surtido en Alfombras hechas y Caminos Alfombra, en calidades extra, recien recibidos A PRECIOS EQUITATIVOS.

EN CORBATERIA:

CORBATAS forma Nelson, en seda mezcla fantasía, gran variedad de gustos, a $ 5.90, $ 4.80, $ 3.90 y. $	2.70
CORTABAS forma Nelson, en seda muy fina, gustos selectos y de gran moda, a $ 9.90 y... $	7.50
CORBATAS forma Nelson, en foulard, fondo azul, con pintas blancas, a... $	4.50
CINTURONES de cuero, con hebillas de metal, artículos importados, fabricación esmerada, a $ 6.90, $ 4.90 $ 3.90 y... $	2.90
CINTURONES de lona, con relojera y bolsillo, de cuero, a... $	6.90
CADENAS de cuero, para reloj, muy práctico y elegantes a... $	1.90
PULSERAS de cuero, para relojes, muy práctico y firmes, a... $	2.70
APRETADORES para corbatas, en metal niquelado, a $	0.25
LIGAS París, legítimas, en elástico de algodón, a... $	3.40
SUSPENSORES de elástico, buena clase, a ... $	4.40

EN PERFUMERIA:

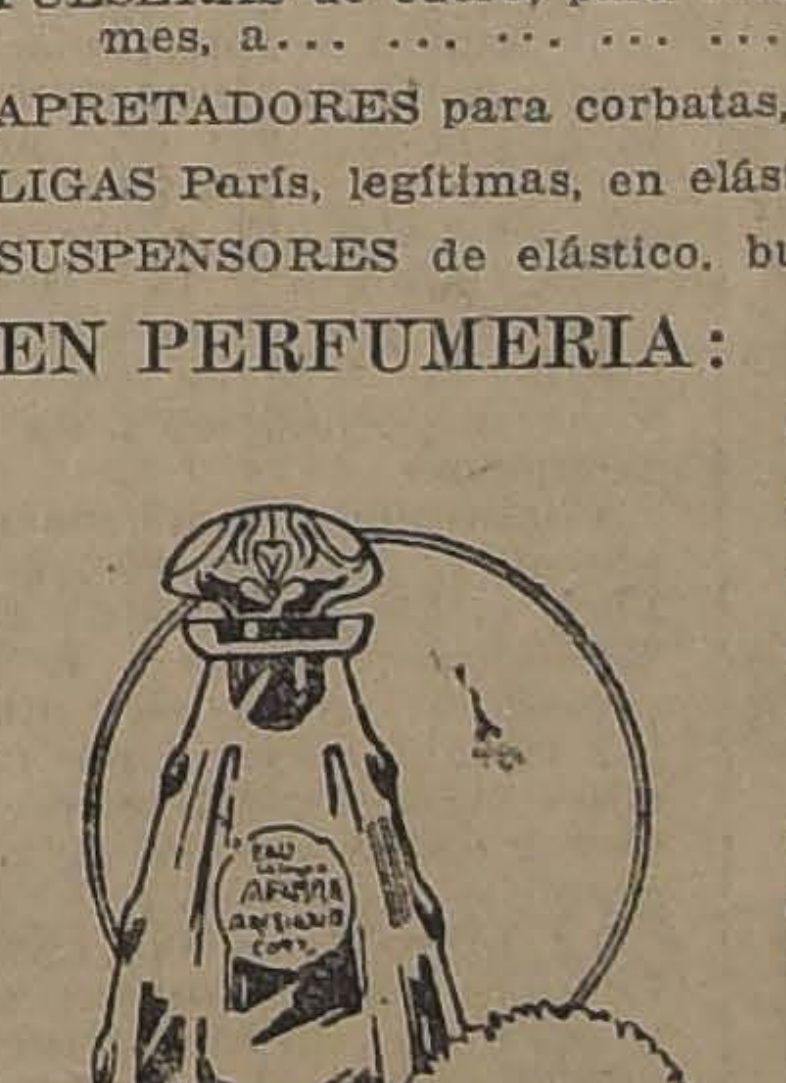

JABONES de almendras, para tocador, a... $	0.55
JABONES en varios perfumes, calidad superior, a $	1.20
JABONES para el baño y tocador, modelo grande, a $	1.70
AGUA DE COLONIA GATH Y CHAVES, el frasco a $	4.90
AGUA DE COLONIA Ambré, perfume exquisito, el frasco de 1 litro, a $ 18.90; el frasco de 1|2 litro, a $	9.80
PASTA dentífrica Calvert, preparación superior, a $	1.90
CEPILLOS para los dientes clase extra, a... $	1.90
CEPILLOS para el pelo, con mango, fabricación francesa, a... $	11.90
PEINETAS para señoras, con o sin mango, a... $	2.90
PEINES para la caspa, artículo muy durable, a... $	1.50
TIJERAS para las uñas, punta curva o derecha, a $	2.50
JABONES para el tocador, de Atkinson, desde... $	2.90
LOCIONES de Atkinson, en toda variedad de perfumes, a... $	13.90
EXTRACTOS de Atkinson, gran oportunidad, desde $	6.90
LECHE cosmética White Rose de Atkinson, para el cutis, a... $	9.90
CREMA Lanolina para suavizar las manos, el tubo grande... $	1.90

EN SASTRERIA MEDIDA:
Se confeccionan ternos con el rigor de la elegancia y del buen gusto, en casimires importados, de patrones distinguidos, desde
$ 280.00

A PRECIOS BAJOS:

CANOTIERS rustic, ingleses, desde... $	15.50
TRAJES de casimir inglés, primorosa confección, fantasía y modelos de última moda, desde ... $	175.00
CALZADO, marca "Sol", elegantísimo, desde... $	29.50

GATH & CHAVES

Casa Sto. Doming
SORTE
Favorecido el dia 23 de mbre
boletos
Toda persona poseedora na
de caja con esa
sente a cobrar en
puede pasar los días 5 y 6 de su compra.
dinero efectivo el valor integ
hemos recibido los si-
Comunicamos a Ud.
guientes artículos:
Sombreros de fieltr a colores.
Géneros de algodó n fantasía,
Géneros de hilo.
Mallas, Gasas y Creton
OCASION
SOMBREROS ADORNADOS A MITA

INFORMACIONES CABL

DE NUESTROS CORRESPONSALES ESPECIALES, VIAS EASTERN Y ALL AMERICA CABLES, INC., DE "THE UNITED PRE

HOY DEBE VERIFICARSE, EN MUDANIA, UNA ENTREVISTA ENTRE MUSTAFA KEMAL BAJA Y EL GENERAL HARRINGTON

EL EX-PREMIER FRANCES M. VIVIANI REFUTA UNAS DECLARACIONES DEL CANCILLER WIRTH, REFERENTES A LAS RESPONSABILIDADES DE LA GUERRA

AYER SE INAUGURO EN ROMA EL CONGRESO SOCIALISTA ITALIANO

El señor Edwards convoca en Ginebra a las delegaciones sur-americanas a la Asamblea de la Liga a una reunión para tratar de los medios de asegurar la cooperación de los Estados Unidos en las labores de ésta

FRANCIA

SE DESMIENTE LA NOTICIA DE QUE LOS FRANCESES HUBIERAN TENIDO PERDIDAS MILITARES

en el norte de Marruecos

PARIS, 2.—Algunos diarios han anunciado que las tropas francesas habrían tenido recientemente pérdidas militares al norte de Marruecos, las que se estimarían en 2,500 hombres y un importante material de guerra.

Se asegura que estas noticias son completamente falsas y desprovistas de todo fundamento, pues no se ha efectuado ninguna operación militar al norte de Marruecos. Por el contrario, las operaciones realizadas en el centro, especialmente en la región de Ouaquizert, tuvieron un éxito casi completo, sin que los franceses experimenten casi ninguna pérdida.

El valle del Cuabzaza fué despejado hasta su confluencia con el Akka-Tenda. Numerosas familias de beduinos, impresionadas por el éxito de las tropas francesas, se sometieron.— (Havas).

GRAN BRETAÑA

UN SUPUESTO BLOQUEO BRITANICO EN LOS ESTRECHOS

UNA VEHEMENTE PROTESTA DEL SOVIET RUSO

LONDRES, 2.— El Ministerio de Relaciones Exteriores ha publicado la nota en que el Soviet protesta vehementemente contra el supuesto bloqueo que ha frustrado los esfuerzos de Rusia hacia su rehabilitación.

"Rusia se ha impuesto con la mayor sorpresa del bloqueo de los Dardanelos y del Bósforo por la flota británica, que prohibe el paso de los buques mercantes habiendo dado orden el comandante británico de que se haga fuego contra cualquier buque que desobedezca la orden de no pasar por los estrechos."

Tanto en el Ministerio de Relaciones Exteriores como en el Almirantazgo no se tiene noticia alguna de tal bloqueo.—(U. P.).

ITALIA

BURGUETE LLEGA A MELILLA

MADRID, 2.—Un comunicado de Marruecos dice que el general Burguete llegó a Melilla.—(U. P.)

MODIGLIANI HABLA EN LA SESION DE HOY DEL CONGRESO SOCIALISTA

ROMA, 2.— En la reunión verificada en la tarde por el Congreso Socialista, Modigliani declaró que era absurdo e inconcebible que el Partido Socialista deba permanecer indiferente ante la manera cómo la burguesía se apresta para reconstruír las condiciones indispensables para la vida social.

Concluyó diciendo que era contrario a la escisión del Partido, la que era basada no en cuestión de principios, sino que en diversidad de juicios.— (Havas).

SE INAUGURA EL CONGRESO SOCIALISTA

ROMA, 2.—Hoy se inauguró el Congreso socialista, bajo la presidencia del señor Mattetti.—(U. P.)

OPTIMISMO RESPECTO A UN ARREGLO PACIFICO DE LA SITUACION DE ORIENTE

ROMA, 2.— El mercado abrió flojo durante la semana, aumentando las transacciones, especialmente en títulos del Estado y acciones de compañías siderúrgicas.

Reina optimismo respecto de un arreglo pacífico de la cuestión de Oriente, con el mejoramiento de la situación a raíz de la revolución griega.— (U. P.).

EL PADRE DEL CONDE SFORZA, HA MUERTO

ROMA, 2.— Comunican de Massa (Provincia de Toscana), que ha fallecido el Conde Giovanni Sforza, conocido historiador y padre del actual Embajador de Italia en París.— (Havas).

BRASIL

BANQUETE EN HONOR DEL AVIADOR ARACENA

RIO JANEIRO, 2. — Se ha realizado en el Jockey Club un banquete ofrecido por el Aero Club honor del aviador militar chileno, capitán Diego Aracena.—(Havas).

RUSIA

LENIN REGRESA A MOSCOW

MOSCOW, 2.—Lenin regresó al Kremlin. Mañana presidirá una sesión de Gabinete.—(U. P.)

AUSTRIA

CRITICAS A LA ACTIT ITALIA

VIENA, 2.— Los diari
can la oposición de Italia
la solución de la crisis
que se propone en la Liga
Naciones y dicen que la
Italia no está de acuerdo
espíritu de la Liga ni con
yecto delineado por Mr. Ba
(U. P.)

MEXICO

REINA EL ORDEN EN C JUAREZ

MEXICO, 2. — En la m
da de ayer ciento veinti
dados de la guarnición de
de Juárez iniciaron la sub
parcial que inmediatame
sofocada por fuerzas lea
el comando directo del
Méndez. Calma restableci
mediatamente funcionand
malmente desde las prime
ras de la mañana todos lo
cios públicos y privados.

NUEVO POZO PETROL

MEXICO, 2. — Brotó en
nicipio de Amatián un nu
zo petrolero con una pote
de diez mil barriles diario
neciente a la compañía
"Mexican Gulf Oil".

DECLARACIONES DEL TRO DE GOBERNAC

MEXICO, 2. — Notic
bidas en esta capital hace
que el Ministro de Gobe
hizo a su paso por Nogales
na, importantes declaracio
te los periodistas, dicien
México sabrá cumplir
obligaciones, pues, cuenta c
dos necesarios para hacer
a los compromisos que
recientemente en Nueva
Las noticias del funcionari
cano causaron buena im
siendo comentadas elogios

NUEVO AERODROMO CHUCA

MEXICO, 2. — Ha sido
gurado en la ciudad de
un nuevo aeródromo naci
asistencia de un jefe, com
sentante de la Secretaría
rra, que salió desde la c
bordo de un aeroplano ac
do de una flotilla de la
Militar de Aviación.

LA DELICADA SITUACION DE ORIENTE

Kemal Bajá y el General Harrington se entrevistarán hoy en Mudania. — Expectativas fundadas de esta reunión. — Aumenta el optimismo en todas las esferas

La actitud de Sureslavia ante la posibilidad de un avance turco-ruso en la Tracia. — Francia estima que solamente debería tratarse de las evacuacions de la zona neutral y de la Tracia en la Conferencia de Mudania

La Asamblea Nacional de Angora aprueba la conducta de Mustafá Kemal. — Estados Unidos pondrá toda su influencia al servicio de los intereses de la paz. — — El General Harrington queda consagrado como nuevo héroe británico

NUEVOS MINISTROS EN LONDRES Y PARIS

ATENAS, 2.— El señor Caclamanos ha sido nombrado Ministro Plenipotenciario en Londres y el señor Romanos, en París. —(Havas).

FRANCIA ANTE LA CONFERENCIA DE MUDANIA

ESTIMA QUE EN DICHA REUNION SOLAMENTE DEBERIA TRATARSE DE LA EVACUACION DE LA ZONA NEUTRAL Y DE LA TRACIA

PARIS, 2.—Se anuncia semioficialmente que el punto de vista francés es que, en la Conferencia de mañana debería únicamente discutirse la evacuación de la zona neutral y la de la Tracia, y que no debería suscitarse cuestión política alguna.

Se confirma que M. Franklin Bouillon, terminada la tarea que se le encomendara, regresará a Francia.—(U. P.).

ALEMANIA Y LA SOLUCION DEL PROBLEMA DE ORIENTE

DECLARACIONES DEL EX-MINISTRO DE HACIENDA HERGT

BERLIN, 2.— En un discurso pronunciado en la Convención del Volksparty, reunida en Siegen, el ex-Ministro de Hacienda Hergt declaró que Alemania debe ser representada en la solución del futuro de Constantinopla, pues "el futuro de Alemania está en el Este y, para salvar su porvenir de gran nación, debe pedir no ser excluída de dichas negociaciones.

"Vemos en Oriente el derrumbe del Tratado de Versalles y de otros convenios y lo que ocurre en dichas regiones demuestra claramente la bancarrota de la política de Mr. Lloyd George.

"El turco es un enano y el inglés un gigante, pero ahora parece que el enano se agiganta."— (U. P.).

SURESLAVIA ANTE EL PROBLEMA DE ORIENTE

BELGRADO, 2. — Sureslavia está vacilante respecto de su participación en las cuestiones de Oriente, pues teme de que de lugar a conflictos de política interna y, por otra parte, desea conservar la amistad tanto de Gran Bretaña como de Francia, lo cual es difícil mientras esos dos países no hayan llegado a un acuerdo completo.

El gran temor está en que Mustafá Kemal Bajá, insista en la participación de Rusia y de Bulgaria en la Conferencia referente a los Estrechos, observándose también, con la mayor ansiedad los acontecimientos de Grecia, pues en ellos ve Sureslavia la posibilidad de obtener alguna ventaja personal llegando aún a esperar que se será posible asegurarse de Salónica, la que probablemente intentará conquistar en el caso de un avance turco-ruso en la Tracia.

Se ha dado comienzo a los preparativos militares pero, por ahora, Sureslavia desea evitar la guerra, mientras continúa observando los acontecimientos.— (U. P.).

EL GABINETE INGLES NO SESIONO AYER

LONDRES 2.— El Gabinete no ha celebrado sesión hoy y Mr. Lloyd George permanece en el campo, esperando el resultado de la conferencia que debe verificarse mañana en Mudania.

No se cree que el Gabinete se reuna antes del Miércoles, día en que es esperado el informe del general Harrington. Mientras tanto, en Downing Street se considera que la situación está mucho más despejada y que la ausencia de incidentes, a fines de la semana, tanto en Chanak como en otros puntos, indica que Kemal trata sinceramente de secundar los esfuerzos de M. Bouillon. — (U. P.)

EL REY JORGE ESTARIA VIRTUALMENTE PRISIONERO

DE LOS REVOLUCIONARIOS

BELGRADO 2.— Según se desprende de informaciones procedentes de Grecia, los revolucionarios mantienen al Rey Jorge virtualmente prisionero en palacio, no permitiendo a persona alguna entrar, con excepción del Ministro rumano, y esto, tomando en cuenta que la reina es princesa rumana. — (U. P.).

ALGUNOS PROMINENTES POLITICOS SON RELEGADOS A UNA ISLA

ATENAS, 2.— Se ha decidido enviar a una isla al ex-Ministro Gournaris y a otros detenidos políticos, hasta que sean sometidos a un juicio.— (Havas).

ESTADOS UNIDOS PONDRA SU INFLUENCIA AL SERVICIO DE LA PAZ

WASHINGTON, 2.—Un alto funcionario ha declarado que los Estados Unidos ejercerán su influencia, hasta donde sea posible, para preservar los intereses de la paz en Oriente y que el Gobierno considera ahora que la situación presenta un aspecto más favorable.

En general se cree que los Estados Unidos enviaron un observador a la Conferencia de Paz que informe lo que resulte de las negociaciones iniciadas entre Mustafá Kemal Bajá y el general Darrington.—(U. P.)

DESTROYERS NORTEAMERICANOS A CONSTANTINOPLA

NORFOLK, 2. — Doce destroyers norteamericanos zarparon con rumbo a Constantinopla donde, probablemente, reemplazarán a otros.

Se anuncia oficialmente que su misión es enteramente pacífica, pues van a cuidar de los nacionales norteamericanos y refugiados trasladados desde la zona de peligro.—(U. P.)

LA ASAMBLEA DE ANGORA APRUEBA LA ACTITUD DE KEMAL BAJA

LONDRES, 2.—El corresponsal de "The Central News Agency" en Constantinopla comunica que la Asamblea de Angora, por unanimidad, aprobó la actitud de Mustafá Kemal Bajá y autorizó el envío de delegados a la Conferencia de Mudania para facilitar las labores de una Conferencia de paz definitiva.

La respuesta de Kemal Bajá a la nota conjunta de los aliados será enviada mañana.

M. Franklin Bouillon convocó a los Altos Comisarios a una reunión durante la cual les informara de sus conversaciones con el leader nacionalista esperándose que en ésa reunión se decida la política que habrá deseguirse en la Conferencia de Mudania.—(U. P.)

POLITIS RECHAZA LA CARTERA DE RELACIONES EXTERIORES

ATENAS 2.— Se anuncia que Politis envió un telegrama, desde París, negándose a aceptar la Cartera de Relaciones Exteriores.

KAMAL INSISTIRIA EN LA PARTICIPACION DE RUSIA Y BULGARIA

EN LA CONFERENCIA DE PAZ

LONDRES, 2.— La delegación sovietista en esta capital ha sabido que el Gobierno de Angora ha manifestado oficialmente al de Moscou que Kemal Baja insistirá en que Rusia y Bulgaria tengan participación en la Conferencia de Paz. — (U. P.)

SE ELOGIA LA CONDUCTA DE HARRINGTON

LONDRES 2.— La tensión nerviosa ha disminuído mucho; el general Harrington es considerado como un héroe, pues se considera que únicamente debido a él pudo evitarse la guerra. En general, predomina el optimismo.— (U. P.)

POLITIS Y DIOMEDES REHUSAN ACEPTAR LAS CARTERAS OFRECIDAS

ATENAS, 2.— Politis y Diómedes, rehusaron aceptar las carteras de Relaciones Exteriores y de Hacienda, respectivamente. — (Havas).

LOS INGLESES DEFENDERAN CHANAK HASTA LA MUERTE

ATENAS 2.— Los funcionarios ingleses han comunicado al Metropolitano griego que los británicos defenderán a Chanak hasta la muerte.

De Constantinopla co[illegible]ican que la orden británica de [illegible]uar la península de Gallipolli [illegible] re únicamente a la pobla[illegible] vil.— (U. P.)

LOS REPRESENTANTES BRITANICOS EN LA CONFERENCIA DE MUDANIA

OBRARAN DE ACUERDO FRANCESES E INGLESES PARA LA EVACUACION DE LA TRACIA POR LOS GRIEGOS

LONDRES, 2.— El Gobierno británico envió instrucciones a los representantes en la Conferencia de Mudania para que obren en completo acuerdo con los delegados franceses e italianos para que fijen la evacuación de los griegos en la Tracia.— (Havas).

OPTIMISMO DE FRANKLIN BOUILLON

CONSTANTINOPLA 2. — M. Franklin Bouillon no oculta su optimismo, pues cree que Kemal es sincero.

Los turcos están apesadumbrados por la actitud del nuevo Gobierno griego, respecto de la Tracia, y desean ardientemente obtener el control de dicha región.

La situación en Constantinópla empeora cada día; no hay entradas y el Gobierno no puede pagar a los empleados. — (U. P.)

PARA LOGRAR LA COOPERACION DE LOS ESTADOS UNIDOS

EN LA LIGA DE LAS NACIONES

El señor Agustín Edwards invita a una reunión a todas las delegaciones sur-americanas. — Decisiones tomadas respecto de la Conferencia Pan-Americana de Santiago.

GINEBRA, 2.— El señor Agustín Edwards ha convocado a las delegaciones suramericanas a una reunión, con el objeto de agradecerles su cooperación durante la Asamblea como también para tratar de la posibilidad de que los Estados suramericanos sirvan de base para conseguir la colaboración de los Estados Unidos en la Liga, especialmente por medio del Quinto Congreso Panamericano de Santiago, reconociendo que, por sus grandes intereses internacionales, la actitud de los Estados Unidos para con la Liga tiene que ser, necesariamente, diferente de la de los países de la América del Sur si bien se espera encontrar algún medio por el cual los Estados Unidos, aún cuando se nieguen a formar parte de la Liga, puedan adherir a la Corte Internacional de Justicia como también colaborar en las organizaciones técnicas y humanitarias de la Liga, lo mismo que Alemania y demás países que están fuera de ella.

Con el propósito de poder encontrar esa base de colaboración, se acordó en la reunión tratar de que Chile, lo mismo que todos los demás Gobiernos, se hagan representar en Santiago por las mismas delegaciones que en Ginebra y que la Conferencia de Santiago siga lo más cerca posible los métodos de trabajo de la Liga, como también aceptar la participación de las organizaciones técnicas de ella.

Se hace notar que, en esa reunión, la actitud fué completamente opuesta a la adoptada hace dos años, cuando se temió de que los países suramericanos, en vista de la abstención de los Estados Unidos, se retiraran de la Liga mientras que ahora son esos mismos países suramericanos que trabajan para encontrar una base de colaboración.

HENRY WOOD— (U. P.).

PARA "PASTERIAS"

Ofrecemos estas excelentes máquinas que garantizamos por su duración y buen funcionamiento.

Segadoras "EMERSON", para Pasto
Rastrillos "OSBORNE" para Pasto
Picadoras "CROWLEY" para Pasto

AFILADORAS para cuchillos de segadoras y toda clase e repuestos para estas máquinas.

DEPARTAMENTO DE MERCADERIAS DE
MORRISON & Co.
humada 65-77 :-: Santiago

No ha
cuellos marca de
tanto en venda
cuellos omo los
"CORON"
debido a que nin
otra satisface tanto
que los compra como a
que los vende.
hay ninguna otra
modelos tan
cómodos como
NA"

CUELLOS CORONA
DOUBLE WEAR
Un Modelo Para Cada Ocasión
FASHION
Altura 4 cmts.

rca llo "CORONA"

Una respuesta de M. Viviani a Herr Wi

El ex-Premier francés refuta unas declaraciones del Canciller mán acerca de las responsabilidades de la guerra

PARIS, 2.— Contestando a las declaraciones hechas por el Canciller Wirth y la prensa extranjera sobre los orígenes de la guerra, el ex-presidente del Consejo del Gabinete de 1914, M. Viviani, constata las infinitas variaciones experimentadas por la tesis alemana, que ha procurado siempre demostrar, si no su completa inocencia, al menos circunstancias atenuantes, haciendo responsables, sucesivamente a Rusia, Inglaterra, Francia y, finalmente a las tres juntas.

El Canciller alemán ha hecho sus declaraciones apoyándose en documentos que han sido cuidadosamente preparados y reanuda hoy su tesis, la que procura que tenga carácter sensacional.

M. Viviani recuerda, ante todo, al Canciller Wirth, que se necesita hablar con mayor modestia de los archivos diplomáticos cuando se es jefe del Gobierno de un país que confiscó, durante cuatro años, todos los documentos que envió o que recibió; le hace ver que mientras el Libro Blanco de 1914 contiene sólo algunas decenas de documentos, el de 1919 contiene cerca de 800.

El ex-premier francés, sin tener en cuenta los textos de esos documentos, los desconoce, a menos que se proceda a revisarlos para acreditar su identidad, y agrega que éstos no pueden tener en la discusión ninguna importancia.

Agrega que las palabras pronunciadas o la interpretación de estas palabras importan poco; lo que sí importa es, primero, los actos e instrucciones dadas que han llegado a ser del dominio público y las gestiones conocidas por los Gobiernos; segundo, las repercusiones ventajosas o perjudiciales de dichas gestiones.

Contestando la afirmación del Canciller, que Iswolski hizo pública el 29 de Julio de 1914 en Rusia, que Francia le había prometido su apoyo ilimitado, M. Viviani declara que el Canciller Wirth habría podido mencionar anteriormente esta cablegrama y no ahora.

El Libro Amarillo, enviado a Londres desde San Petersburgo y del cual cita el extracto, dice que Francia está resuelta a cumplir todas sus obligaciones y a mantener sus alianzas y no descuidará por otra parte ningún esfuerzo tendiente a solucionar el conflicto en interés de la paz general.

Manifiesta la esperanza de que la conversación entablada entre las potencias menos directamente interesadas, preservarán la paz. Estima oportunas las medidas de precaución y de defensa tomadas por Rusia, las cuales no ofrecen a Alemania ningún pretexto para la movilización parcial o total de sus fuerzas.

M. Viviani declara que toda la política de Francia es ésa. Sassonoff contestó que el Estado Mayor fué invitado a sobreseer esas medidas militares para evitar toda equivocación. Francia se unía así a Rusia en su política conciliadora que era demostrada claramente con esos actos. Por otra parte, las negociaciones fueron hechas antes del 29 de Julio.

En el momento de producirse el segundo ultimátum, Wirth anuncia que antes de conocer la movilización rusa, Alemania proclamó el peligro de una guerra. Von den Schoen tenía entonces la misión de pedir la neutralidad de Francia, pero se contentó con preguntarme lo que haríamos. Viviani le contestó que examinaríamos nuestros intereses e hizo conocer a Rusia que Francia debía dar cuenta a sus aliados, pues un país que tiene honor no puede pedir que se haga caso omiso de los tratados.

M. RENE VIVIANI

Para justificar el espíritu pacifista de Francia, Viviani recuerda el retroceso de las tropas francesas a medio día del 30 de Julio a diez kilómetros, lo que es incompatible con una política bélica. Francia movilizó el 1.o de Agosto la última de todas las potencias, y un día después que Alemania había proclamado el peligro de una guerra, lo que es equivalente a la movilización que, según el Estado Mayor alemán era la guerra.

Von den Schoen no tuvo la precaución de dejarlo ignorar a Viviani, porque creo que lanzaba entonces una nueva proposición de una negociación a cuatro, y Austria empezaba a hablar, en fin, con Rusia, lo que reanimó todas las esperanzas. Viviani cree que Wirth concederá tal vez alguna autoridad a la palabra de Von den Schoen.

Viviani menciona varios extractos de telegramas de Schoen, haciendo conocer las aprensiones del Gobierno francés, su acción en San Petersburgo en sus esfuerzos para evitar la guerra, estableciendo que Francia ignoraba los móviles de la acción rusa y que Viviani no renunciaba a sus esperanzas de salvaguardiar la paz. Viviani hace notar que Schoen apreciaba así el estado de espíritu del Gobierno francés.

Viviani pregunta por qué en el primer libro alemán se suprimió totalmente los tele
de Schoen. Declara que
imposible precisarlos, pe
recuerda algunos de los
pales actos del gobierno ru
de acuerdo con nosotros:
1.o Dió a Serbia conse
someterse a la medida
honor.
2.o Pidió prórroga p
contestación de Serbia.
3.o Entró en relaciones
liantes con el Gobierno d
na a pesar de las acti
austriacas.
4.o Expresó su deseo d
versaciones directas con V
26 de Julio y la contesta
el 28 de Julio, la declara
guerra del Austria a Ser
5.o Recomendó por to
medios los métodos su
por Lord Grey en la con
de los cuatro Ministros.
6.o Envió el 27 de Julio
de Serbia un telegrama
mendando la paz.
7.o Rogó, aún después
declaración de guerra de
a Serbia, al Gobierno
dirigirse al de Berlín pa
nuevamente una entrevis
Austria.
8.o Aceptó todas las
de mediaciones propuesta
prometiéndose de antem
aceptar aquellas conven
Alemania.
9.o Dictó el 30 de J
Embajador de Alemania
mula conciliadora por la
obligaba el mismo a su
los preparativos militare
Von Jagow rehusó tra
10.o Pidió la continu
la conferencia aceptando
tenimiento de las tropas
cas en Serbia.
11.o Reiteró todavía el
Agosto, después de la d
ción de guerra, esta pro
declarando que Rusia,
gún caso, empezaría las
dades.
Viviani agrega que el
Julio el Zar propuso al E
dor Guillermo someter el
to al Tribunal de L
ya, nota que el Kaiser
testó siquiera y el Libro
alemán no publica esta
Viviani hace subrayar la
tradicciones del ex-em
que declara en sus m
que habría estado listo
para ser juez en La Haya
ni agrega, podríamos
Wirth explicaciones sobre
bro Rojo austriaco, sobre
bro Bávaro y sobre el te
legrama del Embajador
tria en Berlín, fechado
Julio, fecha en que el
dor aceptó la guerra,
podríamos pedirle expli
sobre la carta a Bethman
wey en que reconoce que
puesta de Serbia fué
y satisfacía a Austria, y
siguiente no existía ya
ra la guerra, y sobre la
nuación del Consejo del
Julio en Postdam.
M. Viviani concluye di
"Tendremos, dentro de
ocasión, contestando las
rías del ex-emperador,
los olvidos voluntarios
ceitos y nos contenta
contestar, como se debía
ramos que estas
bastarán a las persona
tas".—(HAVAS).

LICORES EUG.DESPOUY - Depositario Alfredo Blanchard-Calle La Bo

GRAFICAS DEL EXTERIOR

AGENCIA HAVAS. — LOS ORIGINALES DE TODOS LOS CABLEGRAMAS QUE SE INSERTAN EN ESTA SECCION ESTAN A DISPOSICION DEL PUBLICO EN ESTA IMPRENTA

EN VISPERAS DE LA CONFERENCIA DE MUDANIA

Una cuestión de precedencia que puede crear dificultades. — La evacuación de la Tracia por los griegos y la de la zona neutral por los turcos. — Un nuevo héroe británico.

LONDRES, 2.— Se cree que mañana, en la Conferencia de Mudania, quedará de manifiesto si es posible ahora solucionar el problema de Oriente o si únicamente se trata de un momento de descanso en las hostilidades.

Se estima que en esta conferencia quedará de manifiesto el espíritu que anima a los negociadores y que en ella será preciso, primeramente, reconciliar ciertas diferencias anglo-francesas respecto de la solución preliminar de la paz y, en segundo lugar, estudiar las peticiones kemalistas que, bajo varios aspectos, pueden no armonizar con la opinión británica.

Los turcos prometen evacuar la zona neutral cuando los griegos abandonen la Tracia, pero los británicos dicen que no se ordenará a los griegos salir de la Tracia sino después que los turcos hayan abandonado la zona neutral, de suerte que será necesario arreglar un orden de precedencia o tomar disposiciones para que los movimientos se realicen simultáneamente.

La Conferencia tratará de fijar la línea tras la cual, en la Tracia, habrán de retirarse los griegos, como asimismo el límite de la zona que los turcos se comprometen a respetar.

Los kemalistas han protestado ante los altos comisarios aliados, denunciándoles atrocidades que los griegos habrían cometido en la Tracia y los avisos recibidos en ésta indican que esos cargos están en parte justificados desde que, de fuente fidedigna búlgara, se sabe que los refugiados turcos cruzan la frontera huyendo de los griegos, habiéndose informado además que los griegos incendian las aldeas en la Tracia.

Sea cual fuere el resultado de las negociaciones, esta crisis ha creado un nuevo héroe inglés en la persona del general Harrington cuya discreción y paciencia le acreditan como un soldado que, con su tacto, logró evitar la guerra, cuando los diplomáticos de profesión fracasaban en sus gestiones.

RALPH H. TURNER (U. P.)

URUGUAY

MONTEVIDEO, 2. —**Dos buques de guerra mexicanos**.—Llegaron los buques de guerra mexicanos "Nicolás Bravo" y "Coahuila". Partirán a Buenos Aires el 4 del presente.—**(Havas)**.

La exportación de oro.—El Consejo Nacional ha aprobado el informe del Banco de la República oponiéndose a la exportación de oro.—**(Havas)**.

MONTEVIDEO, 2.—**Candidaturas para el Consejo Nacional**.—El partido riverista proclamará la candidatura de los doctores Claudio Williman y Carlos Travieso para miembros del Consejo Nacional. La convención batllista proclamará a los doctores Alfredo Furriol y Juan Carlos Blanco como candidatos al segundo puesto y segunda suplencia del Consejo Nacional.—**(Havas)**.

MONTEVIDEO 2. — **Se pide la liquidación del Banco Italiano**.— Un grupo de acreedores del Banco Italiano ha solicitado a la justicia que lo declare disuelto, fundándose en que el Banco ha perdido más del 75 por ciento del capital social. Piden además la clausura del establecimiento y su inmediata liquidación, haciéndose efectivas las responsabilidades en que han incurrido los directores de la institución. —**(Especial)**.

"LA NACION"

Sus avisos económicos clasificados son los más eficaces.

ESPAÑA

EL REY REGRESA A MADRID

MADRID, 2.—El Rey, la familia real y los miembros del cuerpo diplomático han regresado a esta capital, terminada la temporada de veraneo.—**(U. P.)**

EL PROGRAMA DEL PARTIDO SOCIALISTA DEMOCRATA

MADRID, 2.—El programa del partido de la derecha, socialista demócrata, comprende la defensa de la autonomía de la iglesia y de la monarquía, el sufragio femenino y la representación parlamentaria proporcional.

Reconoce la competencia y personalidad jerárquicas de la mujer como también la sindicación proporcional.

Incluye además la abolición del juego y de la prostitución, el fomento de la fraternidad cultural ibérica hacia la América española, el protectorado civil en Marruecos y la formación de la internacional cristiana.—**(U. P.)**

ESTADOS UNIDOS

AYER SE INAUGURA LA CONVENCION DE LA AMERICAN BANKERS ASSOCIATION

NUEVA YORK, 2.— La convención de la American Bankers Association se inauguró hoy con la asistencia de 6,000 banqueros; mañana son esperados otros 4 mil.

Se pronunciaron varios discursos de bienvenida.

Mr. Mc Hugh. presidente del Mechanis Metals National Bank, pronunció un discurso demostrando la necesidad de tener una política definida hacia las deudas de los aliados, la que es susceptible de ser anulada en parte. América está profundamente interesada en la reconstrucción económica de Europa, pero su participación depende en gran parte, de los hombres de Estado europeos, que deben tomar serias medidas para equilibrar los presupuestos y reducir la inflación fiduciaria y evitar el despilfarro.

Se piensa que la solución sería el aumento de la capacidad de producción de Europa con préstamos americanos para desarrollarla.— **(Havas)**.

CONFERENCIA ENTRE MINEROS Y PROPIETARIOS DE MINAS

CLEVELAND (Ohio), 2. — La conferencia entre mineros y propietarios de minas, para establecer la futura escala de salarios, a fin de evitar la huelga, se reunió hoy y tomó disposiciones para su organización, en seguida se acordó continuar mañana la reunión.— **(Havas)**.

DECLARACIONES DEL PRESIDENTE DEL COMITE REPUBLICANO

CREE QUE TENDRAN EN LA NUEVA CAMARA UNA MAYORIA DE 75 VOTOS

WASHINGTON, 2.— El diputado Mr. Wood, presidente del Comité Republicano para la campaña electoral, declaró después de una visita a la Casa Blanca, que el Presidente Harding cree que el pueblo comienza a darse cuenta que la elección de una Cámara demócrata para Noviembre, sería casi una calamidad.

Mr. Wood estima que la mayoría de los republicanos en la nueva Cámara, será por lo menos de 75 votos.— **(Havas)**.

"LOS AMIGOS DE LA LIBERTAD IRLANDESA" CONDENAN EL APOYO MILITAR DE ESTADOS UNIDOS A INGLATERRA

para sustituír el control de Turquía en los Dardanelos

NUEVA YORK, 2.— El Consejo Nacional de amigos de la libertad irlandesa adoptó una resolución condenando la acción de Estados Unidos al enviar fuerzas navales a los Dardanelos para apoyar a Inglaterra en sus esfuerzos para sustituír el control de Turquía sobre los estrechos, por el de Gran Bretaña, bajo el falto pretexto de asegurar la libertad. — **(Havas)**.

LOS GRANDES RENTISTAS NORTEAMERICANOS

WASHINGTON, 2.— El informe sobre la contribución a la renta, publicado hoy, demuestra que en 1920, cuatro personas, en los Estados Unidos tenían una renta superior a cinco millones de dollars y treinta y tres a un millón.— **(U. P.)**.

EL REGRESO DEL C-2 DE LOS ANGELES

WASHINGTON, 2.— El jefe de los servicios de aviación, general Patich, anuncia que el dirigible C-2 regresará de Los Angeles el 10 de Octubre.

Se cree que en breve ese dirigible estudiará otra ruta aérea trascontinental.—**(U. P.)**.

SE INVESTIGAN LAS TENDENCIAS MAXIMALISTAS DE ISIDORA DUCAN

NUEVA YORK, 2.—La bailarina Isidora Duncan, a su llegada de Moscow, fué detenida en la isla Ellis mientras se investigan sus tendencias maximalistas.

Se anuncia que Isidora Duncan perdió sus derechos de ciudadanía al contraer matrimonio con un ruso.—(U. P.).

¿Ha probado Ud.
LOS CIGARRILLOS
Reyna Victoria,
La Vencedora?
Pruébeo y no fumará otros
60 y 80 Cts.

ARGENTINA

BUENOS AIRES, 2.—**Ha llegado el profesor Settembri**.—Se encuentra en ésta el profesor uruguayo Settembri, quien fundará un apostolado seglar, similar al de Montevideo.—**(Havas)**.

El 11 serán recibidas las embajadas extranjeras.—Las embajadas especiales venidas a la transmisión del mando, serán recibidas en acto solemne el 11 del presente por el Presidente Irigoyen.

Los marinos japoneses que vienen a asistir a la transmisión del mando, visitarán al Ministro de Marina.—**(Havas)**.

Un redactor de "La Nación" ha muerto.—Ha fallecido el periodista Eduardo Pueyo, redactor de "La Nación" y oriundo de España. Era además director de la revista "Pebete".—**(Especial)**.

Se comprueba un denuncia de negocios macabros.—El director de la Asistencia Pública hizo detener un tren del ferrocarril del oeste, en la Estación Flores, comprobando el denuncio hecho sobre negocios macabros. Al efecto, en el interior de un vagón, entre los tarros de leche y las hortalizas venían doce féretros recientemente extraídos de las sepulturas, consignados a una casa de pompas fúnebres. Créese que los negociantes operan en los cementerios de los pueblos cercanos, retiran los cadáveres de los ataúdes con el objeto de revender éstos.—**(Especial)**.

IRREGULARIDADES COMETIDAS EN LA CONSTRUCCION DE ALGUNAS LINEAS

BUENOS AIRES, 2.— La comisión de ingenieros designada por el Ministro de Obras Públicas, con el objeto de investigar las denuncias formuladas respecto a las irregularidades cometidas en la construcción de algunas líneas de los ferrocarriles del Estado y en la renovación del equipo de la vía, ha elevado su informe, el que está llamado a tener gran resonan ia por las graves revelaciones que en él se hacen. Al efecto, se manifiesta que se han comprado a empresas particulares rieles viejos, los que fueron vendidos al Estado como nuevos; las compras de durmientes han sido desventajosas no sólo por la mala calidad de éstos sino por los altos precios pagados por ellos, los que fueron rechazados por los ingenieros de la vía. Las obras de arte mal hechas y liquidadas como correctas. En fin, una serie de irregularidades que se vienen cometiendo desde hace tiempo, por lo que se ha ordenado que la investigación se haga desde 1906 hasta 1916.

El Ministro ordenó pasar al Fiscal federal el informe referido. —**(Especial)**.

BUENOS AIRES 2.— **Los aviadores franceses visitan al señor Alvear**. —La entrevista verificada entre el Presidente electo, señor Marcelo de Alvear y los miembros de la misión aeronáutica francesa fué muy cordial. El señor Alvear y el aviador Fonk trataron sobre los últimos adelantos de la ciencia en las cuestiones de aviación y especialmente lo que interesa a Francia y a la Argentina sobre la materia. — **(Havas)**.

Empaquetaduras

DE ASBETO, DE GOMA, FIBRA Y KLINGERIT, CAÑAMO ENGRASADO,

Ofrece la

Casa Santiago Webb & Co.

ESTADO 156-170

Casilla 1767, Telf. Ing. 3176-3177

"LA MISERIA, EL SUICIDIO Y EL IDIOTISMO, TIENEN POR CAUSA EL ALCOHOLISMO".

PERU

LIMA, 2.—**A traer a su esposa**.—El Encargado de Negocios de Norteamérica se embarcó para su patria, con el objeto de traer a su esposa.—**(Havas)**.

Discusión del presupuesto.—Con la asistencia del Ministro de Hacienda, la Cámara de Diputados continuó discutiendo el presupuesto de la nación.—**(Havas)**.

REUNIONES CIENTIFICAS

La segunda sesión en el Hospital San Borja

Presidida por los administradores, se celebró el 29 del presente la 2.a sesión científica en el Hospital de San Borja, con asistencia de todo el personal del establecimiento y de numerosos médicos de los demás hospitales.

El doctor Aquiles Lenenberg se refirió a las observaciones hechas en la Sociedad Médica por el doctor Fontecilla a propósito del trabajo presentado en la sesión anterior por el doctor Soza. Estima que no hay base para establecer comparaciones entre la tuberculinoterapia y el tratamiento por la piobacterina; y que el doctor Fontecilla no ha comprendido la naturaleza de los casos presentados, ni la indicación de este tratamiento, que se dirige a luchar contra la supuración en las lesiones de la tisis y que logra hacer cesar la supuración, viniendo tras de esto una mejoría manifiesta de muchos enfermos, considerada desde varios puntos de vista.

El doctor Walter Fernández dió lectura a la primera parte de un trabajo en que expone el concepto más nuevo ya aceptado por la generalidad, sobre la potogenía de las ictericias.

Después de una somera revista de las teorías clásicas de las retenciones biliares, analizó las opiniones de numerosos autores, insistiendo en las que sostienen la preponderancia de la hepatitis sobre la augiocoledocitis y el papel del hígado como órgano escretor—no secretor—de la bilis.

Continuará con la clasificación de las ictericias, y las observaciones clínicas, en la sesión próxima, que será el Viernes 6 del presente, a las 10.30 A. M.

Se nos encarga advertir que todos los médicos deben considerarse invitados a las reuniones científicas del Hospital de San Borja.

LO QUE NO SE HA VISTO EN SANTIAGO

SE VERA DESDE HOY EN LOS

ALMACENES DE LIQUIDACIONES - Calle Estado 135-137

INICIAREMOS A LAS 10 A. M. LA VENTA DE MAS DE Un Millón

de pesos de Mercaderías de Verano de una de nuestras fábricas de Manchester y rezagadas de Aduana.

Artículos de alta novedad a precios de hace diez años

VELOS finísimos, el metro $ 1.60
ORGANDI en colores muy bonitos, el metro . . . $ 1.90
VELOS finos de gran fantasía, el metro . . . . . . $ 1.90
ORGANDI en colores fantasía doble ancho, el metro a $ 1.90

CAÑAMAZO de hilo doble ancho, el metro . . . . $ 1.90
BRINES de puro hilo en colores de gran fantasía, para trajes, el metro. . . . $ 2.90
VELOS gran fantasía, ancho 1 metro a $ 3.90 y . . $ 2.90
VELOS lisos de puro hilo, ancho 1 metro, el metro a $ 3.80

ESPONJAS en colores lisos, el metro a . . . . . . $ 4.80
REJILLA, gran novedad, el metro a . . . . . . $ 6.
LIENZO tan bueno como el "Ca 40
Alado" a $ 60.- la pieza los.
yardas y muchos otros ar

Con el objeto de que todo el mundo sea bien atendido hemos aumentado nuestro personal.

No se mandarán paquetes a Domicilio

Los precios son estrictamente fijos.

No se dan muestras ni se mandan a Provincias

HORAS VENTA:
de 10 a 1 de 2 a 6.30

ALMACENES DE LIQUIDACIONES SOCIEDAD ANONI

CALLE ESTADO 135-137

ANOCHE REGRESARON A LA CAPITAL LOS SEÑORES CARLOS ALDUNATE Y LUIS IZQUIERDO

UN ENVIADO ESPECIAL DE "LA NACION" ENTREVISTA A LOS DELEGADOS DURANTE SU VIAJE

A las once cuarenta y cinco, en un tren especial, venido de Los Andes, llegó anoche a esta ciudad la delegación de Chile a las Conferencias de Washington, compuesta por los señores Carlos Aldunate y Luis Izquierdo.

En el coche presidencial, junto con los señores Aldunate e Izquierdo, hicieron el viaje desde Los Andes, los señores Juan Enrique Concha, Manuel Cruzat Vicuña y Joaquín Irarrázaval, que habían ido en representación del Partido Conservador a esperar al primero de estos caballeros. Fueron también a esperar a los delegados, los señores Ismael Tocornal y Cornelio Saavedra.

En el mismo carro viajaba el Embajador Extraordinario de Chile a las fiestas del Centenario del Brasil, don Guillermo Subercaseaux.

El señor Ismael Tocornal y don Cornelio Saavedra, formaban parte de la comisión que fué desde Santiago a esperar a la delegación.

En Llay-Llay se unió a los viajeros el Ministro de Hacienda, don Guillermo Edwards Matte, que venía desde Valparaíso, de resolver asunto relacionados con el Ministerio de su cargo.

En la Estación del Norte, un numeroso gentío esperaba la llegada del tren.

Apenas se detuvo el convoy, subió al carro presidencial el señor Silverio Brañas, Edecán de la Presidencia, quien llevaba el saludo a los delegados a Washington, de parte del señor Alessandri.

Entre las numerosas personas que concurrieron a la Estación a saludar a los recién llegados, notamos al señor Ernesto Barros Jarpa, quien abrazó efusivamente a los delegados; al senador por Maule don Romualdo Silva Cortés, y otras personalidades de nuestro mundo político y social.

En los automóviles de la Presidencia, se trasladaron a la Moneda los delegados señores Aldunate e Izquierdo, acompañados de los señores Tocornal, Saavedra y Barros Jarpa; allí conversaron largamente con el Presidente de la República.

LOS DELEGADOS SEÑORES ALDUNATE E IZQUIERDO EN LA PRESIDENCIA, DESPUES DE SU REGRESO

CON DON CARLOS ALDUNATE SOLAR

En el salón del carro Presidencial encontramos al señor don Carlos Aldunate Solar.

Nuestra primera palabra fué de bienvenida a nombre de este diario.

—¿Tiene confianza, preguntamos, en el éxito para la causa de Chile?

—Tengo el convencimiento más absoluto del éxito de nuestra causa. Cuando partí de Chile en viaje a Estados Unidos, iba primeramente, antes de entablar las negociaciones en Washington, a conocer personalmente en Tacna la verdadera situación de Chile, ante la realización del plebiscito.

Sometí al Intendente, señor Barceló Lira, a un verdadero interrogatorio, sobre un cuestionario que había redactado. Con el convencimiento del éxito, de un plebiscito, continuamos nuestro viaje a Norte América.

—¿La actitud de los delegados peruanos. . . ?

—El señor Melitón Porras, un hombre muy bien intencionado, ajeno a prejuicios, es un celoso defensor de los intereses de su patria, pero, un ardiente partidario de poner término al viejo litigio de Tacna y Arica.

Recuerdo, aún, que en una ocasión me dijo que Chile no ha debido despreciar la oportunidad que se le presentó para arreglar las viejas desavenencias en el año 1912, para que dentro del concierto de las naciones sur-americanas ambas naciones hubieran podido marchar por una era de concordia y de progreso.

—¿La Delegación marchó siempre en acuerdo con el Gobierno de la Moneda?

—Todos sus procedimientos fueron ajustados a las instrucciones que se le habían dado al partir y, cuando llegó el momento de que los acontecimientos marcaron nuevos rumbos, la marcha de ellos estuvo en todo momento, como lo acreditan los legajos de telegramas, guiada por instrucciones precisas del Gobierno, así, como el Ministro de Relaciones estaba al cabo de cuanto se presentaba en el curso de las conferencias o negociaciones.

—¿En caso de que el fallo del árbitro nos cree una situación desfavorable, obteniendo el Perú Tacna y Arica, no se nos crearían dificultades con Bolivia, con la existencia del Tratado de 1904?

—Aunque estimo con fundamento que esa situación no se presentará, debido a la confianza que tengo en el éxito de nuestra causa, el árbitro, que deberá fallar la cuestión, no en conciencia, como un juez árbitro, sino con el conocimiento y razonamiento de las partes que lo han designado, ya que no será un arbitrador, habrá en último lugar de considerar nuestra situación creada en Tacna y Arica, consultando las obligaciones, las indemnizaciones, etc., que las mismas defensas de las partes le hayan sugerido.

—¿Conoce usted, señor, las incidencias a que ha dado lugar la discusión del Protocolo?

—Creo que se ha desnaturalizado su estudio, nos contesta. Se ha creído ver partes oscuras donde no las hay, partes que quedan expresamente aclaradas en el acta complementaria.

En Montevideo, cuando ya íbamos a zarpar, se me entregó un extracto del informe de la Comisión de Relaciones del Senado, lo que no ha modificado mi impresión optimista sobre el éxito final de la negociación.

El señor Aldunate continúa:

—En el Perú la gente de valer la gente que piensa, no desea otra cosa que ver desaparecer la molesta situación que desde 40 años amenaza la tranquilidad de la América.

La solución pactada en Washington es grandemente ventajosa para Chile, y estoy enteramente cierto de que representa un triunfo de trascendencia para nuestro país.

CON EL SEÑOR LUIS IZQUIERDO

Aprovechamos una oportunidad para conversar también con el señor Izquierdo, quien nos manifestó que nada tenía que agregar a lo que había expresado en Buenos Aires a uno de nuestros corresponsales, entrevista que publicamos en nuestra sección cablegráfica de la edición de ayer. Nos agregó que se abstenía de hacer todo comentario sobre el particular, intertanto no informara al Gobierno de su misión.

LA EMBAJADA ESPECIAL AL BRASIL REGRESO

EL SEÑOR SUBERCASEAUX NOS HABLA DE LAS ATENCIONES RECIBIDAS DEL GOBIERNO BRASILEÑO DURANTE SU ESTADA EN RIO DE JANEIRO

Un hermoso gesto del Presidente Irigoyen

EN LA ESTACION MAPOCHO.— A LA LLEGADA DEL SEÑOR SUBERCASEAUX

En el tren especial que condujo a Santiago a los delegados chilenos a las Conferencias de Washington, llegó anoche a esta capital el Embajador Extraordinario a las fiestas centenarias del Brasil, don Guillermo Subercaseaux.

Acompañaban al señor Subercaseaux los diputados señores José Maza y Gustavo Silva Campo, el General don Luis Brieba, el contralmirante don Agustín Fontaine, el Consejero de la Embajada don Alejandro Errázuriz, el secretario don Eduardo Alessandri, el capitán de Ejército don Arturo Merino y el de corbeta don Agustín Prat, y los señores Abel Saavedra y Hernán Cuevas.

En la Estación Mapocho esperaban al Embajador funcionarios del Ministerio de Relaciones, el Embajador del Brasil en Chile, señor Gurgel do Amaral, y numerosas personalidades políticas y sociales.

CON EL SEÑOR GUILLERMO SUBERCASEAUX

En el trayecto, conversamos brevemente con el señor Subercaseaux acerca del desempeño de su misión en el Brasil.

—Traigo una grata impresión, nos dijo, de la visita que en representación de Chile, acabo de hacer al Brasil, y en es porvenir grandioso de de sus estadistas y ho Gobierno, que saben ap forma elevada a tradi tad que los ligan a mi

No quiero dejar pasa tunidad sin referirme cialmente a la represe nuestros oficiales de la E Caballería, que desperta vo entusiasmo, no sola tre los oficiales brasileño también, entre todos ag extranjero que presenci diversas pruebas a que metió.

El bien cimentado pre nuestras instituciones ar sido confirmado por el éxito de esos oficiales.

Nosotros, los chilenos, cho que apreciemos a Ejército, probablemente mos ponderar en lo que es, hoy por hoy ,no só gullo para Chile, sino qu América.

Una de las más viva ciones que tuve, como E de Chile en el Brasil, m porcionaron los oficiales cuela de Caballería, con fica presentación.

La actuación de la Em sido todo un éxito y pue rar que estoy plenamen cho de habérseme pres ocasión de contribuir al miento de la amitad que al Brasil.

EL PRESIDENTE IRIGO SITA AL EMBAJADOR CASEAUX

Al pasar el Embajado Subercaseaux por Bueno su regreso a Chile, y hab nifestado el deseo de Presidente de la Argenti Irigoyen, en nombre de te Alessandri y del pueb le, el Primer Magistrado no hizo saber al señor seaux que él, personalme visitarle a su alojamien

Efectivamente, el Sába a las seis de la tarde, el te Iriogyen, acompañado ciller señor Pueyrredón, el Plaza Hotel, al Emba leno.

En esta entrevista, que hora, se conversó ex acerca de las relaciones le y la Argentina, y seg ha informado, en ella habría tratado, en forma la cuestión del Protocolo shington.

Los primeros Juegos Olímpicos Latino America

En el cómputo final de los Concursos Hípicos los países se clas en el siguiente orden: 1.o Chile, con 37 puntos: 2.o Argentin con 36 puntos; 3.o Brasil, con 31

Comentarios del encuentro de foot-ball Brasil - Urugua

La delegación chilena de ciclismo llegó ayer a Montevid

El Jueves próximo llegan a esta capital las delegaciones de l deración Sportiva Nacional, con excepción de la de tiro al bl

Chile se clasifica campeón latino-americano en Equitació

(De nuestro Enviado Especial, por Cable)

El concurso hípico militar de ayer

RIO DE JANEIRO, 2.— Hoy se efectuó el concurso oficial militar latino-americano, el cual no tenía puntos para el cómputo de los Juegos Olímpicos, pues se trataba de una competencia exclusivamente entre militares, con premios especiales.

Cada jinete tenía derecho a presentar dos caballos. El recorrido fué sobre 9 obstáculos difíciles, a saber: valle, oppendich, triple barrera, plano italiano, foso de tres metros, puerta, muralla con vara, boxi y corral de ovejas muy difícil con tres saltos.

El resultado final fué el siguiente:

1.o Octaviano da Silva, brasileño, jineteando Cricri.

2.o Fernández Bazán, argentino, jineteando "Encanto".

3.o Teniente Alvaro Cardozo, brasileño, jineteando "Snob".

Entre los dos primeros empataron el primer puesto por haber hecho el recorrido sin ninguna falta, pero se estableció primero al jinete brasileño por haberlo hecho en menor tiempo que el argentino.

El cómputo final de los concursos hípicos

RIO DE JANEIRO, 2.— Hoy se efectuó la reunión final del jurado de los Concursos Hípicos Latino-Americanos, a fin de confeccionar los cómputos.

Los once puntos correspondientes al cross-country fueron asignados al Brasil. Los chilenos y argentinos no se presentaron a esta prueba por falta de caballos apropiados.

Reglamentariamente se asignaron por prueba 5 puntos al primero, 3 al segundo, 2 al tercero y uno al cuarto.

El cómputo final fué el siguiente:

1.o Chile, con 37 puntos.

2.o Argentina, con 36 puntos.

3.o Brasil, con 31 puntos.

Estos totales corresponden a las siguientes reuniones:

Primer día. — Trabajos de adiestramiento en el picadero: Chile, 11 puntos; Argentina y Brasil, 0.

Segundo día.— Argentina, 5; Chile, 3; Brasil, 3.

Tercer día.— Chile, 6; Argentina, 5o Brasil, 0.

Cuarto día.— Equipo argentino, 5; equipo chileno, 3; equipo bresileño, 2.

Quinto día. — Steeplechase: Brasil, 10 puntos, por W. O.

Sexto día.— Argentina, 6; Chile, 3; Brasil, 2.

Séptimo día.— Segundo concurso de adiestramiento (trabajos de picadero), verificado el 25 de Setiembre: Chile, 11 puntos.

En este concurso no se presentaron ni argentinos ni brasileños.

Salto alto. — Argentina, 5; Brasil, 3; Chile, 0.

Salto largo.— Argentina, 10; Brasil, 0; Chile, 0.

Cross Country.— Brasil, 11; por W. O.

El regreso de la delegación chilena

RIO DE JANEIRO.— La delegación de militares chilenos regresarán el día 5, por tierra, hasta Montevideo.

Comentarios de match Uruguay-Brasil

RIO JANEIRO, 2.— Los diarios se manifiestan satisfechos del match de foot-ball de ayer entre brasileños y uruguayos, poniendo de relieve la camaradería de los jugadores y el juego desenvuelto del equipo local.

Por las alternativas observadas en el partido fué en general muy bonito, pero hubo más entusiasmo que ciencia y más empeño que eficacia.

El cuadro brasileño actuó en muy buena forma durante, el primer período, dejando la impresión evidente de un poder mayor, ya que logró mantenerse más tiempo en la zona peligrosa de los adversarios obligando a sus defensores a no escatimar esfuerzos para evitar la apertura del score.

Los jugadores locales volvieron a insistir en la mala táctica de acercarse demasiado al arco contrario y cuando enfilaron tiros desde lejos lo hicieron por elevación, dando tiempo al arquero para observar la trayectoria de la pelota. Se observó que los delanteros ensayaron muy pocos tiros pasantes oblícuos que resultan siempre más eficaces para señalar tantos. Por estas razones empataron el partido ya que lograron muchas ocasiones para decidir la lucha a su favor y demostraron en forma evidente mayor poderío.

El segundo tiempo resultó más equilibrado porque los uruguayos se desempeñaron en mejor forma sin que por esto se dejara notar que los ataques brasileños resultaran en general más peligrosos.

No obstante la buena producida, el equipo bras ne algunos puntos débiles gueros no son rápidos y veces se adelanta más d cesario. Friendèrich usó dribling, obstaculizando bor del quinteto.

Respecto al equipo uru es aventurado afirmar que rior a todos los conjuntos cionales que ha presenta la fecha. No hay ciencia gencia; los avances carece nexión. Además los pases pre encuentran al jugador dicado para recibirlos y nan la antigua táctica de ses cortos bajos, hacién continuo por elevación.

Los funerales del ju Coelho Netto

RIO JANEIRO, 2.— realizó con gran solemn entierro del footballista Coelho Netto, fallecido de la operación a que metido debido a un que sufriera en un parti

El extinto era hijo del tor y poeta Coelho Nett

La delegación chilena ciclismo

RIO JANEIRO, 2.—La gación ciclista de Chile, da por el señor Severo llegó ayer a Montevideo. cibida por el directorio de deración Ciclista Urugua jándose en el Hotel Bar

La carrera de 51 kil por la Copa Buero, se probablemente el día 5 tubre.

Los ciclistas chilenos do muy atendidos.

Los ciclistas uruguayos diendo a su última prep metódica, están dispu triunfar.

as delegaciones de la ración Sportiva Nac

BUENOS AIRES, 2.— ten a Santiago las dele de esgrima, box y wate enviados por la Federació tiva Nacional de Chile Juegos Olímpicos, pre por don Jorge Matte G

Se agregará en esta delegación de tiro al acompañada del delegad misma Federación, señor Valdivieso, a fin de co con los tiradores argent

INFORMACIONES DEL INTERIOR

CONCEPCION

DOS MIL OBREROS QUEDARON AYER SIN TRABAJO

ESTA SITUACION SE PRODUCE COMO CONSECUENCIA DE LA SUSPENSION DE LABORES EN LA REGION MINERA DE CURANILAHUE

os obreros cesantes verificarán hoy un comicio para solicitar la ayuda del Gobierno y poderes públicos

(De nuestro Corresponsal, por Telégrafo)

ILAHUE 2. — La región c Curanilahue ha sido cento de un movimiento genecarresa ante la determina- Esompañías, de suspender centaores en las minas de la reg do porn, que viene a acre- Compañad de la cesantía en En efec se habría produci- completaml negocios de las e han paralizad las labores mineras de Curanilahue, dejando cesantes a más de dos mil trabajadores sin ningún recurso.

Impuestos los obreros de esta determinación, han acordado verificar mañana un gran comicio, a objeto de solicitar del Gobierno y Poderes Públicos, los medios para subsanar la grave situación que se ha creado con el enorme aumento de cesantes, y la falta absoluta de medios para vivir.

Se hará presente también en este comicio, la necesidad que existe de que el Gobierno tome las medidas del caso para hacer aminorar las graves consecuencias que está acarreando la crisis que afecta a la región minera, agravada enormemente con la paralización de estas faenas.

Entre los obreros reina general pesimismo ante la situación que se ha creado, que los viene a poner en situación delicada, pues la mayoría de los hogares no cuentan con más entradas que las diarias que proporciona el trabajo en las minas.

ALPARAISO

LA VISITA DE STRO DE HACIENDA A ESTE PUERTO

Reunión en ección del Territorio Marítimo

El comerci cabotaje a Punta Arenas

El Domingo en la noche este puerto el Ministro de Ha señor Guillermo Edwards Matte

El viaje del señor Ministro ha nido por objeto tratar con la Su ioridad de la Aduana sobre la reo ización de los servicios y al mis mpo para visitar los nuevos y dependencias que se ins terrenos recientemen-

ñor Edwards l Territorio a todos los una reunión, on el señor glo definiti aje a Punta o se reco terminado wards ndose en del Co- media de la reu Ministro, del director del Territorio Marítimo, vice-almirante señor Miguel Aguirre y de todos los armadores nacionales.

Los armadores manifestaron al se- or Ministro, que el número de na- s con que contaba la Marina Mer- te, para hacer el servicio de ca- je a Punta Arenas, era suficien- que en ningún momento el co- ning de esa ciudad peligraría en sentido.

Seg se nos informó, el señor Ministro las exp ría quedado satisfecho con ciones de los armadores.

Tamb se nos informó ayer que el señor nistro había conferenciado con alg os jefes de nuestra Marina de Gue acerca de las reducciones que d n hacerse en el Presupuesto, a fin e armonizar las opiniones que se h dado a conocer, sobre la cuota de onomías que deben implantar la repar ción en sus gastos, para el año próximo.

A las cinco de tarde, el señor Edwards Matte, se trasladó a Viña del Mar, donde t el expreso de la noche para dirigirse a la capital, pues hoy deberá asistir a un Consejo de Gabinete.

El transporte "Angamos"

Informaciones recibidas en la Dirección General de la Armada, hace saber que ayer zarpó de Punta Arenas el trasporte de la armada "Angamos".

Movimiento de naves

Ayer entraron:

El Quito, de Iquique.

Ayer debieron salir:

El Memmon para San Francisco.

El Araucanía, para San Antonio.

Hoy se anuncia:

El Florencia, para Iquique.

Mañana saldrán:

El Magallanes, a Punta Arenas.

El Santa Luisa, a New York.

La goleta Beta, a Papudo.

CAUTIN

El incendio del Liceo de Hombres

(De nuestro corresponsal, por Telégrafo)

TEMUCO, 2.—Hoy se reunió el profesorado del Liceo con el fin de acordar un plan de trabajo para edificación.

Se resolvió convocar para el Miércoles próximo una gran asamblea de vecinos y del Cuerpo de Bomberos para nombrar comitees.

Se han recibido varias donaciones consistentes en carros completos de madera, con el objeto de proceder a la reconstrucción del Liceo de Hombres que como es sabido se incendió completamente hace pocos días.

El Miércoles se reiniciarán las clases en locales cedidos por la escuela industria 8 de mujeres y por la Sociedad Obrera.

Incendio

Se incendió la casa de don Carlos Hesse en el fundo Santa Julia de Vilcún. Estaba asegurada en sesenta mil pesos, y los muebles en treinta mil.

VALDIVIA

Proyecto de reforma del itinerario de trenes

(De nuestro corresponsal, por Telégrafo)

VALDIVIA, 2.—La Administración de la IV Zona, de acuerdo con el sub-director de Ferrocarriles, ha confeccionado el siguiente itinerario para los trenes de pasajeros:

Expreso entre Santiago y Puerto Montt, saliendo a las tres y media de la tarde, para comer en Curicó a las ocho, desayunar en Temuco a las siete y media de la mañana siguiente, y llegar a Valdivia a las 11.50 A. M. y a Puerto Montt, a las 5.50 P. M.

Viaje de regreso, saliendo de esa ciudad, a las 9.20 A. M., con tiempo para almorzar a las 12.40 en Osorno, comer a las 7.50 en Temuco, desayunar en San Fernando, a las 8 y media del día siguiente, y llegará a Alameda a las doce y veinte del día.

Este tren llevará coche dormitorio para Valdivia y Puerto Montt.

Nocturno Santiago a Talcahuano; saldrá a las 9.30 en vez de las siete y media; estará en Concepción a las once de la mañana, desayunando los pasajeros en San Rosendo, a las 9.

Tren de pasajeros Concepción a Valdivia; saldrá a las 8.25 en lugar de las 5 horas, y llegará a las siete de la noche a Valdivia en vez de las cinco de la tarde.

El viaje de regreso se hará el día siguiente, saliendo a las 8.15 A. M., para almorzar en Temuco a las 12.30, llegará a Concepción a las 8.30 en vez de las 11.

Este proyecto de itinerario llena ampliamente las necesidades del comercio, las industrias, el público y la prensa de la región.

(De nuestro corresponsal, por telégrafo)

El comité pro-patria

VALDIVIA 2.— Este Comité ha recibido una comunicación de la Liga Patriótica de Valparaíso, en la cual se le felicita por la alta misión que ha tomado para defender las instituciones y el orden social, que ya se ven perturbados por las continuas prédicas subversivas de los agitadores comunistas.

Suicidio de un conocido abogado.— La determinación la habría resuelto en vista de su situación económica

VALDIVIA 2.— Hoy a las dos de la tarde ha puesto fin a sus días, el conocido y joven abogado, señor Arturo Kunstmann.

La trágica determinación del señor Kunstmann, una vez que fué conocida, ha sido muy lamentada. Según todos los datos que obran en poder de la justicia, fué resuelta en vista de la mala situación económica en que se encontraba.

El extinto había tenido fuertes pérdidas en sus negocios madereros, y deja a sus acreedores, una carta, en la que ha quedado demostrado que al poner fin a sus días, estaba con sus facultades mentales perturbadas.

LOS INCIDENTES COMUNISTAS

Acuerdos del Cuerpo Consular de la ciudad ante la de estos elementos

(De nuestro Corresponsal, por Telégrafo)

VALDIVIA, 2.—Hoy se reunió el Cuerpo Consular residente en la ciudad para deliberar respecto a la situación alarmante provocada por los incidentes de los comunistas, tomándose el siguiente acuerdo:

"En atención a las manifestaciones comunistas que se han venido celebrando en los últimos tiempos, en las cuales se han ver ceptos injuriosos para las extranjeras, especialmente na, francesa, inglesa, considerar esta actitud a los señores decano y del Cuerpo Consular, a fin citar las garantías necesari pecto ante quien correspo

SPLENDID - HOY

DIRECCION MAX GLÜCKSMANN

y 9.30 P. M. "LOS PECADOS DE ROZANA", Glücksmann-Paramount por Ethel Clayton

6.30 y 10.30

(Localidades numeradas). Sublime estreno "FIRST NATIONAL CIRCUIT", la última y suprema creación de la encantadora adorada.

Constance Talmadge

que bailará el verdadero **SHIMMY** en el graciosísimo y poético romance de amores, amoríos infinitos coqueteos, ataques de nervios, etc.

(Absoluta moralidad)

La Srta. VAMPIRO

Comedia **HOY** A las 9.30

Empresa E. Bouquet
rograma de la Cía. Cinem. ITALO - CHILENA

Iniciación de la temporada primaveral de CINE CONCIERTO Y VARIETES

DEBUT de la tonadillera **La Porteña** con hermosas canciones y estilos; y **Alejandro Flores** Recitales poéticos.

EL CINE PRESENTARA LA ..CELEBRE **PRISCILLA DEAN** EN

EL RAPTOR DE SU ESPOSA

Para este espectáculo lujosísimo y de alta novedad no se alteran los precios.

Platea $ 3.-

Reserve temprano su localidad.

MIERCOLES **11** 31.o DE MODA

IMPERIO

EL CINE SOCIAL PRESENTARA:

La lujosa super-producción GOLDWYN que abrió con llave de oro las puertas del soberbio Teatro Imperio de Valparaíso.

¡Señoritas, Cuidado con la Curva!

La mujer como hija, como novia, como esposa y como madre.

ALAMEDA Especial y Noche Función Doble 1.o, 2.o, 3.o, 4.o, 5.o y 6.o episodios de **LA PERLA MISTERIOSA** por BEN WILSON y NEVA GERBER | **Mañana: MATCH VICENTINI-BEIZA**

TEATROS - MUSICA - CINES

TEATRO MUNICIPAL

sta tarde, a las 6.30: Interesante programa formado por el coreógrafo Richard Nemanoff

na de las mejores veladas ha sin duda la ofrecida ayer tar- con un programa exclusivamen- de diversiones por la Compañía "ballet" ruso de Desirée Luska.

a señorita Lubowska se ha hecho o el público con sus originales rpretaciones, imponiendo su es- tan puro en la danza clásica, estilo que evoca los más esti- dos dibujos de los artistas mo- nos. Queremos referirnos es- almente a esa composición tan que hace de "Alma de vanidad" Morse, en que las actitudes ad- eren una delicadeza exquisita y quejan elegantes y admirables os. Su figura delgada, su silue- elástica y fina se presta mara- osamente para esa clase de in- retaciones. En el programa de r repitió la danza rusa de Wie- vsky y el momento musical de ubert con lo que proporcionó antes de delicada emoción a los ectadores.

eseamos también anotar otro elo- a señor Nemanoff que está de especial brillo a esta tempo- a de "ballet". El señor Nema- es un artista consciente, muy o y que posee un sentido sobrio interpretación. Nos agradó mu- en la "Polka-Flirtation" de hmaninoff, que interpreta con un ante y fino humorismo, como nismo su compañera, la señorita ocki.

n suma la velada de "diversio-" ofrecida ayer tarde por la npañía constituyó una delicada e nsa velada de arte.

Esta tarde, a las 6.30, se llevará a efecto una función vespertina con un programa formado por el coreógrafo Richard Nemanoff, y que damos a continuación:

Primera parte.— Ballets:

1. Thais.— Massenet. Toda la Compañía.
2. El Espectro de la Rosa.— Von Hober. La Rosa: R. Nemanoff; la niña: A. Nicolajeva.
3. L'amour et le printemps.— Godard-Rubinstein. El fauno: R. Nemanoff; una joven griega: T. Massoky; Bacante: A. Nicolajeva, y toda la Compañía.

Segunda parte: Diversiones:

1. Pas de trois.— Cziboulka. Señoritas Dawenport, Livieri, Bastrons.
2. Rondo d'amour.— Westerhaus. Señorita Teresa Mazoky.
3. Minuet de Paderewsky. Señorita Bartrons y señor Nemanoff.
4. Pizzicato.— Delibes. A. Nicolajeva.
5. Danza guerrera.— Saint Saens. Señorita Teresa Mazoky.
6. Gitano errante.— Saint Saens. Señor R. Nemanoff.
7. Polka.— Berger. Señoritas Bartrons, Liberewa, Mazzoky.
8. Czardas.— Grosmann. Señorita Nicolajeva y señor Nemanoff.
9. Anitra.— Grieg. Señorita Luisa Dawenport.
10. Momento musical.— Schubert. Señoritas Bartrons, Mazzoky, Nicolajeva.

Para mañana se anuncia una función nocturna, que corresponde a la 4.a de abono, con un programa en el cual intervendrá también Mlle. Lubowska con interesantes y novedosos bailes.

SANTIAGO

ucho público tuvo anoche en su eficio el tenor de la Compañía utti, señor Arturo Gozálvez, que cariñosamente saludado por sus nerosos admiradores.

oy en la función vermouth se re- , la revista de actualidad, de n aparato, titulada "Por los ai-", con música del maestro Pala- s.

n la noche se pone en escena por ma vez la opereta del maestro bert, "La casta Susana", a cargo las principales partes de la Com- ía.

añana se estrenará la opereta ional original del compositor por- o señor Julio Angellotti, titulada n bombo a Bombay".

l Viernes, con el beneficio del es- able actor de la Compañía señor gel Retes, se estrenará la come- en tres actos, original del be- iciado, titulada "Así floreció el or".

Y DEBUTA "LA PORTEÑA" FLORES EN EL COMEDIA

on bastante público se despidió che de Santiago la distinguida larina española Nati la Bilbaínita que se dirige hoy a Valparaíso acer una corta temporada.

n la vermouth habrá en este teatro una interesante velada a beneficio de la Liga Patriótica y Veteranos del 79, con bailes clásicos a cargo del famoso bailarín Jan Kawesky.

En la noche debutarán La Porteña, aplaudida cancionista estilista de magnífica presentación y espléndido vestuario, que viene de Buenos Aires precedida de gran fama y donde ha hecho largas y brillantes temporadas, y el actor poeta Alejandro Flores, cuyos triunfos como recitador y actor han llegado hasta nosotros. El espectáculo se dividirá en dos partes. En la primera se estrenarán las primeras partes de la preciosa film, creación de la actriz favorita Priscilla Dean, titulada "El raptor de su esposa", y presentación del señor Flores con sus recitaciones, en las que figuran poesías de los más notables autores, y en la segunda parte, conclusión de la película y presentación de La Porteña con canciones de novedad. El espectáculo es muy apropiado para las familias y será a precios bajos.

Mañana se inaugurarán las funciones vermouth a cargo de los artistas citados y estreno de una preciosa cinta cinematográfica.

COLISEO NACIONAL

"La rechazada", obra de mucha aceptación, va esta noche por duodécima vez. La Compañía de la Sotta hace una interpretación detallada y cuidadosa de esta obra, cuyas escenas de intenso realismo han logrado un éxito grande.

Se ensayan con actividad "Magdalena", de Rojas Garcés, y "Padre Nuestro", de de la Sotta.

Mañana, reprise de "El gran Galeoto".

MUSICA

RESITAL DE PIANO ROSA GREZ

El Lunes próximo tendrá lugar en el Teatro Setiembre el primer concierto de piano de esta joven artista, de quien hemos tenido oportunidad de hacer algunos elogios con motivo de una audición a que fuimos invitados especialmente.

El programa que ha escogido para su recital es de gran interés y por él podrá nuestra sociedad formarse un concepto amplio de sus facultades interpretativas.

ESCENA NACIONAL

EL SABADO SE ESTRENARA "MAGDALENA".— Con entusiasmo se prosiguen los ensayos de esta obra de que es autor Luis Rojas Garcés, periodista popular. La tesis de la obra ha sido ya comentada por la prensa, que ha concedido especial importancia a este estreno, por tratarse de un autor que es una verdadera personalidad entre el pueblo, que espera ansioso el estreno. Veremos, pues, el Sábado en el Coliseo a todos los obreros de Santiago, campo donde Rojas Garcés ha actuado con entera dedicación.

"Y ASI FLORECIO EL AMOR".— Se ha fijado para el Viernes 6 el estreno de esta comedia, de la cual es autor Rogel Retes, actor de prestigio que ha conquistado buenos triunfos como autor y actor.

La Compañía Inés Berutti ensaya con mucho interés esta obra, la que creemos será todo un éxito.

CIRCOS

ACROPOLIS

La Compañía que preside el capitán Saenz sigue atrayendo numeroso público. Ayer noche tuvo carpa llena, que aplaudió con entusiasmo el variado programa. Los números de canto por los de la Raza y las tonadillas de la señorita Bracoc, son especialmente del gusto del público.

Esta noche se renueva el programa.

NOTICIAS CINEMATOGRAFICAS

"LA SEÑORITA VAMPIRO"

La última creación de Constance Talmadge

A las 6.30 P. M. como en la segunda de la noche, a las 10.30 P. M., estrena una obra de aquellas que han sido hechas expresamente para la distinguida clientela aristocrática, compuesta especialmente por señoritas, que es la que diariamente llena las localidades en las funciones de dicha elegante sala. Se trata de una comedia aristocrática del First National Circuit, titulada "La señorita vampiro", graciosa comedia vaudevillesca, una de las mejores que se hayan producido, y cuyo argumento es la historia de una encantadora chiquilla que nació coqueta, siguió siéndolo durante su niñez y cuando joven, volaba cual mariposa alrededor de la llama del amor, donde otras se queman.

Obra llena de incidentes graciosísimos, un final poético y romancesco completa la belleza de esta film, una de las más bellas de las estrenadas en el año. Crea el principal rol haciendo en su interpretación la mejor de todas las creaciones de su brillante carrera la encantadora reina de la comedia y gran favorita de todos los públicos, Constance Talmadge, la más simpática y distinguida de las actrices de la escena munda y quien en ésta obra ofrece el atractivo de bailar el verdadero shimmy, tal como se baila en Europa y en los Estados Unidos, con la gracia y extraordinaria seducción que caracteriza a la encantadora actriz.

La secunda Conway Tearle, uno de los mejores actores del cine.

Tanto en la Selecta, a las 5 P. M., como en la primera de la noche, a las 9.30 P. M., se exhibirá la bellísima producción Paramount, que tanto ha gustado al público, titulada "Los pecados de Rozana", creación suprema de la encantadora Ethel Clayton, secundada por el varonil Jack Holt.

TEATROS SETIEMBRE, BRASIL Y ESMERALDA

El match de box Vicentini-Beiza

Estos tres teatros han conseguido, pagando por ello un alto precio, los derechos de estreno en Chile de la película tomada con motivo del match Vicentini-Beiza. Seguramente ellos harán un buen negocio, pues hay indiscutible interés en el público por conocer en detalle el emocionante match, del cual resultó campeón suramericano Luis Vicentini.

Como ya lo hemos dicho, la película hace honor a la cinematografía nacional. Ella fué tomada a cuatro máquinas, lo que permitió registrar hasta los menores detalles. Estas máquinas estaban instaladas en una torrecilla casi sobre el ring, situación privilegiada que no tenía ningún espectador.

Especial mención merece el 4.o y último rund. El público podrá apreciar la dureza y el valor del pequeño coloso, Beiza, que se aferraba a las cuerdas, desatentado y sin defensa, para no caer knock-out. Es ésta una escena realmente conmovedora.

La película, además de pelea de fondo, registra interesantes partes de los preliminares y los entrenamientos de los campeones.

La película consta de cuatro tambores, con cerca de una hora de duración.

El espectáculo será completado con las siguientes películas:

En el Setiembre, "La desconocida", por Elaine Hammerstein. En el Brasil, "Los millones de Gorgas", por May Alison, y en el Esmeralda, "La legión de la frontera", por Al Hart.

Con muy buen acuerdo, los tres teatros han fijado precios módicos por estas funciones, innovando en lo que se había hecho costumbre para espectáculo pugilísticos. La platea costará dos pesos y la galería 50 centavos.

ALAMEDA

FUNCION DOBLE.—Hoy se da en esta sala un espectáculo de gran valor artístico y sensacional. Por primera vez se pasa en la ciudad en una sola función dos capítulos extensos de la gran serial de aventuras emocionantes: "La perla misteriosa", en sus partes 1, 2, 3, 4, 5 y 6. Estos episodios son los que presentan la acción de esta obra genial que hoy por hoy bate un record en materia de modernismo y de verdad.

Esta película será la que mantenga la actualidad de series durante la temporada actual.

IMPERIO

"LA MALDICION DEL MENDIGO".— [illegible]

Pickford, el simpático gran hermano de Mary, es la obra que ofrecerá en sus dos secciones de hoy esta sala central. El film, que pertenece a la editora Goldwyn, se titula: "La maldición del mendigo", y es una excelente producción de lujo que gran parte del público santiaguino tuvo ya ocasión de celebrar en su estreno del Domingo. El argumento de esta obra es ligero y más bien alegre en su conjunto, sin que por esto carezca de ese beneficio que debemos buscar en todas las obras teatrales y que puede traducirse en un pensamiento o una enseñanza. De eso, mucho tiene esta fina comedia para leerlo entre líneas, saboreando su sutileza que deja libre, para los espectadores frívolos, el sabroso tejido del romance, deliciosamente aliñado con escenas amorosas ornadas de magníficos detalles. Siendo grande el cartel de que disfruta Jack Pickford, como también el de su compañera Shannen Day; siendo de sobra conocidos los méritos excepcionales de que Goldwyn adorna a sus producciones, sólo nos resta consignar aquí, como última información, el éxito brillante que esta comedia logró en su estreno del Domingo, presentado en las secciones de lujo.

Mañana se reiniciarán los programas de superproducciones de arte en esta sala, para sus Miércoles de moda, con el estreno de la Pathé N. Y.: "Cásate con la pobrecita".

DELICIAS

FIN DE "SATANAS".—En las funciones de hoy, especial y noche, estrena este teatro los episodios finales de la serie en la cual Eddie Polo ha recibido los más ardientes aplausos del público por la valentía y destreza desplegadas en sus sensacionales aventuras.

En la función nocturna se exhibirán, además, dos comedias de franca alegría, en las que actúan Beby Peggy y Brownie.

MUNDIAL

"La tempestad de un cráneo" una producción terrorífica y emocionante es la que estrena en sus funciones de hoy, especial y noche, este concurrido cine de la Plaza Almagro, la que no dudamos tendrá una franca aceptación de parte del público por tratarse de un apelícula de argumento extraordinariamente original.

INDEPENDENCIA

"Loca ambición", una deliciosa comedia interpretada por los aplaudidos bufos Lyons y Moran, es el estreno que anuncia para sus funciones de hoy, especial y noche este concurrido teatro, preciosa comedia con la que el público pasará dos horas de sana alegría y franco divertimiento.

ALHAMBRA Y VICTORIA

"LOS RETROGRADOS". — Para todo el que recuerde las excelentes interpretaciones de las grandes obras de la Goldwyn: "La vuelta al nido", y "No descuidéis a vuestras esposas", es una buena noticia sin duda el consignar aquí que "Los retrógrados", producción de la misma editora que hoy estrenarán el Alhambra y el Victoria, tiene como aquellos films, además de una finalidad valiosa y de trascendencia, la selección de un reparto en el que aparecen figuras como las de Mary Alden, Lewis Stone, Alice Hollister y otras cuya preponderante actuación fué celebradísima. "Los retrógrados", es un asunto de la vida de hoy, como de todas las épocas; el título habla por sí mismo y no hace falta explicar sino que la Goldwyn no ha querido localizar sus escenas dentro de nuestros días sino en épocas más lejanas.

SAN MARTIN

"LAS MIL Y UNA NOCHES".— Este teatro continuará en sus funciones de hoy la exhibición de los bellos cuentos de "Las mil y una noches", presentando el estreno de la cuarta de estas narraciones orientales, titulada: "La historia de Marouf". De igual belleza que las anteriores, su atracción se aumenta con la actuación en ella de nuevas figuras artísticas prestigiosas, como el eminente Juan Signoret y Mlle. Larose, ambos de la Comedia Francesa.

Mañana, el gran estreno Goldwyn: "Los retrógrados", por Mary Alden, Lewis Steno, Alice Hollister y otros conocidos.

AVENIDA

Una obra de grandiosa atracción presenta hoy este Cine. Se trata de un magnífico exponente de la "Jewell" que nos da una idea perfecta del maravilloso Oriente, de la tierra de los bellos cerezos floridos y de los crisantemos. La obra se titula: "El hálito de los Dioses", está protagonizada por la eminente actriz jajonesa Tusuru Aoky, y su tema está basado en los tres amores más sublimes y poderosos de la vida: el marido, el amado y la patria.

Elmo Lincoln y
Luisa Lorraine:

Dos artistas inimitables,
Interpretan este emocionante
Super-serial de hazañas y aventuras
Considerada récord del sensacionalismo,
Orgullo del cine episódico.

Dieciocho capítulos
En seis grandes funciones

Fíjese usted que nunca verá
Un espectáculo más emocionante.
Estreno VIERNES 6.
Goce usted viéndolo en el ALHAMBRA
O en el VICTORIA.

Pabellón Acrópolis

SAN DIEGO 875

Circo Capitán Sáenz

Gran suceso del duetto BRASILEÑO LOS BORJES. Colosal éxito de la gentil tonadillera señorita Mary, todos a ver a la inimitable pareja de acróbatas, los Marios y los Kun, en sus arriesgadas pruebas sobre trapecio doble a gran altura.

AVENIDA, HOY

VICUÑA MACKENNA 624

Soirée y tarde.
Estreno de la grandiosa producción "Jewell", basada en la notable tr jedia japonesa

"EL HALITO DE LOS DIOS

Creación de la eminente TSURU AOKY.
TEMA: Los tres amores blimes y poderosos de la **Marido, El Amado y La s,**
Maravillosa visión d Oriente.
Mañana: **Luchan do** por María Ley.

HIPPODRO LAS

ARTESANOS es

Especial os 1.o, 2.o

Estreno de lo aventuras

y 3.o de la s

La rla teriosa

ATRO SANTIAGO

entre Plaza y San Antonio
Mmprosa Ernesto Bouquet

Compañía Española de Operetas y Revistas INES BERUTTI
OY MARTES 3 DE OCTUBRE
Vermouth a las 6.15. Grandio
éxito de la revista de gran apa
POR LOS AIRES Por
Noche a las
LA CAS
Mañana estre
BOMBAY, gran
nal.

Teatro Municipal

ESTA TARDE A LAS 6.30

Unica función vespertina.
PROGRAMA DE
RICHARD NEMANOFF
Estrenos interesantes.
ESTA NOCHE DESCANSO.

Lunes 9 de Octubre a la 6.15 **GRAN RECITAL DA MAU BLANCHART.**

Estreno GOLDWYN de lujo y trascendencia:

Alhambra y Victoria **LOS RETROGRADOS**

HOY - 6.30 y 9.30

Obra de alta finalidad, por conocidas eminencias, como: MARY ALDEN, LEWIS STONE ALLICE HOLLISTER, GERTRUDIS ATHERTON y otras grandes figuras.

SETIEMBRE, BRASIL Y ESMERALDA

HOY — VERMOUTH Y NOCHE — ESTRENO EN CHILE. :-: PLATEA, $ 2; GALERIA, $ 0.50

MATCH DE BOX

VICENTINI - BEIZA

La película completa: 4 actos, de la emocionantte pelea, más los preliminares y los entrenamientos. Todos los detalles registrados hasta la caída conmovedora del pequeño coloso.

En el SETIEMBRE, además: **LA DESCONOCIDA** Por ELAINE HAMMERSTEIN.

En el BRASIL, además: **LOS MILLONES DE GORGAS** Por MAY ALISON.

En el ESMERALDA, además: **LA LEGION DE LA FRONTERA** Por AL HART.

Mañana: SETIEMBRE y BRASIL:
Jueves: ESMERALDA:

ROBINSON CRUSOE

Las aventuras del náufrago de Juan Fernández. Serie modelo según la famosa novela de DEFOE.

COMEDIA

MAÑANA 6.30 y 9.30
Primera producción HELLA MOJA 1922

AVENTURAS DE LA HERMOSA DORETTE

La Francia Galante antes de la Revolución

Esta primorosa reconstitución histórica será presentada junto con los números de gran atracción: la tonadillera La Porteña y el galán Alejandro Flores, rival de Jambrina.

MPERIO HOY - 6.30 y 9.30

JACK PICKFORD, el más joven y simpático de los galanes, en su mejor creación:

La Maldición del Mendigo

Hermosa comedia GOLWYN de lujo.

MAÑANA: 30.a FIESTA ARTISTICO-SOCIAL: El gran estreno:

Cásate con la Pobre

Primera de las nuevas super-producciones de nuestros Mié les de moda. Extraordi
N. Y., por Mr. y Mrs. CARTEN DE HAVEN.

SELECTA

"BARAJAS Y PUÑALES" O "RODNEY STONE".— Una apasionante novela policial de Sir Arturo Conan Doyle, es el estreno que anuncian los programas para las funciones de hoy, especial y noche de este teatro.

ODEON

"ALGO EN QUE PENSAR". — Esta grandiosa concepción cinematográfica, la última producción del célebre director Cecil B. de Mille, es el estreno que se ofrece para las funciones de hoy, en esta concurrida sala de cine.

Trátase de una obra que parece una página arrancada del libro de la vida y que narra una tremenda lucha interior, lucha del bien y del mal, del instinto y del sentimiento.

Su interpretación está a cargo de la mujer más linda del cine, Gloria Swanson, secundándole Elliot Dexter, Monte Bleu, Julia Fayé, Theodore Roberts y Theodore Kossloff.

POLITEAMA

"La perla misteriosa" se titula el gran serial que se da hoy en la función doble de la tarde y noche. Se compone de los seis primeros episodios: 1.o La red de perlas; 2.o El espectro de bronce; 3.o La mano en la niebla; 4.o Las cuatro monedas negras; 5.o A través de la puerta; 6.o La novia del odio.

Estas aventuras de una célebre ratera que huye de todas las policías es una creación de los dos ases del cine serial: Neva Gerber y Ben Wilson, recordados protagonistas del "Teléfono de la muerte" y "El buque fantasma".

DIECIOCHO

"SU ADORADO ENEMIGO", ROSALINA.—Hoy, en sus dos secciones, la famosa editorial Realart presenta la sentimental comedia "Rosalina" o "Su adorado enemigo", una historia de amor y dolor que cautivará el auditorio.

Intérprete es la delicada actriz americana Alice Brady.

OLYMPIA

"DICHOSA INFANCIA".— En la tarde y en la noche se proyectará en esta sala esta graciosa producción del célebre gran caricato Will Rogers, sainete de hilaridad y de agradable y simpático argumento.

Secunda la labor inteligente del actor, la aplaudida actriz Irene Rich.

NOVEDADES

"SATANAS".—Hoy Martes, en las dos secciones, estrena el final de la interesante serial americana, editada por la Universal, titulada "Satanás", cuyo rol de protagonista está a cargo del invencible Eddie Polo.

ELECTRA

"LOS MILLONES DE GORGAS". —Hoy estrena una regia película Metro Classic's por May Allison. Se titula "Los millones de Gorgas" y su argumento es un sentido romance.

AMERICAN

"PUERTA ROTA".—Hoy se estrena en este teatro, en ambas funciones, la encantadora film de actualidad sensacional titulada "La puerta rota", genial creación por la bellísima actriz Bessie Barriscale.

REPUBLICA

"LUCHAN DOS CORAZONES".— Hoy estrena este teatro en las funciones de tarde y noche, la hermosa y sentimental sonata de amor, titulada: "Luchan dos corazones", interpretación de Mile María Ley.

IRIS

"LA MONEDA MASCOTA".—Hoy estrena este teatro en las funciones de tarde y noche, la hermosa y lujosa producción Paramount, titulada "La moneda mascota", interpretación del simpático gran actor Tom Moore y Vivian Martín, quienes llamarán la atención por su acabada interpretación.

COLON

"AMOR E HIPOTECA".— Hoy se estrenará en este cine la producción extra Realart, titulada: "Amor e hipoteca".

EXCELSIOR

"SATANAS".— Hoy, en especial y noche, estrena la 4.a función de la sensacional serie: "Satanás", por el popular actor Eddie Polo.

IMPERIAL

"ROSA DEL RASTRO".—Hoy estrena este teatro el lindo drama Universal, interpretación de la gran estrella Gladys Walton, que tiene por título "La rosa del rastro", película llena de fuertes situaciones. Además se pasará la película por Perico Metralla, titulada "Lucha interna y Ensueños Orientales", por el bufo Cachivache.

ATENAS

Especial y noche estrenará una bellísima vista Realart, titulada: "Por culpa de la luna" e interpretada por Mary Miles Minter.

Recomendamos esta hermosa comedia a toda joven en estado de merecer y a todo papá que aspire a las segundas nupcias.

HIPPODROME

"LA PERLA MISTERIOSA". — Este teatro estrena en la especial noche los episodios 1, 2 y 3 de la r'al de aventuras: "La perla mis- osa" interpretada por los recor- s protagonistas de "El teléfo- e la muerte", Neva Gerber y Wilson

UNION CENTRAL

"CHE DE BODAS".— Hoy esta elegante sala en de tarde y noche, una de lujo: "Su noche de genial comedia inter- una estrella del cine- Brady.

NOTICIAS

LA GRAN ARTISTICA DE

Mañana, coles de moda reiniciará la pirigésimo Miér- que, como digi Sala Imperio justamente el cañón de obras da de superproducer, merecen puesto que se distin que se les ien de aquellos que de arte. tumbrados a calificar sobresa- narlas La primera dos acos- temporada, que se estraordi- dos funciones de mañana nueva Pathé New York, titulada en las con la pobrecita", obra des la cionado carte' con que el Te lec- perio de Valparaíso ofreció sem- meras funciones, en los días Fiestas Patrias. Este film, es decirlo así, a su más alto gero del fino vodevil, tran que si tiene teatrales con se coloca en su valor artístico, fama y la dis- los detalles.

RENARA "RO- USOE"

es una epo- mano. Es la que supo so- dificultades, struirse para en una isla rio para su e pasaba en aba un pro- Cualquiera habría dejado llevar por la inercia y en pocos meses habría pasado a ser un hombre salvaje, un semi-bestia. Al contrario, Róbinson, con la ayuda de su carácter y de un libro, dominó a la naturaleza salvaje y transformó después a un indio en ser civilizado.

Por todas estas razones, "Róbinson Crusoe", es una película bellamente emuladora, que todos los padres, maestros y censores deben recomendar. Si ella triunfa en nuestro país se habrá dado un gran paso en pro de la moralización del cinematógrafo, pues se demostrará que las buenas vistas instructivas a la par que sensacionales y amenas, tienen también un público numeroso.

La primera función de "Róbinson Crusoe", se estrenará mañana en los teatros Setiembre y Brasil, y el Jueves en el Esmeralda.

"¿POR QUE CAMBIAR DE ESPOSA?", POR GLORIA SWANSON, BEBE DANIELS Y THOMAS MEIGHAN.—El Martes de la próxima semana es la fecha que ha sido fijada por la Empresa Max Glucksmann para hacer las primeras presentaciones en el Splendid, de la obra que más ha de entusiasmar al público durante el curso del presente año, la super-producción Paramount, dirigida por Cecil B. de Mille, quien ha hecho con ella su obra maestra, titulada: "¿Por qué cambiar de esposa?", argumento pasional de William de Mille, cuyo asunto magnífico y de verdadero interés general, ha sido desarrollado con mano maestra y cuyos intérpretes han sabido compenetrarse hasta lo más íntimo con las situaciones e incidencias dando una sensación de realidad que llega al espectador de manera poco común. La célebre pareja de Macho y Hembra, o sea Gloria Swanson y Thomas Meighan, realizan en "¿Por qué cambiar de esposa?" una interpretación más acabada, si cabe decirlo, que en aquel pues hay mayor lógica y hu- idad en el argumento de éste.

"MOSA AVENTURA DE LA HERDORETTE".—Mañana se estrena el Teatro Comedia la hermosa cinta, interpretada por Hella Mo artista de gran mérito, que se presenta por primera vez al público de esta capital.

El argumento de esta cinta se desarrolla en el ambiente galante de la Francia aristocrática de 1780. La regia presentación de esta preciosa p dudamos que será muy de nuestros habitúes.

LA CELEBRACION DEL ANIVERSARIO DE RANCAGUA

AYER SE REALIZO EN LA CIUDAD CON TODO LUCIMIENTO, A PESAR DEL TIEMPO AMENAZADOR

Interesante conferencia del General Cabrera

La participación de la Aviación. — El concurso hípico

A pesar del mal tiempo reinante, las festividades con que la ciudad de Rancagua ha conmemorado este año el aniversario del sitio y defensa gloriosa de la plaza el 1.o y 2 de Octubre de 1814.

El programa elaborado con tal objeto por la Municipalidad, se ha cumplido casi en su totalidad y dentro del mayor entusiasmo.

La ciudad presentaba en el día de ayer un aspecto de fiesta, a causa del embanderamiento de las casas y de las enormes masas de transeuntes, que recorrían las calles, no obstante que el día amenazaba lluvia.

EL MINISTRO DE GUERRA EN LA INTENDENCIA DE CURICÓ

Desde los pueblos cercanos y aún de la capital, muchas personas se habían trasladado a Rancagua y contribuían con su presencia y alegría a dar mayor animación a las fiestas.

LA MISA DE CAMPAÑA

En la mañana de ayer, se celebró una misa de campaña en la Plaza del pueblo, asistiendo a ella el Ministro de la Guerra, el subsecretario del mismo Ministerio, señor Vigorena; el General Cabrera, y otras personalidades santiaguinas y las autoridades de Rancagua y numeroso público.

LA CONFERENCIA DEL GENERAL CABRERA

A las 10 y media, se llevó a efecto en la Plaza de Armas, la conferencia patriótica que el General Cabrera había anunciado. Acudieron a oirla numerosas personas, las que escucharon con gran complecencia y aplauso la disertación del General Cabrera, que ha sido muy comentada, tanto por la hermosura de la forma, como por la erudición histórica que demostró en ella.

EL CONCURSO HIPICO

En la tarde, se realizó, con todo lucimiento, el concurso hípico que figuraba en el programa, atrayendo a numerosas personas. El primer premio fué ganado con toda destreza y aplauso, por un oficial de carabineros, que demostró una consumada habilidad hípica.

LOS AVIONES

A media tarde, empezaron a cernirse y evolucionar sobre la ciudad, seis aeroplanos, que al mando del capitán señor Castro, habían salido de la Escuela de El Bosque a participar en la celebración del aniversario de Rancagua.

Después de ejecutar arriesgadas pruebas de acrobacia aérea, como looping the loop, hoja seca, etc. Dos de los aviadores aterrizaron cerca de la ciudad, siendo recibidos entusiastamente por una muchedumbre que se trasladó rápidamente al lugar del aterrizaje. Se oyeron vivas a Aracena y a la aviación nacional.

El resto de la escuadrilla regresó sobre el vuelo a Lo Espejo.

Los aviadores han sido muy festejados en la ciudad.

OTRAS FIESTAS

Además se realizaron otras fiestas, como carreras de caballos en la Alameda, juegos artificiales, en la noche; un baile en el Club Social, al cual asistieron las autoridades y la sociedad de Rancagua.

La comitiva de Santiago que concurrió a las festividades de Rancagua, regresó a la capital por el tren de la tarde

◆

Ferrocarril Salitrero de Tarapacá

Hoy quedará redactado el Mensaje sobre el convenio

En una de nuestras ediciones pasadas dijimos que se habían llevado a feliz término las negociaciones entabladas entre la Nitrate Raiwayls Co. y el Fisco para llegar a una acuerdo que permitiera unificar los plazos de concesión para explotar el Ferrocarril Salitrero de Tarapacá.

Dijimos que las bases de arreglo aceptadas por ambas partes establecen entre otras cosas que los plazos de las cuatro concesiones se unifiquen fijándose como término único de la concesión el año 1972. Después de esta fecha el Ferrocarril Salitrero pasará a propiedad del Estado.

Además, permite el alza de los fletes en un 25 o|o, exceptuándose de ella los artículos de primera necesidad y los productos mineros extraños al salitre.

Según hemos tenido conocimiento ayer, hoy quedará redactado el mensaje por el cual se somete a la aprobación del Congreso el convenio ad-referendum en que quedan consignadas las bases de la concesión a que nos venimos refiriendo.

Además se redactará un decreto por el cual se autoriza el alza en un 25 o|o de los fletes del Ferrocarril Salitrero. Esta alza empezará a regir desde el momento en que sea sancionado y éntre en vigencia el convenio ad-referendum a que nos referimos más arriba.

Bibliografía

"PICTORIAL REVIEW. — Desdes hace un par de días se halla en circulación el número correspondiente a Octubre de esta bella y lujosa revista del hogar.

Llama desde luego la atención en ella una interesante novela corta de Hernández Catá, titulada "El Corazón". Entre los artículos de cultura, resaltan "España, patria de Colón", por P. Otero Sánchez; una entrevista con la esposa del actual Presidente de Francia, por Alejandro Sux; "Don Jacinto Octavio Picón", por G. Rivero; "Acerca de ellos y de ellas", por M. S. de Aguirre; "Perseverancia y vanagloria", nuevo capítulo de Madame Festoyer, la consejera de las madres.

Las páginas gráficas informan con gran lujo y exquisito gusto acerca de beldades colombianas, del embellecimiento del hogar y de la moda para el próximo verano, esto en abundantes figurines femeninos e infantiles.

Los niños encontrarán la página juguete dedicada a "Mariquita", y las madres hacendosas, abundancias de bordados y tejidos.

Es este uno de los más elegantes y sugestivos números de "Pictorial Review".

"EDUCACION"

Como el primer número el número II de esta revista que acaba de aparecer, contiene copioso y muy bien seleccionado material de lectura, que se distribuye entre lo técnico educacional, los estudios de carácter científico y social, y los escritos de índole puramente artística.

He aquí el sumario de este II número:

Zacaras Salinas. — Vacíos de nuestro sistema educacional.
Samuel A. Lillo.—A una novia.
Gabriela Mistral.—Al pueblo de la montaña.
Tancredo Pinochet.—Un propósito en la vida.
Alone.—Diario de un caminante.
Carlos B Mondaca C.—El maestro.
M. Salas Marchán.—La hora del cuento.
Joaquín Ortega Folch.—Crueldades de la nieve.
Abel González.—El llanto de la guitarra.
Joannes Kuhnez.—La escuela de trabajo y cultura del maestro.
Humberto Bórquez Solar.—Invocación.
Fernando Thauby.— Educación del gusto y de la actividad mental.
Evoh.—La escuela hará el mundo nuevo.
Urbano Alvarez.—Requiescat in gloria.
Pastor 2.o Correa.—La mujer en la literatura.
Jorge Gustavo Silva.—Bajo el cielo y sobre el mar.
Manuel Soto Morales.—La leyenda.
L. Gómez Catalán.—Reformemos nuestra enseñanza.
Pascual Venturino.—Los mutilados gloriosos.
Bertina L. Prez M.—Bibliotecas infantiles.
Gmo. Rojas Carrasco.—Crónicas bibliográficas.
Actualidades.

◆

Telegramas sobrantes

En las oficinas del Telégrafo Comercial hay los siguientes:

Oficina Central, Dromas, Pedro Irazola, María Luisa de Gallardo, Alejandro González, Wightprest, Ernas Scholotferd.

Sucursal Estación Santiago. —Ema Basulto.

Sucursal Matucana. — Clotilde, Celestino Gutiérrez.

Sucursal Catedral. — Carlos Ruiz Tagle.

Sucursal Independencia. — Carmen Hernández.

Sucursal Diez de Julio. — Jua Ortúzar.

Sucursal San Diego. — Guillermo Osorio.

La Embajada Municipal

Por comunicaciones llegadas a la Municipalidad se hace saber que la Embajada que asistió a las fiestas del Centenario del Brasil, llegará a ésta por la combinación del Sábado próximo.

BOY-SCOUTS

DIRECTORIO GENERAL.— Bajo la presidencia de don José A. Alfonso, celebró sesión este directorio el 26 del mes pasado.

Entre otros, se tomaron los siguientes acuerdos:

Agradecer al señor Armando Quezada A. su interesante informe sobre la Conferencia Internacional de París, a la cual concurrió en calidad de delegado del directorio.

Autorizar el concurso de temperancia ofrecido por la Comisión de Templanza y Estudios Sociales, recomendándoles a los Directorios Provinciales y de Brigadas que participen de este certamen.

Aprobar la designación de mesa directiva elegida por la Brigada de Los Angeles.

Autorizar el reconocimiento de los catorce comandantes de las Brigadas investidas el 24 de Setiembre.

Citación.— Se ha citado a los señores directores para hoy Martes, a las 6.30 P. M., en el local de costumbre, a fin de celebrar sesión ordinaria.

NUEVA BRIGADA.—Entusiasmo ha causado entre los vecinos que componen el V Distrito Escolar al conocer la iniciativa del visitador de escuelas, don Marcos Castillo, en el sentido de organizar Brigadas de Boy Scouts.

A este respecto la directora de la escuela N.o 204, señora Nelli Deyjiles de Núñez, secundada por las profesoras de la misma, señora Efigenia de Becerra, señoritas Rosa Guerra, Eugenia Rosales, Rosa Cubillos, Marta Olivares y Elena Astete, han confeccionado un programa con el objeto de llevar a cabo una velada de beneficio en el Teatro "Minerva", ubicado en Chacabuco, entre San Pablo y Rosas, al que se añadiría, además, un acto de biógrafo para lo cual se ha escogido una interesante película.

Como queda dicho, el objeto de esta velada no es otro que el de reunir fondos para comprar uniformes y útiles para la Brigada Scoutiva en formación siendo, por esto, muy digna la acción de estas educadoras; pues así lo han comprendido los padres de sus alumnos, quienes se han apresurado a felicitar, tanto al señor Castillo como a la señora directora y profesoras.

La función de beneficio se llevará a efecto el Martes 10 del presente, a las 9 P. M., y estamos seguros de que dado los fines a que se destina, el Teatro "Minerva" se verá ese día repleto de asistentes.

"Gets-It"
Cura Callos

Los callos se desprenden

tan facilmente como se desprende la cáscara del plátano, cuando Ud. los toca con 2 o 3 gotas de "Gets-It." El seguro, fácil y pronto destructor de callos. No mas peligrosas cortaduras. Instantaneo alivio del dolor. Cuesta una bagatela—dondequiera. Fabricado por E. Lawrence & Co., Chicago, E. U. A.

DAUBE Y Cía.

Valparaíso, Santiago, Concepción

EL HOMENAJE A LA CRUZ ROJA DE PA

SE LLEVA A CABO ANTEAYER CON GRAN LUCIMIEN

DURANTE LA CEREMONIA DE LA ENTREGA DE LA PLACA CONMEMORAT

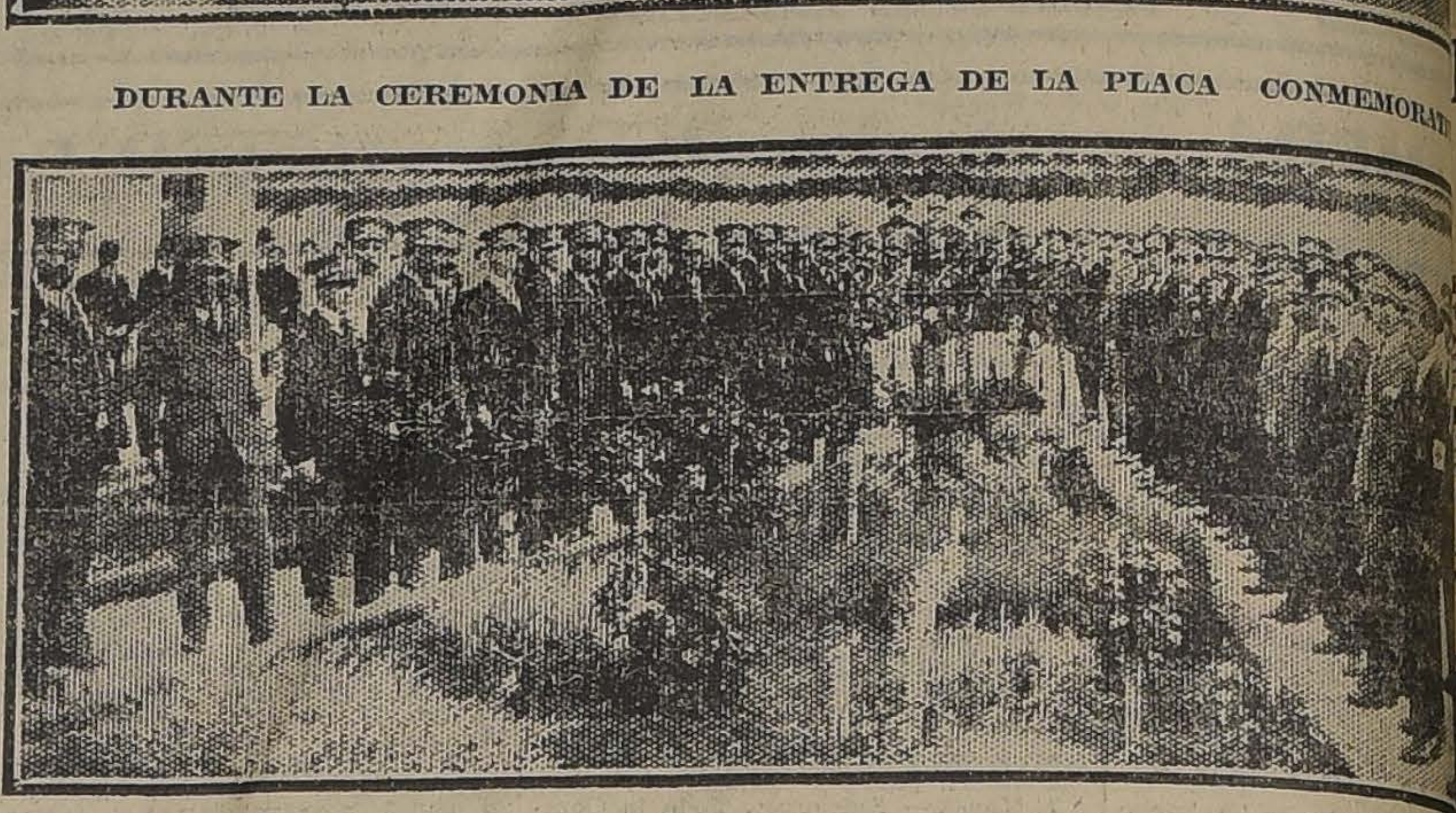

SOCIOS DE LA CRUZ ROJA DE PARRAL

Con gran lucimiento se llevó a efecto anteayer el grandioso homenaje que la Cruz Roja de Chile, rendía al sub-comité de Parral.

La ciudad enteramente engalanada presentaba un hermoso efecto, reinando en todos los círculos un enorme entusiasmo.

El número más significativo de todos los festejos organizados, lo constituyó, sin duda, el acto de la entrega de la placa que el Directorio de Santiago obsequió a los dirigentes de esa ciudad.

dido a la Cruz Roja perdurará por muc pues significa el just miento de todo el país labor humanitaria desar

El recuerdo del hom los asociados de esa

◆

LAS OBRAS FISCALES

El Director de Obras Públicas conferencia sobre el particular con el Ministro del ramo

En la mañana de ayer el Director de Obras Públicas, señor Guillermo Illanes, conferenció con el Ministro del ramo, señor Miguel Letelier.

En esta reunión el señor Illanes impuso detalladamente al señor Letelier del estado general de las obras fiscales en construcción, como asimismo de las obras ya contratadas y que no han podido iniciarse por falta de fondos.

Además el señor Illanes manifestó al Ministro la necesidad de ejecutar algunas obras de reparación.

En vista de lo expuesto por el Director de Obras Públicas, el señor Letelier encomendó al señor Illanes la confección de un nuevo plan de reparación de obras fiscales de mayor urgencia.

Este plan debe ser entregado al Ministro de Obras Públicas a fines de la presente semana.

◆

Ejército de Salvación

Esta institución efectuará un Congreso que principiará el 3 de Octubre y finalizará el 16 de Noviembre.

A este Congreso asistirá el jefe de la obra para el Territorio Sur-Americano, el señor comisionado Carlos Larsson, sueco de nacionalidad y hombre muy prestigioso y de gran experiencia; a él le cupo dirigir las operaciones del Ejército de Salvación en varios países de Europa, en Finlandia, Rusia, Tchecoeslovaquia, etc.

El Martes 3 de Octubre se verificará la primera reunión, la de bienvenida en la capital, en el salón de la Avenida Matta N.o 1126 (al llegar a San Diego). El señor comisionado visitará varias ciudades de la costa del Pacífico, y a su regreso del Norte dirigirá el Congreso Anual en Santiago, el 12 de Noviembre de 1922.

◆

EDUCACION

SOCIEDAD NACIONAL DE PROFESORES.—El señor presidente de la Sociedad Nacional de Profesores, señor Pedro Aguirre Cerda, ha citado al Directorio de esta institución para hoy, a las 6 1|2 de la tarde, con el objeto de reanudar los trabajos que están en estudio.

Se nos ha pedido recomendar la asistencia por haber asuntos importantes que tratar.

CENTRO INGLES ANDREW CARNEGIE.— Se cita a reunión de directorio para hoy Martes, a las 8 P. M. Se necesita con urgencia en esta secretaría al señor José Irarrázaval.

"UNION DE PROFESORES DE CHILE".— Junta Ejecutiva Provisoria.— Hoy a las 5 P. M., en Bandera 542, se reunirán las personas designadas en la asamblea general del Sábado, con el objeto de constituirse e iniciar cuanto antes la organización de la Sociedad en toda la República y las actividades preparatorias de la gran Convención General de fines de año.

A la reunión de hoy deben asistir, en consecuencia, la señora Adriana Jara, las señoritas Emilia Bustamante, Ernestina Bustos e Isabel García, los señores Víctor Troncoso, Daniel Guerra, Miguel Ruz, Roberto Vidal, Moisés Mussa, Héctor Ortega, Luis Gómez, Candelario Sepúlveda, José Pezoa, Ramón Jerez, Juan B. Castillo, Antonio 2.o Salas, Arquimiro Martínez, Miguel Maraboli, Luis Gilberto, Erasmo Parra, Luis Solorza, Sandalio Valdebenito, Andrés Aguayo, Manuel Astudillo O., Tiberio Gutiérrez y César Godoy U.

JUNTA DE EDUCACION DE LA 4.a COMUNA.— El Miércoles 4, a las 5.30 P. M., sesionará esta Junta Comunal, en Bascuñán 220. La sesión tiene suma importancia, porque se designarán los agentes escolares encargados de dar cumplimiento a la ley de ducación primaria, y se nos pide invitar especialmente a los señores Visitadores del 4.o y 5.o Distrito.

ORFEON CHILENO ISMAEL PARRAGUEZ.— Cítase para hoy, a las 6 P. M., en Bandera 848, interior, para dar cuenta del beneficio pro fondos de Primavera, verificado el Sábado pasado en el Instituto de Danzas del señor E. Green.

Socidead pro-Estudiantes en el extranjero

Bajo la presidencia de don Alberto Mackenna Subercaseaux y con la asistencia de los directores señorita Graciela Mandujano, señores Dr. Lucas Sierra, Guillermo Freudenburg, Belisario Díaz Ossa y el secretario, Francisco Lobos se dió comieinzo a la reunión.

Se dió lectura a una comunicación de la señorita Tulia Berroeta, enviada de la Sociedad, quien da cuenta del éxito obtenido durante su permanencia en el Winthrop College de Carolina del Sur y que gracias a la intervención del Dr. José María Gálvez, se trasladará muy en breve a proseguir sus estudios en la Universidad de California.

De una nota del Dr. Ramón Clares P., quien da cuenta de su regreso al país y aguarda la primera ocasión para trasladarse a la capital y dar cuenta de su actuación en los Estados Unidos.

El Director señor Díaz Ossa propuso acordar un plan de cooperación con las grandes empresas industriales en nuestro país, indicación que fué aprobada.

◆

El funcionamiento de la perrera

Se nos ha informado que desde el 10 del mes en curso empezará a funcionar la Perrera instalada en la calle San Ignacio, casi esquina a la de Victoria.

Con este motivo, en la Intendencia se nos ha pedido advertir al público que la perrera respetará únicamente a aquellos animales que lleven collar en el cual deberá ir una placa metálica con el nombre de su propietario.

◆

NOTICIAS DIVERSAS

OBRAS DE DESAGUE Y ALCANTARILLADO.—El Ministerio de Industria y Obras Públicas, en nota dirigida al de Hacienda, le ha manifestado que aún no se emiten los bonos acordados por la 3849 para la ejecución de obras de alcantarillado y desagües en la República.

Agrega que, como en el presupuesto del año vigente y del próximo, no se consultan fondos con este objeto y por otra parte, hay urgente necesidad de efectuar esas obras, es necesario se emitan 3.500,000 pesos oro en bonos para atender a la ejecución a las obras indicadas.

MINISTERIO DE FERROCARRILES.—Ayer ha reasumido las funciones de su cargo el jefe de la sección estadística del Ministerio de los Ferrocarriles, señor Fernando Cabrera.

CONSEJO DE OBRAS PUBLICAS. —En su sesión última el Consejo de Obras Públicas aprobó el proyecto de obras complementarias para reforzar el canal del Maule y el plan de modificación del muelle de Punta Arenas.

Estas obras complementarias no afectan ni el plazo ni ejecución ni el presupuesto de estas obras.

INSPECCION TECNICA DE OBRAS PUBLICAS.—Para la inspección técnica del canal de Melado se han destinado 4,387.50 pesos. Para estos mismos trabajos se han invertido 119,610 pesos.

Para la inspección técnica de los ferrocarriles en construcción se han solicitado 26,000 pesos.

FERROCARRIL DE QUINTEROS A CATAPILCO.—La señora Laura S. de Cousiño, ha solicitado permiso para construir una línea férrea entre el puerto de Quinteros y Catapilco.

La trocha de este ferrocarril será de 1 metro.

EL CAMINO ENTRE CASABLANCA Y VALPARAISO.—Como se recordará, hace algunos días, el Director de Obras Públicas, señor Guillermo Illanes, efectuó una visita a las obras fiscales de Valparaíso, teniendo oportunidad de imponerse del deplorable estado en que se encuentra el camino de Casablanca a Valparaíso.

Sobre este proyecto, ayer nos ha manifestado el señor Illanes, que ya se ha inciado su confección y elaboración del presupuesto respectivo.

FERROCARRIL DE ARICA A LA PAZ.—En el Ministerio de Ferrocarriles se han recibido los datos estadísticos del ferrocarril de Arica a La Paz, del año 1921 comparado con los de 1920.

—La Compañía Carbonífera de Schwager, ha entregado a este mismo ferrocarril 1.000 t carbón cardil.

—eS ha ordenado pag ciedad Tubos Mannesm libras esterlinas y 73.4 moneda a Saavedra Bé por material suministrad ferrocarril.

ESCUELA DE INGE ARQUITECTURA.—Se propuestas públicas p el alcantarillado y alum en la Escuela de Inge quitectura.

PREFECTURA DE A ayer ha empezado a f su nuevo local la Prefec licía de Aseo.

Este local está ubicad lle San Pablo, esquina a mirante Barroso.

A LA CASA DE ORA via disposición de la ayer han ingresado a Orates once personas qu traban con sus facultad perturbadas.

"LA REVISTA COME VALPARAISO.—El N.o se publicó ayer de est de informaciones come blica la nómina íntegra mercíantes y productor presentaron a la Exp dustrial de Santiago y ción completa y detalla vimiento producido en en el mercado de abar del país e industria sali

Completan este interes ro diversas noticias re mercado de valores, cotr nómina de las últimas testadas, noticias de tentes de invención, un la reunión general de la Salitrera, nómina de rías entradas y salidas semana, lista de preci ductos nacionales y ext muchas otras noticias d lidad para comerciantes de negocios.

EL NAUFRAGIO DEL —El Director General Pan Americana, Mr. L. se ha dirigido a nuestr expresándole las condole institución que represen catástrofe marítima del

VISITA EXTRAORDI JUZGADO DE SAN BE El Ministro de la Cort ciones, señor Abel M formó a la Corte del su visita al Juzgado nardo, departamento de

El informe hace algu daciones que debe de ese Juzgado y hac ficiencia y el mal estado bles que allí existen.

La Corte aprobó el in

MONUMENTO A LOS SORES DEL CANAL DE —En la Cancillería se una nota del Cónsul de Panamá, en que se agr bierno de Chile la c acordó para contribuir ción del proyectado los presursores de la o de Panamá.

LICENCIA.—Se ha cencia de dos meses al mayor cuantía de La don Carlos Castro So secuencia, el señor Sol jarse del desempeño de nes por el tiempo ind

Alza de tarifas tra

EL ALCALDE SEÑOR LA PROTESTA MONTEVIDEO. ACUERDO MU CIPAL

Desde Montevideo h bido ayer el siguient ma que nos ha envi calde señor Luis Alber la con motivo del ac nicipal relacionado c mento de las tarifas de vías:

"Montevideo, 1.o de —Señor Director: Al Montevideo encuéntro noticia de la aprobac doble tarifa tranviari Municipalidad. Parece pretexto ha sido la ep tifus exantemático, en de la cual el Munici exigir de los Poderes que obligaran a la E cumplir su deber sa tranvías necesarios pa vicio racional del púb testo de que se haya echar sobre el pueblo pesado de la doble tar cionado el vergonzoso de una empresa que se país. Espero regresar se consume este atenta los intereses de la LUIS ALBERTO CA

LAS GRANDES FIESTAS DE LA PRIMAVERA

COMENZARAN EL 18 DE OCTUBRE

La fiesta de la Primavera

AS COLECTIVIDADES ESTUDIANTILES ULTIMAN CON GRAN ENTUSIASMO LOS PREPARATIVOS PARA SU CELEBRACION

Federación de Estudiantes de Chile iniciará sus fiestas el 5 y la Federación Nacional el 18

EDERACION NACIONAL DE ESTUDIANTES

medida que se aproxima el cional Día de los Estudiantes, que se celebrará el Sábado 21 de Octubre, la Fede n Nacional de Estudiantes a sus preparativos para celebrar lo con el mismo éxito con que ciera el año pasado. El pro a de sus fiestas, lleno de no des y atracciones, será este sobresaliente.

ARROLLO DE LAS FIESTAS

mo hemos informado, las as se iniciarán el Miércoles 18 la clásica función del Circo versitario. El Viernes 20 se izará la Velada Bufa; el Sá o 21, que es propiamente el de los Estudiantes y que ha declarado feriado por el Con de Instrucción, habrá festi de bandas, paseo de disfraza bailes, farándula, etc. El Do go 22 se efectuará, como epí de las fiestas, el tradicional o de flores.

NCURSO DE CARROS ALE RICOS Y CARRUAJES PARA LA FARANDULA

no de los números de mayor ortancia del programa de la eración Nacional de Estudian o constituirá este año el des de la Farándula estudiantil como hemos dicho, revestirá cteres extraordinarios. Con el to de que participe el mayor nero de carros alegóricos y de uajes adornados, se ha abier un concurso para premiar los ores adornados en la siguiente na:

) Carros alegóricos: 1er. premio, $ 500; 2.o, $ 400; 3.o $ 300; $ 200; 5.o $ 100; y premios ores en objetos de arte donados por el comercio.

) Coches o autos adornados: premio, $ 300; 2.o, $ 200; 3.o, 50; 4.o, $ 100 y premios menores en objetos de arte.

as casas comerciales podrán ticipar en cualquiera categoría necesidad de pagar inscripción una, exigiéndose únicamente que carros o coches vayan arreglaen forma artística.

os premios serán distribuidos un jurado que oportunamente emos a conocer. Las inscrip nes quedan abiertas desde esta ha hasta el Viernes 20 inclusive en Bandera 542.

MIERCOLES 18, EL CIRCO UNIVERSITARIO

El Miércoles 18 se iniciará el grama de las fiestas con la fun n del Circo Universitario. El grama de esta función le asea un éxito completo, pues to los universitarios que participan en él se preparan para ac r en la mejor forma posible. uran en el elenco los inimita s Chacolito (Malbrán) y Pepi (Pepe Martínez), solteros y sin s preocupación que la de sos er el prestigio de que gozan co ases del chiste universitario. uran, además, Chuflai, Zapa y otros tonys que, como he s dicho, se hallan sometidos de hace algunos días a un se entrenamiento para que ac n en forma brillante en el tor de chistes, piruetas y maro s, que se verificarán en el Circo. s números acrobáticos que se paran son realmente impresio ntes y los números excéntricos nos de sorpresas y variedades. Circo se efectuará en un local modo y especialmente muy cen l, como es el Pabellón Delicias, Alameda, entre Teatinos y Mo ade.

VIERNES 20, LA VELADA BUFA

El Viernes 20, en el Teatro Municipal se llevará a cabo la Velada Bufa que es considerada como la función de gala de las fiestas. El programa lleno de números artísticos y bufos, está llamado a obtener el éxito más halagador. Uno de esos números, "El año 2,000", merece especial mención por la forma escénica en que será presentado. La parte cómica estará a cargo de los miembros de la institución, Pedro J. Malbrán y Pepe Martínez, los más graciosos elementos universitarios. Se pondrán en escena "El arreglo de Washington", jocosa comedia de Malbrán y "El gran raid", opereta de Malbrán y Martínez, llena de escenas de gran comicidad.

ORITA BLANCA GANA SUBERCASEAUX, ELEGIDA REINA LA PRIMAVERA POR LA FEDERACION NACIONAL DE ESTUDIANTES

EL SABADO 21, DIA DE LOS ESTUDIANTES

El Sábado 21, que es el Día de los Estudiantes y declarado feriado por el Consejo de Instrucción, se anunciará a la ciudad desde temprano por una banda de clarines. En la mañana se efectuará el paseo de los disfrazados por el Centro. En la Plaza de Armas habrá a esa hora un gran festival de bandas y numerosas variedades y entretenciones. Una nota sobresaliente la constituirá sin duda el concierto que dará una gran murga formada por escogidos elementos.

En la tarde del mismo día tendrá lugar un número de carácter nuevo en las fiestas por la variedad de los espectáculos que en él se desarrollarán y por las numerosas entretenciones que se ofrecerán al público como bailes, festival de bandas, batallas de serpentinas, fiestas populares, circo al aire libre, etc.

LA FARANDULA

El mismo Sábado 21 desfilará por el centro de la ciudad la gran farándula estudiantil que constituirá uno de los números más brillantes del programa. En otra sección publicamos los premios que se darán a los mejores carros alegóricos y carruajes adornados. Una gran banda de clarines abrirá marcha al desfile y de trecho en trecho, clarines, murgas y coros le darán especial animación y brillo. Una nota especial será el carro de la Primavera, en que irá la Reina de las Fiestas.

EL BAILE DE DISFRACES EN EL CLUB HIPICO

El Sábado 21, a las 10 P. M., se dará comienzo en el amplio y hermoso local del Club Hípico al gran baile de fantasía, que constituye todos los años la nota de mayor animación y brillo de las fiestas. La iluminación de este año será realmente extraordinaria y sobrepasará aún a la del año pasado. Amenizará el baile el mayor conjunto de bandas y orquestas que pueda reunirse en Santiago. Diversas variedades y concursos mantendrán el entusiasmo y alegría de los concurrentes.

Como dato ilustrativo daremos el que la iluminación costará 20 mil pesos.

EL CORSO DE FLORES

El Domingo 22, como nota final de las fiestas se verificará el tradicional corso de flores, en que participarán todos los carros alegóricos y carruajes que figuren en la Farándula. Diversas variedades y sorpresas darán gran animación a este número que tan concurrido se vé todos los años. Durante el corso habrá festival de bandas y batalla de serpentinas.

"PRIMAVERA"

Durante las fiestas aparecerá esta revista que tendrá el carácter de órgano oficial de las fiestas. Su primer número traerá un selecto material de lectura y de informaciones. Conocidos escritores y estudiantes figuran entre sus colaboradores. La parte gráfica publicará fotografías de la Reina de las Fiestas, de varios affiches premiados, del Club de la institución, etc.

FEDERACION DE ESTUDIANTES DE CHILE

Con el fin de dar a nuestros lectores amplias informaciones sobre las fiestas de los estudiantes, diariamente nos hemos estado acercando a la Federación de Estudiantes de Chile, para poder darnos cuenta de todos los preparativos y así poder ofrecer diariamente a nuestros lectores las noticias más exactas al respecto.

EL AFFICHE

Ha sido ya repartido profusamente en la ciudad y por las provincias un affiche anunciador de las fiestas con que este año los estudiantes celebrarán la entrada de la Primavera.

SEÑORITA CARMEN HÜBER, ELEGIDA REINA DE LA PRIMAVERA POR LA FEDERACION DE ESTUDIANTES DE CHILE

Este dibujo es obra del conocido artista Isaías Cabezón, quien ha obtenido durante algunos años el premio en los concursos respectivos abiertos por la Federación de Estudiantes de Chile.

El Comité de Fiestas nos pide hacer presente que el affiche se encuentra a la venta en el Club de Estudiantes, Agustinas 632, al precio de cuarenta centavos.

LA REINA DE LAS FIESTAS

Reina de las Fiestas de la Primavera ha sido elegida la señorita Carmen Hüber, distinguida alumna del Instituto Pedagógico y cuyo retrato adorna estas líneas.

Este puesto, que creado por primera vez el año 1919, es el símbolo de la belleza unida a la juventud, y los estudiantes se esfuerzan por rendir a la Reina de sus fiestas primaverales toda la pompa y la alegría entusiasta de que en estos días hacen gala.

Para este año el Comité organizador ha ultimado los preparativos para presentar a la Reina de las Fiestas, la señorita Hüber, en un trono arreglado en forma suntuosa por los estudiantes de Arquitectura, quienes han dedicado todas sus actividades a fin de conseguir que en este número el programa llame la atención del público asistente a las Fiestas de Primavera.

PROCLAMACION DE LA REINA

El programa general de las Fiestas de la Primavera consulta este año una novedad para nuestro público, consistente en la proclamación de la Reina, la que se realizará con una velada artística en el Club de Estudiantes, según un programa que oportunamente daremos a la publicidad.

Los dos halls y los amplios salones de la casa estudiantil serán iluminados profusamente, según croquis que han sido ya trazados. En el primer hall y salones adyacentes se efectuará un gran baile, en el curso del cual se llevará a cabo la proclamación de la Reina. Terminada ésta, la Reina pasará a ocupar su trono, el que estará instalado en el segundo hall, rodeado por las localidades en que tomarán asiento las señoritas que componen su corte y los concurrentes a la fiesta. Allí se desarrollará un escogido programa musical y literario, con números de danza y poesía.

CIRCO UNIVERSITARIO

Uno de los números clásicos del programa que confeccionan los estudiantes para celebrar la entrada de la Primavera, lo constituye el Circo Universitario, para el cual en esta ocasión se ha elaborado una larga e interesante lista de números llenos de comicidad e interés.

Los estudiantes que han tenido a su cargo la organización de este número no han omitido sacrificio para ofrecer un programa lleno de atractivo y destinado a obtener la acogida más entusiasta de parte del público asistente.

Ayer en la tarde tuvimos oportunidad de presenciar el ensayo de varios números, los cuales son de todo gusto y en realidad merecen el aplauso del público de la capital.

Uno de los números que más nos llamó la atención, es el titulado "La travesía de los Andes en bote plano", que reune excepcionales condiciones de comicidad y que ha sido dispuesto por sus autores en la forma más original. Constituirá sin duda alguna una poderosa atracción para los asistentes.

MATINEE Y BAILE EN EL CERRO

En nuestra visita a la Federación de Estudiantes de Chile cambiamos algunas palabras con uno de los directores de la gran matinée y del baile nocturno que se efectuará en el Cerro Santa Lucía.

—Por el momento—nos dijo—nos preocupa especialmente la iluminación que en ese día lucirá nuestro popular paseo. Ya tenemos los planos trazados y se han comenzado a hacer las instalaciones necesarias. Puedo adelantar a ustedes que en ese día el Cerro realmente presentará un aspecto fantástico, pues la iluminación será movible y con guirnaldas de colores variados. En las terrazas y en los puntos más sobresalientes habrá figuras luminosas animadas. Todas las avenidas, las escalas y las balaustradas estarán asimismo iluminadas extraordinariamente.

Tendrá a su cargo este delicado trabajo nuestros camaradas de la Escuela de Artes y Oficios, quienes se han ofrecido espontáneamente para hacerlo, siendo secundados en esta empresa por un numeroso personal especialista.

"JUVENTUD"

Esta conocida revista estudiantil prepara un número extraordinario con oportunidad de las Fiestas de la Primavera.

Este órgano de publicidad de la Federación de Estudiantes de Chile, que se ha granjeado ya una sólida reputación continental, ofrece en este número un escogidísimo material de lectura, compuesto por diversos trabajos literarios, científicos y artísticos firmados por los escritores más conocidos de Chile y del extranjero.

Entre las firmas de él nos cabe hacer resaltar los artículos de Ernesto Montenegro, sobre la cuestión educacional; de Armando Donoso, sobre literatura y crítica; de Arturo Torres Rioseco, sobre la obra del malogrado poeta Carlos Pezoa Véliz, etc.

Además, se han incluído en sus páginas una selección nutridísima de los poemas de Kahlil Gibran, publicados bajo el título de "El Loco", adornados por novedosos dibujos, obra del mismo poeta.

Como de costumbre, esta revista acompaña las obras premiadas en los concursos abiertos por la Federación de Estudiantes de Chile, que son "El portero de Jehová", por el señor Alberto Cumplido; y "Las Figlias de D'Annunzio", por don Oscar Donoso.

LA FARANDULA

En la avenida de carruajes del Cerro Santa Lucía se organizará en el día del baile la gran Farándula, para la cual ya hay numerosas inscripciones de coches adornados y carros alegóricos presentados por casas comerciales, Centros Artísticos y estudiantiles adheridos a la Federación de Estudiantes y distinguidas familias de la capital.

EN LA FEDERACION DE ESTUDIANTES.—CELEBRANDO LAS FIESTAS DE LA PRIMAVERA CON ALGUNA ANTICIPACION

Como se sabe, los carruajes inscritos tienen opción a los concursos que ha abierto la Comisión organizadora de la matinée y del baile, para los cuales habrá un premio de $ 400 para el primero y de $ 200 para el segundo. Esta Farándula estará encabezada por el carro de la Reina de las Fiestas, para el cual se ha abierto también un concurso de diseños con un premio de $ 400.

Hasta el día de ayer se habían recibido en la oficina de la revista "Juventud", que es el local designado, numerosos croquis para preparar este carro.

Como ya se sabe, las casas comerciales pueden inscribir para la Farándula carros de réclame mediante el pago de una inscripción de $ 20 que les da derecho a figurar en los concursos.

FERIA DE PRIMAVERA EN LA QUINTA

Este número constituye una innovación de los estudiantes en sus tradicionales fiestas y está formado por gran número de juegos, entre los cuales mencionaremos los toboganes, el disco encerado, trineos, tiro de flechas, un andarivel de sesenta y cinco metros de largo, columpios deslizadores, hoyos infernales, montañas rusas, etc., etc.

A fin de ofrecer un atractivo más al público concurrente a esta fiesta se ha dispuesto de una gran extensión del local para realizar un gran baile que será amenizado por las mejores bandas de la guarnición y por diversas orquestas reputadas por sus actuaciones anteriores.

ASOCIACION NACIONAL DE ESTUDIANTES CATOLICOS

EL CONCURSO DE AFFICHES

Ha quedado cerrado ya este concurso, habiéndose presentado numerosos affiches.

El jurado que discernirá los premios está formado por los señores Délano (Coke), Rebolledo, Yáñez Silva, Cruz Coke y Sainte Marie. Esta comisión se reunirá esta tarde. Mañana se abrirá la exposición de affiches en el local de Huérfanos 1028.

Como un estímulo, el comité ha acordado dar un premio consistente en una entrada general a las fiestas al affiche más feo.

LA VELADA BUFA

El Jueves 19 de Octubre se efectuará en el Teatro Municipal, la Velada Bufa organizada por la Asociación. El programa es enteramente original, lleno de números macabros, a cargo de los señores Malbrán, Campaña y Martínez.

Se pondrán en escena la comedia de Gustavo Campaña, titulada: "Veinte minutos para almorzar" y la opereta de Martínez y Campaña "La Rusia Maximalista".

Para la Velada se han contratado a los celebrados artistas Patas de Armonio, Gomitas y Lengua de Sapo.

EL CORSO

El Domingo 22, a las 9½ P. M., en la calle del Ejército se efectuará el gran corso de flores. Para hacer original este número la comisión organizadora piensa realizar numerosas sorpresas; una escuadrilla de aeronaves volarán por la calle profusamente iluminadas.

LA REINA DE LAS FIESTAS

Todavía no ha sido proclamada, y por lo tanto, permanece en el misterio.

Podemos adelantar que será elegida por nuestro presidente y ésta es una absoluta garantía por el reconocido buen gusto que posee. Recordemos que el año pasado fué soberana de los estudiantes católicos la señorita Carmen Morandé Campino.

EL QUO VADIS?

El número verdaderamente extraordinario de la fiesta de este año indudablemente lo constituirá el Quo Vadis? que a costa de sacrificios increíbles lo representará la Asociación.

En el Club Hípico, cedido generosamente, se construirá la ciudad de Roma tal como era en los tiempos de Nerón. Tomarán parte más de tres mil estudiantes, representándose allí los combates de gladiadores, las carreras de carros romanos, el paseo de Nerón a Ancio antes del incendio.

La entrada de los cristianos a las catacumbas, en fin todas las grandes escenas del Quo Vadis serán representadas en forma fidelísima.

La reconstrucción de Roma estará a cargo de los arquitectos señores Rojas y Abalos, imitando la parte que estaba a inmediaciones del Circo Máximo, lugar en que se hacían los sacrificios de cristianos y precisamente donde comenzó el incendio.

La representación se efectuará el Sábado 21 al atardecer efectuándose los desfiles con antorchas y cuando la oscuridad ya sea completa comenzará el terrible incendio, el número más fantástico y aterrador de este espectáculo.

Ochenta mil pesos se gastarán en la preparación de este soberbio espectáculo, el más grandioso y al mismo tiempo el más culto de los efectuados en Sur-América.

Varios cientos de pesos han costado cada uno de los trajes de los principales personajes que tomarán parte en el Quo Vadis? Si grande fué el esfuerzo que efectuó la Asociación para organizar su desfile histórico del año pasado; el de este año será mucho mayor y no existirán los inconvenientes que se notaron debido al exceso de público, puesto que en el Club Hípico existirán las comodidades necesarias para que el espectáculo pueda ser admirado por todos los asistentes.

EN SAN BERNARDO

Con el entusiasmo de los años anteriores, se hacen en la vecina ciudad de San Bernardo los preparativos para celebrar la entrada de la Primavera.

Las fiestas tendrán lugar este año entre los días 6 a 8, coincidiendo con las de la Federación de Estudiantes de Chile.

El Centro de Estudiantes de San Bernardo ha ultimado ya las aprontes para el programa, que ha quedado compuesto en la forma siguiente:

Día 6.—Velada Bufa en el Teatro Venus, a las 9.15 P. M.

Día 7.—Baile de Fantasía en el Salón de la Empresa Folch-Angulo, a las 10 de la noche.

Día 8.—Concurso de disfrazados a las diez de la mañana en la plaza de Armas. Y a las 5 de la tarde, Corso y Farándula en la Avenida Colón.

Se ha elegido reina de la Primavera a la señorita Lily Fuenzalida T., la cual será presentada con un número especial en la Velada Bufa.

El Viernes próximo, aparecerá la revista "Rumbos", editada por los estudiantes de la ciudad. Traerá abundante material artístico y literario, y en ella se insertarán las obras premiadas en los concursos.

Pasajes libres por los FF. CC.

Los Ministerios adeudan por este capítulo 10 millones 519,724 pesos

La Dirección de los Ferrocarriles ha enviado ayer al Ministerio del ramo un oficio detallando lo que le adeudan los diversos Ministerios desde el año 14 hasta Agosto del año en curso por el capítulo de pasajes libres por los ferrocarriles.

Esta suma alcanza a 10 millones 519,724.91 pesos.

El Intendente de la Provincia

Ayer ha reanudado sus funciones el Intendente de la Provincia, señor Alberto Mackenna Subercaseaux.

LA RECEPCION AL AVIADOR ARACENA

IMPORTANTES ADHESIONES RECIBIDAS POR EL COM

La Compañía Chilena de Electricidad ofrece iluminar todos l cos, dar pasajes libres durante todo el día para los boy-sc y otras concesiones

Entusiasta adhesión de la Federación Nacional de Estudi

Una velada en el Municipal. — Diversas informaci

Anoche se reunió en el Aero Club el comité que prepara la recepción al aviador Aracena y a su mecánico, Mr. Seebrock.

Presidió don Armando Venegas, presidente en ejercicio del Aero Club, asistiendo el Encargado de Negocios de Gran Bretaña y los señores Jones y Hudson, por la colonia inglesa, señores Víctor Olea y Florencio Arriagada, por la Unión Andrés Bello; Ernesto Duarte, por el Club Deportivo Leblanc, Ismael Padilla; por el Orfeón Maestranza de los Ferrocarriles, Fermín Donoso y Oscar Echeverría; por la Federación Nacional de Estudiantes, el regidor don Arturo Besoaín; los señores Italo Martínez, Gregorio Latorre, Francisco Ossa y varios otros, cuyos nombres se nos escapan, y el secretario don Juan Ag. Maluenda.

En esta sesión se dió cuenta de numerosas adhesiones de sociedades obreras, quienes han prometido acreditar delegados para la próxima reunión, como asimismo de otras instituciones que aportarán su contingente.

Los representantes de la Federación Nacional de Estudiantes se refirieron en términos elogiosos a la hazaña de los señores Aracena y Seebrock, manifestando que los estudiantes adherían con el entusiasmo de que son capaces al homenaje que se tributará a los vencedores.

El Orfeón Maestranza ofreció concurrir con su banda de músicos al desfile y la Sociedad Proveedores de Leche de Santiago, concurrir con una cabalgata de más de 200 jinetes, con su respectiva banda de músicos.

El señor Hudson dió cuenta que había hablado con el Gerente de la Compañía Chilena de Electricidad, quien se había prestado gustosísimo a conceder todas las facilidades que estuvieran a su alcance para el mejor éxito de la recepción. Concretando éstas, la Compañía ofreció: iluminar todos los arcos que se levanten ese día, ya sean del Cuerpo de Bomberos o de otras instituciones, siempre que el Comité le indique con dos días de anticipación la ubicación; decorar e iluminar el automóvil que conduzca al a- [illegible] derar todos [illegible] Su [illegible] días de [illegible] quí en [illegible] sus [illegible] conceder [illegible]

pasajes gratis d [illegible] todo el día
a los boy-scou [illegible] sos carros ilu-
cer circular [illegible] che.
minados en [illegible] Adhesiones y espe-
Todas es [illegible] tima, fueron reci-
cialmente [illegible] ndes manifestacio-
bidas con [illegible] os.
nes de a [illegible] cambiar diversas
Despu [illegible] cordó que la llegada
ideas, [illegible] a la Estación Alame-
del av [illegible] ser a las 3 de la tarde,
da, d [illegible] la hora más adecuada;
pues [illegible] todas las tardes de 6 a
reun [illegible] seguir recibiendo las ad-
8 [illegible] es y hacer presente que se-
h [illegible] acuerdo adoptado, los presi-
[illegible] tes de todas las sociedades
[illegible] adhieran, pasen a formar
e del Com [illegible] ectivo; [illegible] después
en asamblea el J [illegible] os del (chairm
cer las facilida [illegible] mente lo co
el Supremo Go [illegible] a vista de to
directores de [illegible]
van dar toda [illegible] e hizo nec
ble a la labor [illegible] merosos
interesar al p [illegible] inscritos
homenaje qu [illegible] quienes
dores; organ [illegible] el vot
Teatro [illegible] (don [illegible] uería Fr
16 ha [illegible] que a [illegible] Pablo A
que [illegible] ente fa [illegible] A. Bu
SOLA [illegible] ann Hno
la se [illegible]

LA ASOCIACION DE EDUCACION NACIONAL SE OCUPA DE LA REFORMA DE NUESTRO SISTEMA EDUCACIONAL

EL SEÑOR DON MAXIMILIANO SALAS MARCHAN LEE UN INTERESANTE TRABAJO SOBRE ESTE IMPORTANTE TOPICO

El conferencista llega a conclusiones que la Asamblea encuentra muy atinadas y que las aprueba

Como dimos cuenta en nuestra edición de ayer, el Domingo se efectuó en el Salón de Honor de la Universidad de Chile la reunión anunciada de la Asamblea de Educadores de la Asociación de Educación Nacional.

Presidió el señor Fernández Peña y asistieron el vicepresidente, señor Salas Marchán, y más de 50 socios.

El presidente dió lectura al informe del señor Guillermo Martínez, delegado de la Asociación al III Congreso del Niño.

En seguida explicó el alcance del decreto que establece la distribución de los fondos de la ley sobre alcoholes, respecto al establecimiento de la enseñanza de Higiene y Temperancia y al de campos escolares de juegos y de teatros y entretenimientos.

El señor Salas Marchán expuso la situación de miseria en que quedan las familias de los educadores que fallecen y recomendó la formación de una sociedad de seguros mutuos. Propuso que se nombrara una comisión para que estudie esta idea. Así se acordó.

A continuación, el señor Salas Marchán leyó un interesante trabajo sobre "La manera de afianzar la reforma de nuestra educación", el cual sintetizamos a continuación:

"La situación social del país exige reformas en nuestro sistema educaciones. Para llevarlas a cabo, es necesario que se aumente el Presupuesto de Instrucción. En California, por ejemplo, Estado con menos de tres millones de habitantes, el año 1920 se invirtieron 47.455,959 dólares, o sea más de 322 millones de nuestra moneda de $ 7 por dólar.

Recomendó como necesarias, las siguientes reformas:

1.o **Ampliación de la Extensión Universitaria.** — Esta acude en ayuda de la enorme masa de la población que no puede recibir regularmente la instrucción sometida a las exigencias del horario escolar. Si la multitud no puede venir a la Universidad, es necesario que ésta vaya hacia aquélla. En esta forma, el trabajo de la Universidad se amplía y además del "intramural", efectúa el "extramural"; entonces los alumnos se clasifican en residentes, los que asisten a las aulas; y no residentes, los que aprovechan de la Extensión Universitaria.

En el amplio programa de ésta, cabe toda acción que "sugiera estímulo, propague y dirija el progreso de los individuos y las comunidades."

Un sistema educacional que carezca de Extensión Universitaria, es incompleto.

2.o **Expansión del Instituto Pedagógico.**—a) Desde hace años el personal de las Escuelas Normales, reclama la organización de cursos para los que presten sus servicios en ellas. Ha llegado la hora de atender a estos anhelos, abriendo en el Instituto Pedagógico los cursos indicados.

Además, el Instituo Pedagógico debe encargarse de la preparación de los profesores de los institutos Comerciales, Escuelas Profesionales, Escuelas de Artes y Oficios, Escuelas Agrícolas.

El Instituto Pedagógico llegaría a ser así una Escuela de Educación, similar a las que existen en las Universidades norteamericanas y conquistaría el derecho de constituir una Facultad de Educación.

b) La preparación del personal administrativo de las escuelas primarias, secundarias y normales es una necesidad imperiosa, pues la competencia docente no es siempre una garantía de competencia administrativa. Se necesita que los directores de escuelas u otros establecimientos tengan conocimientos especiales, que podrían adquirir en cursos que se crearían en el Instituto Pedagógico.

c) Debe establecerse la Cátedra y el Laboratorio de Psicología Experimental, que tendrán, entre otros, el deber de formar los "tests" mentales que permitan descubrir, desde el primer momento, a los niños de inteligencia privilegiada.

3.o **Descentralización administrativa.** — La configuración del país y el número ya de 3,148 escuelas primarias servidas por 8,909 maestros, están demostrando que la centralización administrativa imperante en el servicio escolar tiene el defecto de dificultar la rápida solución de cualquiera dificultad que se presente.

En California, el trabajo que aquí hace un solo Consejo, está servido por 92 Consejos locales de educación.

Es necesario, entonces, estudiar un plan de descentralización de la educación.

4.o **Creación de la Sección de Educación en la Dirección General de Educación Primaria.** — Tendría por objeto: 1.o Estimular la correcta aplicación de los programas de estudios y proponer las modificaciones necesarias; 2.o Dirigir el perfeccionamiento del personal en servicio; 3.o, Organizar la investigación de los resultados de la enseñanza que mostraría con precisión su estado actual y las medidas para su perfeccionamiento; 4.o Propender a la organización de las actividades escolares que liguen los establecimientos de educación con el hogar y la sociedad y elevarla a la consideración de la opinión pública que debe sostenerla y ayudarla a surgir.

5.o **Perfeccionamiento del personal en servicio.** — Dos circunstancias han influido en la lentitud con que progresa la enseñanza pública: la facilidad con que se otorga el nombramiento en propiedad a los que ingresan al servicio, y la concesión del derecho a gozar de aumento de sueldo, de premios o gratificaciones, sin más antecedente que el de la antigüedad. En uno y otro caso, debe considerarse como requisito previo el acrecentamiento de habilidades pedagógicas y de cultura profesional. La ley de Educación Primaria Obligatoria ha iniciado, afortunadamente, alguna reforma en este sentido. Para el perfeccionamiento del personal en servicio, se recomiendan los siguientes medios: cursos de Verano de seis semanas ofrecidos por las Escuelas Normales y el Instituto Pedagógico; celebración de la "Semana Anual de Educación"; establecimiento del Círculo Nacional de Lectura; lectura obligatoria de una revista de educación; y cursos por correspondencia.

6.o **La Biblioteca Escolar.** — Es de tal importancia el auxilio de la Biblioteca en el desenvolvimiento de la educación moderna, que constituye uno de sus caracteres esenciales. No se hable de escuela moderna, si no se dispone de Biblioteca; podrá tener ciertos aspectos de novedad, pero, en el fondo, será la misma escuela rutinaria y anticuada por cuyo desaparecimiento trabajamos. En cambio, podrá la escuela carecer de muchas comodidades, pero si pone en circulación entre sus alumnos, valiosos libros que sean el mejor estímulo de liberación moral, de auto-educación, entonces sus deficiencias están compensadas, porque habrá sembrado las semillas de futuros triunfos en la vida.

PLAN PARA FACILITAR A LAS ESCUELAS PRIMARIAS LA ADQUISICION DE UNA BIBLIOTECA, INDISPENSABLE EN EL TRATAMIENTO DE CADA ASIGNATURA

1.o El Fisco contribuirá con una cantidad limitada para la impresión de una corta serie de libros.

2.o La impresión se haría en los Talleres de la Penitenciaría.

3.o Se designaría una Comisión presidida por el Director General de Educación Primaria, que dictaminaría respecto de los libros que deberían imprimirse.

4.o Los fondos estarían a cargo de la Dirección General de Educación Primaria.

5.o Los libros se venderían casi a precio de costo.

6.o Se estimularía el celo de las autoridades departamentales y provinciales, las Juntas Comunales y el público para allegar los fondos con que debería regalarse una Biblioteca a cada escuela, por término medio de 1,000 pesos a cada uno.

7.o Con el reintegro de fondos obtenidos por la venta de libros, la Comisión emprendería la publicación de nuevas series de obras.

PARA TODA CLASE
DE ALUMBRADO
NO HAY LAMPARILLA QUE SUPERE A LA
"PHILIPS"
DURACION, BUENA LUZ Y ECONOMIA.
enden todos los almacenes eléctricos.
IMPORTADORES
M RRISON & Co.
MADA 65-77 — SANTIAGO
Sub-Agem Raab, Rochette, Roca y Cía.
ESTADO 235

SE VENDE
GNIFICA PROPI AD DE RENTA
da de cal y ladrillo casas independientes en
s almacenes y galpon en los bajos, a propó
ra industria, renta 1,000 mensuales.
PRAT 1270 AL

LA FIESTA DE LA RAZA

COMO UNO DE LOS NUMEROS DEL PROGRAMA, SE HARA LA FIESTA DE LA VERBENA EN EL CLUB HIPICO, LA NOCHE DEL MIERCOLES 11

El concurso de muñecas y de disfraces, con premios para los mejores

A medida que se acerca la fecha del aniversario del Descubrimiento de América, se ultiman los preparativos para celebrar en la forma más digna la Fiesta de la Raza.

El Comité organizador, que funciona diariamente en el local del Círculo Español y que está formado por las más caracterizadas personas de la Colonia Española residente, ha dado término a gran parte del programa de festejos.

Uno de los números de mayor atracción y que constituirá un verdadero éxito, será la Fiesta de la Verbena, que se llevará a efecto en el Club Hípico, en la noche del 11.

Esta fiesta, que por sus atracciones será uno de los principales números del programa de las festividades, será amenizada por varias bandas de músicos de la Guarnición y tomará parte, también, la murga Jazzban, que constituye un verdadero éxito.

Se quemarán fuegos artificiales, piezas con alegorías de España y del hecho que se conmemora.

Habrá lucidos concursos de jota, de bailes regionales españoles y de la cueca chilena.

Para todos estos concursos se han asignado artísticos premios, lo mismo para los mejores disfraces individuales y en comparsas.

Todo el frontis de las tribunas, para el lado del paddock y de la cancha, será iluminado artísticamente, y habrá un servicio de bufet, arreglado convenientemente en pabellones que estarán distribuídos en diversos sitios del Parque.

Ultimamente el Comité organizador de las fiestas, ha acordado abrir un concurso para muñecas, con valiosos premios para las mejores ataviadas.

Este nuevo número ha encontrado especial interés entre toda la colonia, ya que en otros concursos habidos en esta capital, las damas de la Colonia Española han sido las que han obtenido las mejores recompensas por sus dijes muñequitas.

CONSEJO DE INSTRUCCION

La próxima venida a Santiago del licenciado mexicano señor Vasconcelos

Presidido por el Rector de la Universidad sesionó ayer el Consejo de Instrucción Pública.

En esta sesión se dió cuenta de la próxima venida a Santiago del licenciado señor don José Vasconcelos, Secretario de Educación Pública y de Bellas Artes de México y que hasta hace poco desempeñaba el alto cargo de Rector de la Universidad Nacional de ese país.

Aún cuando no se llegó a un acuerdo definitivo respecto a los honores que se le tributarán, sabemos que se le recibirá en una sesión solemne.

Además, el Consejo otorgó el título de Farmacéutico al señor Hjalmar Carrel Sanderson.

Nuevo edificio para la Sección de Seguridad

NOTA DEL INTENDENTE AL MINISTERIO DEL INTERIOR

Con fecha de ayer el Intendente señor Alberto Mackenna dirigió una nota al Ministerio del Interior, reiterando las gestiones hechas desde hace algún tiempo en el sentido de que se destinen los fondos necesarios para instalar en forma conveniente las diversas reparticiones de la Sección de Seguridad. En la nota pone en conocimiento del Ministerio un proyecto elaborado por la Dirección de Obras Públicas proponiendo para su realización la idea de contratar un empréstito el cual sería servido por las entradas que produce el Gabinete de Identificación y que se estiman, no inferiores a ochenta mil pesos.

Una Exposición

CONGRESO INTERNACIONAL DE MOBILIARIO Y DECORACION DE LA CASA HUMILDE

En el período comprendido entre Octubre y Diciembre de 1923, se celebrará en Barcelona una Exposición y Congreso Internacional de Mobiliario y Decoración de la Casa Humilde.

Este acto promete adquirir una especial importancia si se toma en cuenta el interés y la actualidad del problema de la vivienda, y al mismo tiempo, el número de países que concurrirán a él.

La Comisión que tiene a su cargo los trabajos de organización de la Exposición y del Congreso, se han dirigido a nuestro Cónsul General en España, solicitando la concurrencia a él de una delegación chilena.

Ayer se ha recibido en la Cancillería la nota del Cónsul General, comunicándole esta invitación y acompañando las bases del torneo.

Se nos anuncia que en la Exposición se discernirán recompensas de importancia, y en el prospecto de ella, figuran un premio de 5,000 pesetas, dos o tres de 3,000 y muchos de 1,000 pesetas.

Centenario de un novelista

LA OBRA DE DOSTOIEWSKI

En el Salón de Honor de la Universidad de Chile, y bajo el auspicio de la Universidad Popular Lastarria, dará mañana, a las seis de la tarde, una conferencia sobre el novelista ruso Dostoiewski don Armando Donoso.

Con motivo de cumplirse el primer centenario del nacimiento del más interesante de los escritores rusos, esta conferencia abedecerá al propósito de dar a conocer y difundir la obra del más grande de los novelistas de aquel país.

Habrá interesantes números de música.

La "Revista Chilena"

En breve verá la luz pública el número correspondiente a Julio de esta Revista, único exponente de nuestra intelectualidad, y que, a causa de la muerte de su ex-director y fundador, señor Enrique Matta Vial aparecerá con retraso.

De esta publicación se han hecho cargo un grupo de amigos del señor Matta, entre los que figuran los señores Alejandro Silva de la Fuente, Roberto Huneeus, Julio Vicuña Cifuentes, Emilio Vaisse (Omer Emeth), Alberto Edwards y Armando Donoso.

El presente número está destinado a recordar la memoria de su fundador y en él figuran un trabajo biográfico, obra del señor Armando Donoso; dos estudios inéditos del señor Matta y que contemplan dos de sus aspectos; el historiador y el constitucionalista.

También figuran originales de don Aníbal Pinto, Raúl Simón, Roberto Levano, Nicolai Pappini, César Barjá, etc.

Se nos dice que en el curso del presente mes de Octubre aparecerán los números correspondientes a Agosto, Setiembre y Octubre.

EL DIRECTOR DE LOS FF. CC.

Regresa ayer de su viaje a la IV Zona

Después de practicar una visita de inspección a los servicios de la IV Zona de los Ferrocarriles del Estado, ha regresado ayer a Santiago, el Director de los servicios, señor Rodolfo Jaramillo, concurriendo ayer mismo a su despacho.

El señor Jaramillo se impuso de las obras que hay necesidad de efectuar en esa Zona a fin de subsanar los perjuicios que originara el último temporal que azotó al Sur del país.

Además, visitó algunos establecimientos industriales de la región.

EL TIEMPO

OCTUBRE 2 DE 1922

Barómetro, a las 12 M., 720.0

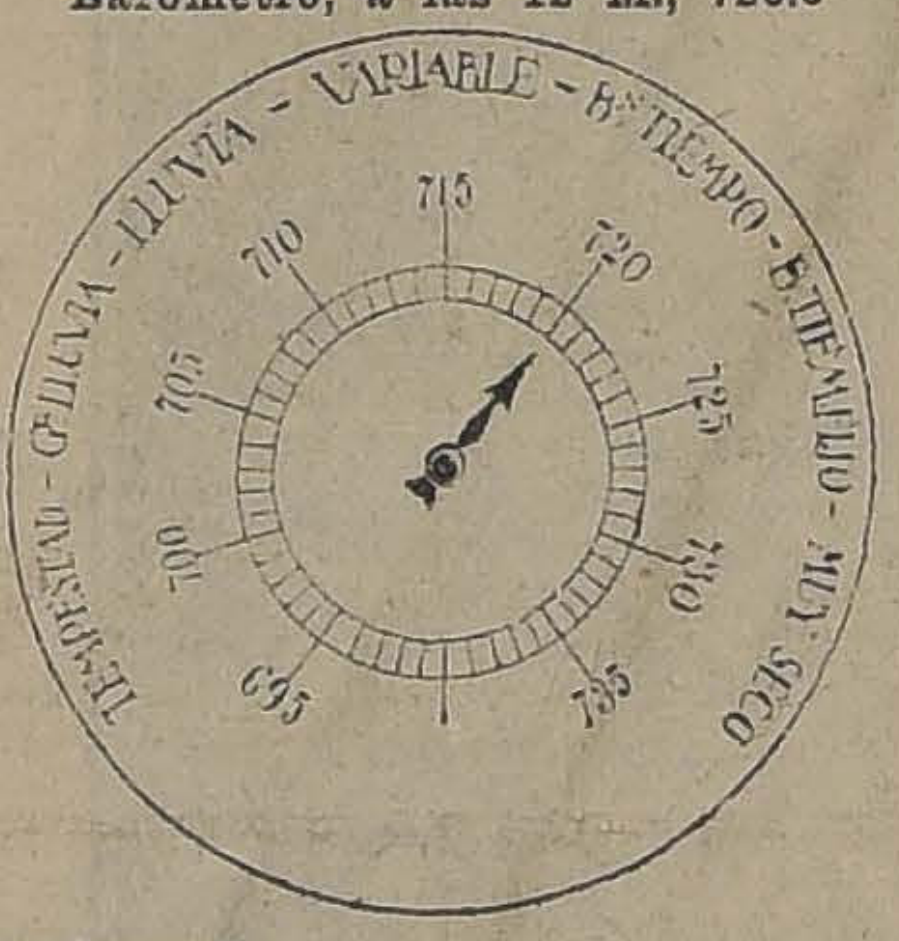

Barómetro:

A las 6 A. M., 718.8.
A las 12 M., 720.0.
A las 6 P. M., 721.2.

Termómetro:

Máxima: 16.7.
Mínima: 7.0.

Hidrometeoros:

Lluvia o chubasco de 6.25 A. M., a 7.00 A. M.

HOY:

Sol: sale a las 5.36.
Se pone, a las 6.2.

J. KOHN y Cía.
OPTICOS
Instrumentos para Ingenieros
SANTIAGO :-: VALPARAISO
23 Pasaje Matte—170 Esperalda
Casilla 1509 Casilla 342
DESPACHO EXACTO DE RECETAS DE OCULISTAS
Sección especial para Provincias

Un corsé de linda forma, muy durable y no caro se halla en el gran surtido de "La Flor del Día".
SAN ANTONIO 98, ESQ. MONEDA

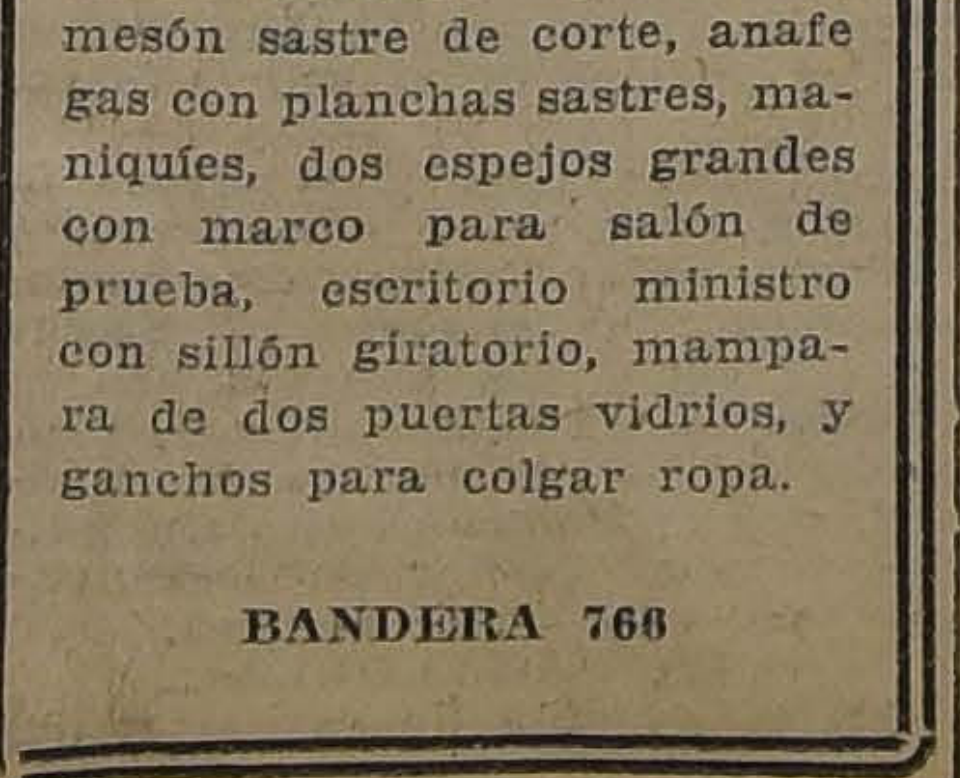

GRAN RECLAME
CALZADO
muy fino, elegante, con precios de gran réclame se exhiben en las vitrinas de "LA FLOR DEL DIA".

VENDO
Máquina Aplanchadora y Limpiadora "Hoffmann"
a vapor, máquina de escribir, motor eléctrico 1|4 H. P., mesón sastre de corte, anafe gas con planchas sastres, maniquíes, dos espejos grandes con marco para salón de prueba, escritorio ministro con sillón giratorio, mampara de dos puertas vidrios, y ganchos para colgar ropa.
BANDERA 766

SE FALLA EL RUIDOSO LITIGIO DE LAS MINAS DE PUCH

LA EXCMA. CORTE SUPREMA DICTO AYER RESOLUCIO FINITIVA EN FAVOR DEL TITULO DE DOMINIO DE SUCESION ROJAS PRADEL

Por sentencia de fecha de ayer, la segunda Sala de la Excma. Corte Suprema, compuesta de los Ministros señores Rojas, Santa Cruz, Bascuñán, Bezanilla, Donoso Grille, Moreno y Salas, desechó por unanimidad, en todas sus partes, el recurso de casación en el fondo deducido por la Compañía Carbonífera de Coronel contra la sentencia de la Corte de Apelaciones de Concepción, de 31 de Diciembre último, que declaró que la sucesión de don Jorge Rojas Miranda era dueña de las Minas de Puchoco y Coronel.

En consecuencia, el fallo ha sido favorable a la sucesión Rojas Pradel.

Alegaron por los Pradel, o sea contra los abogados don Juan mírez y don Arturo Al dríguez.

Alegó por la Compañía Carbonífera de Coronel, o sea del recurso desechado, don Maximiliano Ibáñez.

Junta de Beneficencia Escolar

ELECCION DE DIRECTORIO

Ayer se inició la elección del nuevo Directorio que, conforme a los Estatutos debe realizarse durante los días de la presente semana.

La comisión nombrada para la recepción de los votos funciona en "El Mercurio" de 6 a 7 de la tarde. Los socios que no estén al día en sus cuotas pueden cancelarlas al subtesorero, don Eduardo Vergara, Amunátegui 66, o a la comisión antes de depositar su voto.

EJERCITO Y ARMADA

PRESUPUESTO DE GUERRA.— En la mañana de ayer se reunieron en el Departamento Administrativo del Ministerio de la Guerra los generales que vienen estudiando el plan de economías que debe introducirse en el Ejército en el presupuesto del año próximo.

Este plan quedó bastante avanzado, y es posible que en el curso de la semana sea entregado al Ministro de la Guerra.

PAGO DE GRATIFICACION.— Se ha destinado la suma de 1.112,021 pesos para gratificación del personal de la I División, y 347,421 para atender al pago de gratificación de alejamiento a los jefes y oficiales del Ejército.

PRESENTACIONES—A la Comandancia de Armas se presentaron ayer los tenientes señores llarroel, Miguel Brown y Blanco.

MUNICIPALID

EL INCENDIO EN EL CONSISTORIAL.— Con que el señor Arturo sentó su renuncia que había sido designado caldía a fin de que de el representante de la Seguros fijaran el monto pérdidas ocasionadas por dio habido en el Palacio rial, ayer se ha designado reemplazo al Director de nicipales, señor Rosendo

Respecto a la iniciación construcción del edificio informado que estos tra pezarán posiblemente en de la semana.

CONGRESO NACIONAL

COMISION CONSRVADORA

(VERSION OFICIAL)

Sesión 1.a ordinaria en 2 de Octubre de 1922

PRESIDENCIA DEL SEÑOR LETELIER

Asistieron los señores Senadores:

Bañados, Guillermo	Garnham, Luis
Briones Luco, Ramón	González E., Alberto
Bulnes, Gonzalo	Letelier Silva, Pedro
Echenique, Joaquín	

Y los señores Diputados:

	Pradenas, Juan
Briones Luco, Carlos	Ramírez, Tomás
Bulnes, Francisco	Salas Romo, Luis
Gumucio Rafael Luis	Silva Somarriva, Jorge

ACTA

Se dió lectura a la siguiente acta:

Presidencia del señor Letelier
Sesión 3.a en 23 de Febrero de 1922

Asistieron los señores Bulnes, González Errázuriz, Garnham, Briones Luco don Carlos, Castro de don Carlos, Claro Lastarria (Ministro de Guerra y Marina), Correa Ramírez don Luis, Lisoni don Tito y el señor Ministro de Relaciones Exteriores, Culto y Colonización.

Se lee y aprueba el acta de la sesión anterior, celebrada el 20 de Setiembre de 1921, y se da cuenta de los siguientes negocios:

Mensajes

Tres de S. E. el Presidente de la República con los cuales solicita el acuerdo de la Comisión Conservadora para los siguientes nombramientos:

De Enviado Extraordinario y Ministro Plenipotenciario de Chile en Austria al señor don Manuel Vivas Vicuña;

De Enviado Extraordinario y Ministro Plenipotenciario de Chile en Francia, al señor don Armando Quezada Acharán; y

De Enviados Extraordinarios y Ministros Plenipotenciarios ad-hoc para las negociaciones que deben iniciarse en Washington con el Gobierno del Perú, a los señores don Carlos Aldunate Solar y don Luis Izquierdo.

Quedaron para tabla.

Oficio

Uno del Tribunal de Cuentas con el cual comunica que S. E. el Presidente de la República ha insistido en la toma de razón del decreto número 15, expedido con fecha 12 de Enero por el Ministerio de Hacienda, y que fué representado por dicho Tribunal.

Pasó a la Comisión de Presupuestos.

A indicación del señor Presidente, se acuerda que la presente sesión sea de tres a seis de la tarde.

En la hora de los incidentes usa de la palabra el señor Garnham acerca de la situación anormal en que, a su juicio, se encuentra el servicio de policía de Valparaíso.

Ruega a los señores Ministros presentes en la Sala que transmitan sus observaciones al señor Ministro del Interior y que igualmente se sirvan preguntarle qué medidas piensa tomar el Gobierno ante el informe expedido por el visitador que se envió para estudiar las actuaciones del personal que quedó cesante con motivo de la reorganización de aquel servicio, informe que ha sido muy favorable para dicho personal.

El señor Ministro de Guerra y Marina puesta al Honorable Senador por Valparaíso.

El señor De Castro formula diversas observaciones sobre la falta de cumplimiento de la ley de caminos y la necesidad de que el de Obras Públicas tome las medidas necesarias para hacer efectivas sus disposiciones y el Ministro de Hacienda regularice la situación creada por ciertas trasgresiones de la misma ley efectuadas por los tesoreros fiscales.

El señor Ministro de Guerra y Marina que transmitirá las observaciones del señor Castro al señor Ministro de Obras Públicas algunas explicaciones acerca de la administración de los tesoreros fiscales.

El señor Ministro de Relaciones Exteriores, Culto y Colonización formula indicación para que se constituya la Sala en sesión secreta para ocuparse de los mensajes sobre nombramientos diplomáticos.

Se dan por terminados los incidentes.

Por asentimiento unánime se da por aprobada esta indicación.

En conformidad a este acuerdo se constituye la Sala en sesión secreta y se adoptan resoluciones de que se deja constancia en acta por separado.—**Pedro Letelier S.—José María C** tes, Pro-Secretario.

ELECCION DE PRESIDENTE

El señor SECRETARIO. — Corresponde proceder a la elección de Presidente de la Comisión Conservadora.

—Efectuada la votación entre catorce votantes, número igual al de los señores miembros de la Comisión, presentes en la Sala, dió el siguiente resultado:

Por el señor Letelier Silva ..	13 v.
Por el señor Gonzalo Bulnes	1 v.
Total	14 v.

El señor SECRETARIO.—Hay catorce cédulas de votos, número igual al de señores miembros de la Comisión presentes en la Sala. Trece de estos votos son por don Pedro Letelier y uno por don Gonzalo Bulnes. Queda, en consecuencia, elegido Presidente de la Comisión Conservadora el señor Letelier.

—Pasa el señor Letelier a presidir la sesión.

El señor LETELIER (Presidente).—Va a darse lectura al acta de la sesión anterior.

Ofrezco la palabra.

—Se leyó y aprobó el acta de la sesión anterior.

El señor LETELIER (Presidente).—Ofrezco la palabra.

No habiendo asuntos de que tratar se levanta la sesión.

—Se levantó la sesión.

CAMARA DE SENADORES

(VERSION OFICIAL)

Sesión 1.a extraordinaria en 2 de Octubre de 1922

PRESIDENCIA DE LOS SEÑORES CLARO SOLAR Y CORREA OVALLE

ASISTENCIA

Asistieron los señores Aguirre, Arancibia Laso, Bañados, Barros Errázuriz, Briones Luco, Bulnes, Concha don Luis E., Echenique, Edwards, Errázuriz Lazcano, Garnham, Gatica, Huneeus, Letelier Silva, Lyon Peña, Ochagavía, Opazo, Rivera, Silva Cortés, Torrealba, Urrejola, Valdés y Zañartu don Enrique.

ACTA

Se leyó y aprobó el acta de la última sesión ordinaria.

CUENTA

Se dió cuenta:

1.o De cinco mensajes del Presidente de la República.

Con el primero, comunica que ha acordado convocar a sesiones extraordinarias, desde el 2 del presente Octubre.

Se mandó archivar.

Y con los cuatro restantes inicia:

El proyecto que lo autoriza para invertir hasta $ 30,000 oro de 18 peniques, para gastos de la Embajada de Chile a la transmisión del mando supremo en la República Argentina.

Pasó a la Comisión de Presupuestos.

Los proyectos sobre reorganización de la Dirección Central de Hacienda, refundiendo diversos servicios dependientes del Ministerio de Hacienda, y el relativo al Consejo de Defensa Fiscal.

Pasaron a la Comisión de Hacienda y Empréstitos Municipales.

Y el sobre reorganización del Cuerpo de Vistas, remitido al Senado el 2 de Marzo de 1919, de conformidad con la ley 3,864, de 9 de Agosto último.

Se mandó agregar a sus antecedentes.

2.o De un oficio del señor Ministro de Guerra, con que acompaña ejemplares del Anexo al Presupuesto de Guerra vigente.

Se mandó archivar el oficio y distribuir el referido Anexo a los señores Senadores.

3.o De la siguiente solicitud:

Honorable Cámara de Senadores:

Ricardo Guerrero O. constructor, domiciliado en la calle de San Isidro número 1769, de esta ciudad, a V. E. respetuosamente expongo:

Se ha elevado a esa Honorable Cámara que V. E. tan dignamente preside, una presentación firmada por don Emilio Silva Espic, alcalde ad-hoc por cuarenta y ocho horas y don Juan Tonkin, por la Compañía de Tracción y Alumbrado Eléctricos, en que solicitan la aprobación de unas modificaciones introducidas al contrato vigente entre la Municipalidad de esta capital y la empresa citada.

El infrascrito se ha presentado a la Municipalidad ejerciendo la acción popular que la ley orgánica de municipalidades consagra, pidiendo la reconsideración de dicho acuerdo, basado, entre otras razones, en la ilegalidad misma de la sesión en que se acordaron tales modificaciones.

La Municipalidad faltando a sus deberes en su sesión del 29 del próximo pasado mes de Setiembre, en vez de pronunciarse sobre mi la envió en informe a la Comisión de sgún me impuse por los diarios del día sig

Es propósito inquebrantable del infrascrito hacer uso de todas las disposiciones legales vigentes, con el fin de invalidar el acuerdo en cuestión, a todas luces ilegal; y como por falta de conocimiento de los hechos esa Honorable Cámara, podría ser inducida a error y entrar a de la solicitud de los señores Espic y es, que haciendo uso del derecho de petición me confiere el artículo 10 (12), inciso nuestra Carta Fundamental, a V. E. su por su intermedio a la Honorable Cámara de Senadores, se sirva no dar curso a esa hasta que la tramitación natural y lógica presentación que he hecho a la Ilustre palidad, haya obtenido la resolución correspondiente, dentro de la independencia las leyes confieren a los diferentes po la nación.

Es justicia.—**R. Guerrero O.**

CONTRATO ENTRE LA MUNICIPALIDAD LA EMPRESA DE TRACCION ELEC

El señor BAÑADOS.—Ruego al señor Presidente quiera hacer publicar en la versión oficial de la sesión la solicitud de que se de dar cuenta.

El señor CLARO SOLAR (Presidente).— Solicito el acuerdo de la Sala para hacer esta publicación.

El señor BARROS ERRAZURIZ— que no habrá inconveniente para proceder en la inteligencia que la Mesa se informe previamente del contenido de esta solicitud.

El señor BAÑADOS.—Yo la he norable Senador, y no pediría su publicación si contuviera términos inconvenientes.

El señor CLARO SOLAR (Presidente).— Queda acordado, entonces, hacer esta publicación.

ELECCION DE MESA

El señor CLARO SOLAR (Presidente).— Se va a proceder a la elección de Mesa.

—(Después de recogida la votación):

El señor CLARO SOLAR (Presidente).— Diecinueve cédulas, igual número al de los Senadores presentes.

El señor SECRETARIO.—Resultado de la votación:

Para Presidente:

Por el señor Claro Solar . . .	13 v.
Por el señor Bulnes . . .	1
Por el señor Bañados . . .	4
En blanco	1
	19

Para Vicepresidente:

Por el señor Correa . . .	12 v.
En blanco	7

El señor CLARO SOLAR (Presidente).— Quedan, en consecuencia, elegidos los

INCLUSION EN LA CONVOCATORIA

El señor HUNEEUS.—Solicitaría

USE PARA AFEITARSE CREMA JABON EXCELSIOR

SOCIEDAD VINOS DE CHILE
SANTIAGO
SOCIEDAD VINOS DE CHILE
Pida sus acreditados vinos.

Botica Galasso
AHUMADA 339
La mejor Botica instalada en el Centro. Exacto despacho de receta; hecho únicamente por farmacéuticos titulados. A cualquiera hora.
Rebaja efectiva en los precios con relación a otras Boticas.
Perfumería de todas marcas a precios de fabricantes.
Antes de comprar en otro establecimiento, consulte nuestros precios.
NOTA.—No equivocarse, nuestro establecimiento está
— EN —
Ahumada esq. Pasaje Matte

OFRECEMOS
para la venta 150 tambores de acero usados, en muy buen estado a la vista en nuestro Almacén, Bulnes, calle Cueto.
Compañía Chilena de Electricidad Ltda.
(DEPARTAMENTO MATERIALES)

Exposición Industrial
Valor de la entrada:
De 9 a 12 M. y de 2 a 7 P. M.: $ 3.--
La entrada de los carruajes a la Quinta es LIBRE.

dirigiera oficio al Honorable Ministro del Interior, para que se sirva recabar del Presidente de la República la inclusión en la convocatoria el proyecto de ley sobre censura cinematográfica y del de reforma de la Caja de Crédito Popular.

TABLA

El señor CLARO SOLAR (Presidente).—En conformidad al mensaje de convocatoria, propongo la tabla que va a dar lectura el señor Secretario.

El señor SECRETARIO.—El orden de los asuntos sería el siguiente:

"Proyecto sobre autorización al Presidente de la República para ratificar el Protocolo y Acta complementaria suscritos en Washington entre los Delegados de Chile y del Perú, con fecha 21 de Julio último.

"Proyectos de Presupuestos de Gastos de la Administración Pública para 1923;

"Proyecto sobre contribución sobre l. renherencias y haberes;

"Proyecto sobre reorganización de los servicios públicos, que importen economías en sus gastos."

El señor CLARO SOLAR (Presidente).—Los otros negocios incluídos en la convocatoria no están en el Senado.

Si no hubiera inconveniente, quedaría acordada esta tabla.

Acordada.

DIAS Y HORAS DE SESIONES

El señor CLARO SOLAR (Presidente).—Propongo para días de sesiones los cuatro primeros días de la semana, a la shoras de costumbre.

El señor HUNEEUS.— Pero por esta semana acordaríamos también tener sesión los Viernes, mientras esté pendiente la discusión del Protocolo.

El señor CLARO SOLAR (Presidente).—Yo he propuesto los cuatro primeros días de la semana para las sesiones ordinarias.

El señor TORREALBA.—¿No se destinaban antes a estas sesiones los tres primeros días?

El señor CLARO SOLAR (Presidente).—Con tres sesiones semanales no avanzaría la tabla, señor senador.

El señor TORREALBA.—Como hasta aquí los tres primeros días de la semana han sido destinados a los asuntos de la tabla, y los Jueves y Viernes a otros asuntos no comprendidos en ella, me parece indispensable mantener las sesiones especiales de estos dos últimos días.

El señor CLARO SOLAR (Presidente).—Los únicos negocios incluídos por el Presidente de la República son aquellos a que se ha dado lectura. Y como en el período extraordinario no se pueden tratar sino los asuntos incluídos en la convocatoria....

Ofrezco la palabra.

Si no hay inconveniente, quedarían fijados como días de sesión los cuatro primeros de la semana, de tres y media a seis y media de la tarde.

—Acordado.

Propongo, también, mantener la prórroga de las sesiones destinadas a la discusión del Protocolo de Washington hasta las siete de la tarde.

Si no hay inconveniente, quedaría así acordado.

—Acordado.

Ofrezco la palabra en la hora de los incidentes.

El señor CONCHA (don Luis Enrique).—Pido la palabra.

El señor CLARO SOLAR (Presidente). — Tiene la palabra S. S.

El señor CONCHA (don Luis Enrique). — Voy a principiar, señor Presidente, por dar lectura a dos telegramas que he recibido de la zona del carbón:

Dicen así:

"Curanilahue, Setiembre 30.—Señor Senador don Enrique Concha.—Santiago.—Pueblo de Curanilahue alarmado profundamente, por orden Compañía Minera Industrial de paralizar mañana faenas este fsctor causa no tener contratos de entrega carbón.

Reunióse anoche Teatro Edén designando comité infrascrito pró-defensa vitalidad local, compuesto cinco vecinos y cuatro obreros, el cual acordó dirigirse a S. S., como representante obreros, rogando interponga buenos oficios e influencias, fin obtener Empresas y servicios Estado consuman carbón nacional, aunque extranjero presente pequeña apariencia cotización más baja.—**Candelario González, Presidente.—Vitecindo Reucer**, vice-Presidente.—**Pedro Duponi**, Secretario.—**Floridor Cerda.—Ramón Méndez.— Jesús Marín.—Bautista Bordieu.—Carlos Roberto Saavedra. —Roberto Pastor**, pro-Secretario."

"Lota, 30 de Setiembre de 1922.—Señor Senador don L. E. Concha.—Santiago.—Minas Curanilahue paran totalmente hoy; se dice quince días más pararán en Lota. Pedimos Gobierno haga nuevos contratos con la Empresa.—Rivera."

La paralización de las faenas de carbón, a causa de la falta de consumo del artículo acarreará una situación muy grave en la zona del Sur.

Se hace necesario, entonces, que el Estado arbitre cualquier medida, especialmente la de hacer que en todas las reparticiones públicas se consuma carbón nacional.

La situación a que me refiero repercutirá en último término, como es natural, en perjuicio del Estado; por lo que le corresponde al mismo Estado tomar las medidas del caso para que dicha situación no se produzca y una de esas medidas, como decía, es la de disponer que las distintas reparticiones públicas que consumen carbón, como los ferrocarriles, la Armada, las maestranzas, etc., consuman el producto nacional.

Hace poco se produjo en esta Cámara un debate con motivo de que la Empresa de los Ferrocarriles del Estado exigía del Gobierno la compra de 50,000 toneladas de carbón extranjero; la mayoría del Senado estaba por que no se autorizara semejante compra, a pesar de esto creo que se compró la cantidad de 10,000 toneladas.

El señor CORREA.—No se compró, señor Senador.

El señor CONCHA (don Luis Enrique). — Tanto mejor.

Los que sosteníamos la necesidad de no consumir carbón extranjero estábamos en la razón, tanto más ahora cuando hay el temor de que se produzca una paralización de faenas en las minas de Lota.

Yo, en atención a los telegramas que he recibido y a la alarma producida en la región carbonífera, y todavía, en atención a la situación que producirían unos 20 mil trabajadores desocupados a cargo del Estado, ruego al señor Ministro abordar este problema con la diligencia que la gravedad del caso lo requiere.

Solicito por esto, del señor Ministro de Ferrocarriles, nos dé alguna respuesta sobre este particular, y nos explique qué medidas se propone tomar el Gobierno para remediar la situación a que vengo refiriéndome.

Espero de Su Señoría que se imponga por la prensa de mis observaciones, y que en una sesión próxima nos dé las explicaciones del caso, que no dudo llevarán la tranquilidad y el alivio a las clases trabajadoras que viven de la industria del carbón.

CUESTION INTERNACIONAL

El señor RIVERA.—En primer lugar, señor Presidente, desearía que el señor Ministro de Relaciones Exteriores, en una de las sesiones próximas, si es que no viene hoy, por tener enfermo a un deudo querido de su familia, lo que lamento vivamente, nos diera explicaciones acerca de un telegrama trasmitido por la United Press, y que lleva la firma responsable del conocido corresponsal Henry Wood.

Dice así:

"Ginebra 29.— Como actividad preliminar de la celebración del plebiscito en los territorios de Tacna y Arica, las Delegaciones de Chile y del Perú han solicitado de la Secretaría General de la Liga de las Naciones que termine la recopilación de datos y estadísticas referentes a los plebiscitos habidos en Europa después de la guerra, en Silesia, Klagenfurt, Bungarland, Schleswig-Holstein, como también que les suministren todo el material que se ha preparado respecto del plebiscito que deberá verificarse en el valle del Sarre."

Estos plebiscitos son los que se han celebrado de acuerdo con el Tratado de Versailles, o el de Saint Germain, de 11 de Setiembre de 1919.

El Tratado de Versailles, como se sabe, estableció las bases del plebiscito de la Cuenca del Sarre, del mal llamado plebiscito de Eufen y Malmedy, el de la Alta Silesia, el de la Prusia Oriental, y el de Schleswig Holstein. Y el Tratado de Saint Germain, de fecha 11 de Setiembre de 1919, creó el plebiscito de Klagenfurt para resolver la discusión territorial entre el Austria y Yugoeslavia, Estado Serbo-Croata-Sloveno.

Ese plebiscito de Glagenfurt se verificó, Honorable Presidente, en el mes de Octubre de 1920 y se cumplieron allí todas las reglas consignadas para los plebiscitos en el Tratado de Versalles.

Según el plebiscito de Klagenfurt, la zona plebiscitaria fué dividida en dos secciones y se estipuló que en caso que Yugoeslavia ganara el primer plebiscito en la primera zona, tendría lugar un segundo plebiscito en la segunda zona. Pero resultó que ganó el Austria el plebiscito en la primera zona y, de acuerdo con lo establecido no se realizó el segundo plebiscito y todo aquel territorio permaneció en poder del Austria.

En el plebiscito de Klagenfurt se estableció que debían votar todas las personas de ambos sexos y todos los nacidos en el territorio plebiscitario aún cuando no tuvieran residencia actual en él, de manera que podían ir a votar de todos los confines del mundo.

Se estableció también en aquel plebiscito que los funcionarios civiles y militares no votarían en el plebiscito y se colocó la zona plebiscitaria bajo la presidencia, administración y gobierno de una Comisión Interaliada, compuesta de un inglés, de un francés y de un italiano.

El plan y organización que se dió a este plebiscito, fué lo siguiente: se constituyó una Junta Administrativa General con un Secretariado General Interaliado.

Esa Junta tenía por objeto vigilar todo lo relativo a la administración de la zona plebiscitaria, y sobre todo, a cautelar en la forma más cuidadosa que ningún funcionario civil o militar influyera, con la autoridad que su puesto le diera, en el acto plebiscitario, o sea, en la voluntad de los sufragantes.

Bien, Honorable Presidente. Se constituyeron seis Consejos de Distrito, compuestos por militares de los ejércitos interaliados: un inglés, un francés y un italiano. Estos Consejos de Distrito nombraron cincuenta y nueve Consejos Comunales, y estos Consejos Comunales fueron formados por tres yugoeslavos y por tres austriacos.

La Comisión General Administrativa abrió las listas de votantes, y se estableció que por cada registro de 588 electores se constituyera una mesa en la respectiva comuna, de manera que había comunas con dos o tres mesas. De este modo todos los votantes tuvieron libre acceso a ellas, sin salir de su residencia habitual.

Pero se presentó la dificultad acerca de cómo realizar el voto de los analfabetos, y se ideó entonces un sistema que fué muy satisfactorio. Se emplearon cédulas de papel blanco y de papel verde; en las de papel verde se consignó el nombre de "Austria" por ambos lados, y en las de color blanco el de "Yugoeslavia", también por ambos lados. El votante colocaba las cédulas dentro de un sobre que, cerrado, era presentado al Presidente de la Comisión, quien lo depositaba dentro de la urna sin abrirlo. El votante que deseaba excluír a una de las nacionalidades partía en dos trozos el voto correspondiente a la nación que deseaba excluír, y sólo se escrutaba el voto que aparecía intacto dentro del sobre.

El plebiscito se realizó en las condiciones más tranquilas. Ganó el Austria, y no hubo necesidad, en conformidad a lo estipulado, de celebrar el plebiscito en la segunda zona.

Se ha dicho que en el plebiscito de Tacna y Arica sólo se van a tomar en consideración los precedentes del Tratado de Ancón. No se ha hablado del Tratado de Versalles; se ha hablado de ciertos compromisos, pero esto ha caído bajo la lápida mortuoria del secreto absoluto.

Ahora bien, la publicación de la información a que he dado lectura, merced una explicación del señor Ministro de Relaciones Exteriores, porque si se van a aplicar en Tacna y Arica las bases plebiscitarias a que me he referido, es mejor que nos despidamos para siempre de esos territorios.

Allí votaron todos los nacidos en el territorio disputado; las mujeres y los analfabetos inclusive; solamente no votaron los funcionarios civiles y militares de los respectivos países; y presidió el acto plebiscitario una autoridad extraña al soberano anterior del territorio.

Veo en el telegrama que he leído que la Delegación de Chile ante la Sociedad de las Naciones pide oficialmente las reglas, bases y antecedentes de ese plebiscito; y si los pide por algo ha de ser. El telegrama mismo lo dice: "para los efectos del plebiscito de Tacna y Arica".

Pues bien, señor Presidente, esto requiere una desautorización inmediata y categórica de parte del señor Ministro de Relaciones Exteriores, porque de otra suerte querría decir que el Gobierno de Chile está llano a aceptar un convenio internacional fuera de los antecedentes del pacto de Ancón, y que nos llevaría a la pérdida irremediable de Tacna y Arica, con las complicaciones consiguientes al no cumplimiento de otros Tratados con otras naciones.

El señor CLARO SOLAR (Presidente).—¿Su Señoría desea que se dirija oficio al señor Ministro de Relaciones Exteriores?

El señor RIVERA.—Sí, señor Presidente.

El señor CLARO SOLAR (Presidente).—Se dirigirá el oficio en la forma acostumbrada, a nombre de Su Señoría.

INCLUSION EN LA CONVOCATORIA

El señor CLARO SOLAR (Presidente).—Asimismo, se dirigirá el oficio que ha pedido el señor Senador por Santiago, solicitando la inclusión en la convocatoria de los proyectos a que se ha referido Su Señoría.

CUESTION INTERNACIONAL

El señor RIVERA.—Ahora voy a referirme a otro punto.

Habrá llamado la atención del Senado el hecho de que, a pesar de que la discusión del Protocolo de Washington, a pedido del Gobierno, se ha radicado en sesiones secretas, se vienen haciendo constantes publicaciones sobre la materia por funcionarios dependientes del Ejecutivo.

En uno de los diarios de Santiago aparece ayer un artículo que lleva la firma de un ex-Ministro de Relaciones Exteriores, en que se da un golpe a fondo al Congreso, pretendiendo señalarle responsabilidades e indicándole deberes, lo que, en realidad, importa un atentado contra la independencia constitucional del Poder Legislativo.

Entre tanto, el Intendente de Tacna desparrama reportajes y autoriza publicaciones. Este funcionario que es, por lo demás, un distinguido amigo mío, y un talentoso empleado, digno de todo respeto, y de todo género de consideraciones ¿qué está haciendo en Santiago?

Parece está practicando una fórmula plebiscitaria senatorial; quiere ganar el plebiscito en el Senado... Entre tanto, lo que interesa a todos los chilenos es ganarlo en Tacna y Arica...

Y en sus publicaciones asegura que ganaremos el plebiscito, de todos modos y esto es aventurado. Porque, ¿quién conoce los antecedentes, las condiciones, las bases plebiscitarias que fijará el árbitro?

Yo acabo de denunciar hace un momento que los Delegados de Chile a la Liga de las Naciones han pedido a esta Asamblea las bases y antecedentes de los plebiscitos que se han llevado a efecto conforme al Tratado de Versalles.

¿Va a fijar el árbitro, en el presente caso, aquellas mismas condiciones?

Cualesquiera de ellas, señor Presidente, sería un peligro para nuestros derechos. Cualesquiera de ellas se saldría del Tratado de Ancón y rompería los antecedentes de ese pacto.

Y para contribuír en algo a esclarecer esta situación, voy a oponer opinión contra opinión, ya que el secreto parlamentario pedido por el Gobierno ha impedido a nuestros conciudadanos imponerse siquiera del cuerpo del informe de la Comisión de Relaciones Exteriores del Senado, que como se ha repetido tantas veces y en primer lugar por la autorizada palabra del Presidente de esta Comisión, no contiene nada que pueda dañar los intereses de Chile, pero cuyo secreto nos desaira.

En tales condiciones, manteniéndose secreto ese informe por voluntad del Gobierno, no hay el derecho de decir que es una pieza inútil, que carece de alcance práctico y, todavía, que no cautela ni asegura los intereses más sagrados del país.

Estamos frente a una opinión contra otra opinión; y yo voy a oponer a la opinión del ex-Ministro de Relaciones Exteriores a que antes aludí y a la del Intendente de Tacna, la del Ministro de Relaciones Exteriores del Perú.

Tengo a la mano el debate sobre el Protocolo de Washington, en el Congreso peruano. Parece que allá en Lima son menos escrupulosos que nosotros y que allá dicen con toda sinceridad lo que les corresponde.

Voy a leer parte de este debate, lo relacionado más estrechamente con el Protocolo. Dejo, naturalmente, a disposición de la Redacción toda la relación oficial.

Dice así:

"En este estado del debate, el señor Ministro de Relaciones Exteriores, doctor Alberto Salomón, silicitó la palabra para desvanecer las objeciones y temores aducidos por los impugnadores del Protocolo y Acta Complementaria de Washington. Analiza una a una las objeciones y reparos producidos en el curso del debate y en sus extensa exposición documentada demuestra la falta de base razonable en que reposan los temores abrigados por los impugnadores del Convenio Arbitral de que éste tenga desagradables consecuencias para el Perú. Hace la historia suscinta de la forma cómo se desarrolló la Conferencia de Washington, exhibe los diversos momentos en que la Delegación chilena se encontró en la mayor perplejidad y cómo procuró en repetidas ocasiones hacerla fracasar, procurando con contra-fórmulas verdaderamente inaceptables para el Perú, apareciera éste como el causante del fracaso; y cómo la firmeza unas veces y en otras la sagacidad para dar formas distintas al pensamiento peruano, conservando su orientación fundamental, consiguió traer a Chile a los acuerdos adoptados, y como la serena y atinada intervención amistosa del Secretario de los Estados Unidos en los momentos de crisis, de la Conferencia, controlando el interés de resguardar los principios de justicia, influyó decisivamente a la aceptación por parte de los dos gobiernos de los términos de solución del diferendo en la forma en que ha cristalizado, y que **garantiza en todos los eventos—oíganlo bien los** señores Senadores—los derechos del Perú, porque en todos ellos conduce a la reintegración de las dos provincias que el tratado de 1884 desprendió pasajeramente del amparo de la soberanía nacional. Dice que el arbitraje pactado tiene carácter jurídico y no político, tanto porque en ninguna parte de la Convención de Washington se le dá el calificativo de político cuanto por la naturaleza de las cuestiones que deben ser resueltas que son de estricto derecho así en el orden civil como en el internacional, porque implican resolver sobre la caducidad de un contrato y sobre la manera de dar cumplimiento a una cláusula del mismo que ha hecho necesaria—por no haberse precisado la forma en que debía ser cumplida—la intervención de persona investida de jurisdicción."

En cuanto a los "buenos oficios" debo recordar aquí que nuestro anterior Ministro de Relaciones Exteriores nos habló sobre esto durante dos sesiones, citando opiniones de distintos autores. Pero nosotros dijimos: lo que tenemos a la mano son los buenos oficios pactados, esto es el arbitraje. Cuando se dijo aquí: "son los buenos oficios en conformidad a la Conferencia de La Haya, los peruanos dijeron: "no son otros los buenos oficios que nosotres queremos, porque no sería suficiente tener un simple aconsejador, ya que si no se acepta el consejo, todo termina sin resolverse nada. Lo que sosteníamos aquí los impugnadores del Protocolo estaba lamentablemente de acuerdo, lo digo con mucha pena, con la intencionada opinión del Ministro de Relaciones del Perú, que es el otro contratante y que nos formará contienda, para aprovechar de su habilosa maniobra.

Dice así ese Ministro:

"Respecto de los "buenos oficios" pactados, expresa que, a diferencia de los que se consideran en la Convención de La Haya, tienen carácter obligatorio y no voluntario, demostrándolo así y declarando que se ha actuado fuera de dicha Convención. Declaro que el temor de división de las provincias, que es el que más acongoja a los impugnadores del Convenio Arbitral de Washington, no tiene razón, puesto que ni el Perú ni Chile desean esta clase de solución, ni ella se desprende del único arbitraje que se establece, que es el de la improcedencia del plebiscito. Si llegara la estación de los buenos oficios, no hay el derecho de dudar de que los gestores de los negocios externos consultaran los intereses de la Nación En seguida, absolvió preguntas que varios miembros del Congreso le hicieron, en especial el Senador doctor Molina".

Quiero citar especialmente la opinión siguiente:

"El doctor Encinas, Diputado por Puno, hace un interesante estudio de los procesos de integración y desintegración que constituyen un fenómeno sociológico en la historia de las nacionalidades, y juzga que en el momento actual, Chile y el Perú están sometidos a esta ley inflexible, que unas veces se desarrolla en forma sangrienta, y otras pacíficamente, como es el caso actual, en que diversos factores han determinado la modalidad del fenómeno. Cree que **la integración territorial del Perú tendrá fatalmente que producirse y que debemos felicitarnos de que, por lo menos, una parte del proceso se realice sin derramaminto de sangre ni sacrificios y esfuerzos pecuniarios".**

Se habla aquí de una parte, la de Tacna y Arica; queda la de Tarapacá para el derramamiento de sangre y el derroche de esfuerzos pecuniarios!...

Agrega en seguida el periódico respecto al discurso de este diputado peruano:

"Termina declarando que el Convenio Arbitral es en su concepto altamente satisfactorio".

Más adelante se lee:

"No produciéndose nueva intervención de los representantes, se declaró por unanimidad de votos terminada la discusión del dictamen de la Comisión Diplomática del Congreso y por consiguiente del Convenio Arbitral de Washington, debate desarrollado en cinco prolongadas reuniones. Se retiró el Ministro de Relaciones Exteriores recibiendo en el acto de abandonar la sala de sesiones una calurosa y larga ovación".

No necesito recordar a la Honorable Cámara que nuestro Ministro de Relaciones de aquella época se retiró en medio de lo que él calificó un placer romano de los Senadores de la República!...

"En seguida, en votación nominal, fué votada la conlusión aprobatoria del dictamen. Votaron por la aprobación los veinte Senadores siguientes: (Viene la lista)."

Esos veinte Senadores eran la unanimidad de los presentes.

"Votaron a favor los 73 Diputados siguientes: (Viene la lista)."

Debo observar que de los Diputados sólo votaron en contra seis, algunos de los cuales objetaron el dictamen por cuanto no consultaba la reintegración total de los territorios o porque hubiera el temor de ir a la "partija" de ellos.

El señor ARANCIBIA LASO.—Es que en Lima, el que no vota de acuerdo con el Gobierno, va al Panóptico.

El señor RIVERA.—Aquí parece que se quisiera implantar un sistema análogo, porque en el público se dice que esta campaña plebiscitaria senatorial se está haciendo por todos los medios posibles a fin de inducir en temor a los Senadores sobre peligros que no existen, que yo demostraré que no existen en manera alguna.

El señor HUNEEUS.—Y que si existieran, tendríamos los medios de afrontar.

El señor RIVERA.—Eso es lo que yo sostengo, porque sería muy triste que por primera vez en la historia de este país, un Senador chileno sacrificara su conciencia a consideraciones extrañas.

Ahora bien, quiero recordar a la Honorable Cámara algunas circunstancias atingentes a este asunto.

Desde luego, la Constitución Política del Estado nos da derecho indiscutible para pronunciarnos sobre esta cuestión. El Presidente de la República, en un telegrama dirigido al Presidente Harding el día 18 de Setiembre, le dice que el Congreso chileno se pronunciará sobre el Protocolo "dentro de su independencia constitucional". Interrogado, por otra parte, el Presidente de la Delegación de Chile en Washington, señor Aldunate Solar, a su paso por Montevideo, manifestó que "dentro de nuestras prácticas republicanas, el Congreso tenía la última palabra y que la daría en forma soberana con completa independencia".

Y todavía, yo quiero recordar a la Honorable Cámara que en esa documentación hay un telegrama del Embajador en los Estados Unidos, señor Mathieu, en el que dice que cualesquiera resolución que adopte el Congreso de Chile no podrá molestar a los Estados Unidos, porque ese país tiene presente que en su Constitución Política se ha encargado al Senado de aquel país la intervención libre y soberana en todas las cuestiones internacionales.

El señor ZAÑARTU (don Enrique).—Este debate está colocado en sesiones secretas y es natural que no lo desarrollemos también en sesión pública, porque no siempre podemos en el calor del debate olvidar que hay ciertos antecedentes cuya exhibición en público puede ser inconveniente. Pero como el Honorable Senador por Valparaíso ha hecho cargos al Intendente de Tacna, señor Barceló Lira, debo decir algunas palabras.

El señor Barceló Lira fué llamado a Santiago por el Gobierno, a petición de muchas personas que tenían, como es muy natural, el deseo de conocer la situación de Tacna y Arica.

Debo recordar que en la discusión de este Protocolo se han propalado tantas especies, se han dado tantos antecedentes, que han producido en muchos espíritus el deseo de conocer de fuente irredargüible todos los datos.

Hay un punto dudoso en esta cuestión y espero que el Honorable Senador por Valparaíso nos disipará estas dudas.

Su Señoría ha gastado bastante calor para combatir el Protocolo en todos sus antecedentes y faces.

El señor RIVERA.—Debo recordar al Honorable Senador por Concepción, que yo no estoy atacando el Protocolo, sino que estoy comentándolo.

El señor ZAÑARTU (don Enrique).—Sabe el Honorable Senador por Valparaíso que el Senador que habla no ha sido partidario de estas gestiones preliminares del Protocolo por la forma en que se ha llevado; pero colocadas las cosas en el terreno que están, creo que esta situación es sumamente delicada para que se pueda tomar alguna determinación sin tomar en cuenta la situación que se crea al país con su rechazo y los antecedentes, todos, que hay para juzgar el problema.

Por otra parte, he oído al propio Honorable Senador por Valparaíso manifestar que era partidario de la aprobación del Protocolo hace algún tiempo atrás, cuando se iba a hacer cargo de la cartera del Ministerio de Relaciones Exteriores.

El señor RIVERA.—El Honorable Senador por Concepción está profundamente equivocado.

Y mucho me extraña que cuando se sostienen opiniones en la Cámara se aduzcan situaciones que habrán de ser contradichas a Su Señoría.

Yo he dado ya, en su [illegible]unidad, aquí en el Senado, una explicación clara en el sentido de que fuí partidario de la primera fórmula Hughes, sin haber estado jamás conforme con la negociación.

El señor ZAÑARTU (don Enrique).—Sin tratar de molestar a Su Señoría en lo más mínimo, lo único que deseo es conocer qué antecedentes han podido hacer cambiar tan fundamentalmente la opinión de Su Señoría que había aceptado la organización del Ministerio para defender el Protocolo, y que hoy lo ataca en todos sus fundamentos y detalles.

El señor RIVERA.—Yo creo que todos debemos dar las explicaciones que se nos piden sobre asuntos de interés público, de manera que voy a satisfacer la pregunta de Su Señoría.

Fuí llamado por Su Excelencia el Presidente de la República para organizar el Ministerio, y en una conversación particular que tuve con él acerca del Protocolo le propuse estudiar los antecedentes, reunir en comité al Senado y presentarle el pro y el contra de la negociación a fin de que este alto cuerpo resolviera con absoluta libertad, y después de conocer yo y de informar con lealtad y sinceridad, de todo los antecedentes al Congreso, creo que expresé a Su Excelencia que pediría a los señores Senadores que si el Protocolo salía aprobado por mayoría de un voto en este comité particular, la minoría se plegase a la mayoría a fin de que el Protocolo resultase prestigiado. Y que si por la inversa, el Protocolo era rechazado por un voto, la minoría se plegase también a la mayoría a fin de obtener ese mismo propósito.

Quedamos así de acuerdo, y con esas conversaciones que no fueron sino incidentales y que no importaron condición, puesto que yo había sido llamado para prestar un servicio a mi país y no para sacrificar mi conciencia, me encargué de la organización ministerial, el día 26 de Agosto fracasando en la misma tarde, y agradeciendo mucho a S. E. la confianza y el honor que su llamado significaba.

El Miércoles 30 de Agosto de 1922, se conocieron los documentos que tuvieron su generación el 27 de Agosto de 1921!...

Pues, bien, conocidos esos documentos por el Senado, era imposible que hubiera un sólo Senador, en mi sentir, que pudiera aceptar esta negociación.

El señor ZAÑARTU (don Enrique).—Las observaciones formuladas por mí dicen relación con la forma en que ha presentado hoy los argumentos el Honorable Senador por Valparaíso.

S. S. ha criticado todas las faces del protocolo, ha criticado la posibilidad del plebiscito, ha criticado la gestión en sí; después ha criticado la posibilidad del arbitraje; en una palabra, ha criticado todo, dejando en mala situación al colega o colegas que no opinen como S. S.; y en realidad, mucho de esto que ha censurado S. S.—en lo que ha puesto bastante énfasis—es anterior a la gestión de S. S. para hacerse cargo de la defensa de esta cuestión en el Congreso, y en consecuencia, al aceptar el Ministerio se comprometía a defender lo que ahora critica.

Fíjese el Senado en la situación que se habría producido si, después de haber firmado nuestros delegados un protocolo, hubiera venido al Congreso un Ministro de Relaciones Exteriores, no a defender este protocolo, sino a hacer una exposición de antecedentes para que el Congreso lo aprobara o no. ¿Cree la Cámara que sería una situación digna de la seriedad del país? ¿Cree que un Gobierno serio puede hacer una gestión como ésta?

El señor RIVERA.—¿Tiene algún motivo o antecedente S. S. para creer que si el Senador por Valparaíso hubiera sido Ministro de Relaciones Exteriores y hubiera conocido los documentos secretos, habría permanecido un minuto en su puesto?

El señor ECHENIQUE.—El día que el señor Senador por Valparaíso conoció esos documentos, yo le oí decir: "Celebro no haber aceptado la cartera de Relaciones Exteriores, porque hoy mismo habría renunciado..."

El señor BULNES.—Cuando se conocieron esos documentos, fué cuando se produjo la impresión más desfavorable y penosa en los Senadores.

El señor ZAÑARTU (don Enrique.)— Hoy el señor Senador por Valparaíso ha criticado el protocolo no por la situación creada con los documentos que no conocía, sino por toda la negociación ha criticado desde la primera hasta la última línea.

Por eso digo que si S. S., que conoce profundamente esta negociación, se quería hacer cargo de ella hace veinte días, es natural que sintamos alarma ante las declaraciones de hoy que la condenan "in-limine" y por todos sus antecedentes y trámites.

El señor RIVERA.—Si no he querido nunca, señor Senador, desempeñar la cartera de Relaciones Exteriores; fuí llamado para ese puesto y no habría sido propio de mi patriotismo negarme a acudir al honroso llamado de S. E.

El señor ZAÑARTU (don Enrique.)—Entonces rectifico el concepto, y digo: Si hubiera aceptado S. S. hacerse cargo de esta negociación, es natural, entonces que el único obstáculo que tenga S. S. para aceptar el protocolo sean los antecedentes nacidos de los nuevos documentos, que S. S. conoció después, y no toda la negociación anterior, a que se ha referido el señor Senador en la sesión de hoy.

Quiero referirme todavía a otro pequeño punto que vale la pena de no dejar pasar en silencio, porque ha hecho fuerza y es base de impresión. En uno de los plebiscitos a que se refirió el señor Senador, el de Klagenfurt, ha dicho que había cédulas de dos colores, y ha querido significar con esto que votaron todos los analfabetos. La cosa es distinta, según se me ha informado. Iban a votar en ese plebiscito personas que hablaban varios dialectos, y, para obviar esta dificultad, se recurrió a ese procedimiento. Esto es lo que yo tiendo y lo que se desprende de los antecedentes que se me han facilitado a este respecto; si hay algo que no conozco, nada digo.

Una última palabra. Aquello de que se anda amenazando a los miembros de esta Corporación me parece absolutamente ridículo e infantil. Ni en el Senado de Chile, ni en el de ningún país donde haya gente que tenga conciencia del cumplimiento de sus deberes, por nada, nadie se dejará amenazar, mucho menos en algo que importaría una traición a la patria, si se procediera por otro móvil que no fuese el convencimiento.

Y hemos dado pruebas, no en estos momentos de paz y de tranquilidad en que nos podemos pasear por las calles sin el menor peligro. Hemos dado pruebas, repito de no tener miedo aun cuando el pueblo estuviera amenazante reunido al lado afuera. No conviene, pues, tomar en serio esas amenazas en cuya existencia no creo, porque se pudiera estimar que si algún Senador vota favorablemente el Protocolo lo hace por miedo.

El señor BULNES.— Yo iba a preguntar al Honorable señor Presidente si acaso el debate sobre el Protocolo se ha incorporado a las sesiones públicas, porque si así fuera, yo estoy [illegible]to para entrar a la discusión y para dar las razones que tengo para combatir el Protocolo, a fin de que el país se compenetre de todo [illegible]to.

El señor ZAÑARTU (don Enrique).— Me extraña que ahora se haga esta pregunta que no se hizo cuando el Honorable señor Rivera habló durante veinticinco minutos sobre la misma materia...

El señor RIVERA.— Quería decir al Honorable Senado, y particularmente al Honorable Senador por Concepción, que tengo aquí a la mano todo el proceso del plebiscito de Klagenfurt, redactado por el secretario general interaliado, Mr. Roland Bryce, quien dió una conferencia el 8 de Mayo de 1922 en la parte relativa a los cuatro dialectos de que habla el Honorable Senador, dice lo siguiente, que leo, traduciendo del inglés:

Una vez verificada la personalidad del votante, se ponía por el Presidente del Consejo Comunal en sus manos un sobre junto con una cédula de papel verde que llevaba el nombre "Austria" y una cédula de papel blanco que llevaba el nombre "Yugo-Eslavia" impresos claramente en ambos lados; y entrando en un pequeño departamento, de los cuales había varios en cada centro de votación, y allí el votante o la votante rompía en dos pedazos la cédula de papel con el nombre del Estado por el cual no deseaba votar e incluía ambas, la rota y la intacta en el sobre, el cual, después de cerrado, era puesto en manos del chairman presidente, quien inmediatamente lo colocaba sin abrir en la urna a plena vista de todos los presentes.

Este método de votar se hizo nec[illegible]bido a la presencia de numerosos [illegible] (illiterates) en las listas de inscritos [illegible] confianza a los votantes, quienes [illegible] así del absoluto secreto del voto.

El señor ZAÑARTU (don [illegible] hay cuestión entonces, que a [illegible] tía yo de un antecedente fa[illegible]

El señor CLARO SOLA[illegible] suspende la sesión.

—Se suspendió la se[illegible]

REPARACIONES DE NEUMATICOS -:- HALBERSTADT y Co.
Delicias 1437 - Teléfono Inglés 3313

BOX

EL ESPECTACULO BOXERIL DEL PROXIMO DOMINGO EN LOS CAMPOS DE SPORTS DE ÑUÑOA

EL CALENDARIO DE BOX DE LA FEDERACION UNIVERSITARIA DE DEPORTES

Froilán Rojas desafía a Juan Beiza. — Otras noticias

LOS MATCHS DEL DOMINGO PROXIMO EN LOS CAMPOS DE SPORTS DE ÑUÑOA

EL ENTRENAMIENTO DE FLORIDOR PINO Y CARLOS PEREZ

Se nota bastante interés entre nuestros aficionados por concurrir el Domingo próximo a los Campos de Sports de Ñuñoa, local donde se efectuarán tres matchs por los campeonatos oficiales de Chile, organizados por la Federación de Box de Chile.

CARLOS [illegible] QUE SE PRESENTARA CONTRA MANUEL CONTRERAS

FLORIDOR PINO QUE HARA FRENTE A LUIS GONZALEZ

Todos los contendores del próximo Domingo se encuentran sometidos a un riguroso entrenamiento. Ayer vimos trabajar a Carlos Pérez y Floridor Pino, boxeadores que se medirán con Manuel Contreras y Luis González, respectivamente.

Pérez, se ha sometido a un riguroso entrenamiento, y es indudable que su estado es excelente Hizo tres rounds con Augusto Mery, donde lo vimos rápido y su precisión para golpear lo hacen de un punch poderoso. Tiene escuela y creemos que nuestros aficionados recibirán una sorpresa de Carlos Pérez, que verán el Domingo próximo frente a Contreras.

Floridor Pino, otro de los que se presentarán, trabajó con Benito Miranda y Braulio Muñoz. Como siempre, este boxeador se encuentra en excelente estado de training y hoy día creemos que está en situación de hacer frente a cualquiera de nuestros mejores hombres. Con González será una pelea reñida y de muy difícil pronóstico, pues este boxeador tampoco ha descuidado su entrenamiento, y ahora se presenta en muy buen estado.

Pino hizo ayer tarde tres rounds fuertes y su espíritu combativo no lo abandona, haciendo su forma de pelea muy atractiva.

Mañana visitaremos a los otros muchachos que pelearán, para formarnos una idea del estado en que se encuentran.

Como puede verse, la tarde del Domingo próximo veremos combates reñidos y equiparados, donde vencerá el que es realmente superior.

Las entradas estarán a la venta desde mañana.

VIENDO TRABAJAR A HERIBERTO ROJAS

Heriberto Rojas debe subir al ring nuevamente a pelear en un mes más con Angel Rodríguez.

Nosotros queríamos saber su estado actual y para esto nos trasladamos ayer en la tarde a su gimnasio de la 4.a Comisaría, donde el ex-campeón trabaja diariamente con sus sparring-partner.

Nuestra primera impresión fué que Heriberto Rojas había adelgazado y su cuerpo ha perdido con el entrenamiento gran parte de su gordura.

Indudablemente que Rojas ha ganado en agilidad. Lo vimos frente al pushing-ball liviano hacer ejercicios, en los que denotaba las buenas condiciones en que se encuentra.

En el saco de arena, Rojas trabaja con fuerza y es admirable la resistencia que tiene para soportar tres y hasta cinco rounds.

Después de muchos ejercicios de gimnasia, se presentó al ring boxeando con Arturo Palacios, el conocido aficionado de Chillán. Aquí Rojas nos demostró sus buenos conocimientos de boxeo, y aún creemos que su escuela se ha perfeccionado en estos últimos tiempos.

Donde pudimos apreciar lo que vale Rojas en la actualidad, fué en dos rounds fuertes que trabajó con Clemente Saavedra. Rojas dominó con facilidad a su sparring-partner y su ataque combinado con una buena defensa, nos recordaba los buenos tiempos de Rojas.

Rojas, se presentará en público el día 15 del presente, donde nuestros aficionados podrán ver la preparación a que se ha sometido Rojas para hacer frente a su próximo rival.

PABELLON ACROPOLIS. — El próximo Viernes se efectuará en este local la velada boxeril en beneficio del Centro Tallman y en honor de la Colonia española.

El programa es atrayente y figura la pelea entre Ruperto Fajardo y Humberto Valenzuela, varios preliminares y los mejores números de la Compañía que actúa con éxito en este Pabellón, completará el programa.

FELIPE ZUÑIGA B. C. — El próximo Jueves, en el ring de este Centro, tendrá lugar la velada boxeril en honor del profesor de esta institución, señor Eliecer Ortega.

En el programa figuran buenos números, que de seguro llamarán la atención del público asistente.

CONTRATOS DE PELEAS. — Luis Arco v. Pedro Achardi; Raúl Vega v. Augusto Vergara; Rafael Vásquez v. Manuel Lagos; Armando Zúñiga v. Leopoldo Mo[illegible] Erasmo Martínez v. Raúl Barrola; Domingo Valdés v. Esmero Ruz.

Estos aficionados dirimirán supremacías el 8 de Octubre, en el Centro Carpentier, Cuevas 1329, a las 3 [illegible] M.

Froilán Rojas desafía a Juan Beiza

Ayer hemos tenido la visita de Froilán Rojas, quien nos manifestó sus deseos de medirse nuevamente con Juan Beiza en un match en las condiciones que este boxeador desee.

Rojas nos dijo no estar contento con su primer match y que desea una contestación categórica de Beiza si acepta o no medirse nuevamente.

Beiza tiene la palabra.

TEATRO ESMERALDA.—Próximamente en este cómodo teatro se efectuará la velada pugilística en honor de los campeones que tanto éxito tuvieron en el Brasil.

El programa cuenta con diez peleas con decisión, tomando parte los campeones Antonino Parisi, Carlos Abarca, Abelardo Hevia y Dionisio Peña harán una academia a 3 rounds.

La película del match Vicentini-Beiza

UNA PRESENTACION EN EL HIPPODROME CIRCO

El Jueves próximo en el Hippodrome Circo se presentará la película del match Vicentini-Beiza.

Será ésta una buena ocasión para los que no presenciaron este memorable encuentro ver en la pantalla el desarrollo de los cuatro interesantes rounds y los preparativos de ambos hombres para hacer su entrenamiento.

El Hippodrome Circo pasará la película en la tarde y noche.

FEDERACION UNIVERSITARIA DE DEPORTES.—El Campeonato Universitario de Box.— Como lo anunciamos en una de nuestras anteriores ediciones, la Federación Universitaria de Deportes, en su última sesión verificada, de acuerdo con el Director de box, acordó fijar las siguientes peleas para el Jueves 5 de Octubre, por la tercera eliminatoria del Campeonato.

En esta eliminatoria tendrán participación los siguientes competidores:

1.)—Eduardo Silva (Agr.) con Sánchez (Ed. Fís.) Final por el campeonato peso pluma.

2.)—Carlos Bulling (B. Artes) con Belarmino Martínez (Agr.) Semi-medio.

3.)—Jorge Müller (Agr.) con Uldaricio Pérez (Ped.) Peso medio.

4.)—Julio Hernández (Dent.) con Juan Oyarzún (Ed. Fís.) Peso medio.

5.)—Alfredo Commentz (Agr.) con Ricardo Hitschfeld (Detn.) Peso medio pesado.

Todos estos competidores deberán presentarse mañana Miércoles 4 del presente, a las 6 P. M., en los salones de la Federación de Box de Chile, con objeto de proceder al pesaje reglamentario de ellos, ante la Comisión designada con este objeto. Se advierte que el competidor que no se presente a cumplir con este requisito quedará de hecho eliminado de la competencia, además de ser castigado como lo indica el Reglamento.

—En la segunda eliminatoria quedó fuera de la competencia del presente año Miguel Downey, por no presentarse a competir a la hora fijada y no haber dado el correspondiente aviso con la debida anticipación, conforme lo estipula el Reglamento.

Alberto Tuñón pasó a la categoría del peso superior al de su inscripción, por no tener el peso requerido de este último.

Julio Hernández, de Dentística, venció sobre su contendor Alfredo Commentz, de Agronomía, por retiro de este último al iniciarse el quinto rounds, de desempate.

INTERESANTE VELADA PUGILISTICA EN EL CENTRO DEPORTIVO FERROVIARIO. — De gran interés, sin duda, ha de resultar la velada pugilística que el Centro Deportivo Ferroviario prepara para el próximo Sábado 7 de los corrientes en su magnífico local, ubicado, como se sabe, en la Estación Alameda, al terminal de los andenes.

Sirve de base al programa elaborado, el encuentro de fondo concertado entre los pesos medio pesado, señores José M. Fernández, pugilista que en la eliminatoria para Río. salió segundo; y el conocido aficionado señor Horacio Smith, aventajado alumno del Centro Ferroviario, actualmente delegado de esta institución ante la Asociación de Centros de Box de Santiago.

MANIFESTACION EN HONOR DEL CAMPEON SURAMERICANO DE BOX DE CHILE, SEÑOR CARLOS ABARCA.—El Directorio del Centro Deportivo "Alfredo Rossi" ha preparado con todo entusiasmo para el 12 del presente, la manifestación que le ofrecerá en un restaurant de esta capital, a su consocio y campeón suramericano de box de Chile, señor Carlos Abarca, por sus recientes triunfos obtenidos en la Olimpiada del Brasil, en la defensa de los colores chilenos.

Las adhesiones se reciben en Chiloé 1451, desde las 8.30 P. M., siendo su valor de cinco pesos.

CENTRO SPORTIVO ESMERALDA. — Han firmado contrato de pelea los siguientes señores:

Humberto Homero con Genaro Salvo.

Segundo Soza con Segundo Abarca.

Jorge Flores con Oscar Olmedo.

Juan Videla con Clodomiro Manríquez.

Todos estos aficionados dirimirán superioridades el Sábado 7 de Octubre, a las 9 P. M., en el local del Centro Esmeralda.

CENTRO VICENTE SALAZAR B. C.—Cítase a junta general para hoy, en Picarte esquina Lastra.

SE LE NECESITA. — A Luis Salinas se le necesita en San Diego 780.

DESAFIOS. — Manuel Gutiérrez acepta el desafío lanzado por Estanislao Espinola. Para arreglar bases puede dirigirse a su representante, T. Galdámes, en Sewell.

—Miguel Oliva J. acepta el reto lanzado por Heriberto Ibarra, y al mismo tiempo desafía a Mario Valiente.

—Jorge Olguín desafía a todos los aficionados de 38 a 40 kilos. Independencia esquina de Huidobro, de 7 a 9 1|2 P. M.

—Miguel Contreras acepta el desafío de Luis Aguilera. Bases: Agustinas 685, de 8 a 12 y de 2 a 7 P. M.

CALEFACCION CENTRAL

Nuestro nuevo departamento está capacitado con todos los más modernos medios para verificar instalaciones de

CALEFACCION CENTRAL
POR VAPOR, AGUA CALIENTE O AIRE CALIENTE
PRECIOS BAJOS.-- PRESUPUESTOS GRATIS
RABB, ROCHETTE, ROCA & Cía.
Suc. de Rabb, Bellet & Cía.
Estado 235, Santiago Brasil 264, Valparaiso

CRONICA POLICIAL

LA INEXPERIENCIA DE UN HOMBRE JOVEN

Se enamora de una muchacha, la sigue a Talcahuano y se lleva $ 2,800 que no le pertenecen

Se aprehende a un maletero, quien para verse libre del cuerpo del delito, lo coloca en la ropa del guardián aprehensor

Se condena en primera instancia a un dirigente obrero

El juez del crimen condena a doce mendigos por faltarle al respeto a la policía

Tres individuos son detenidos por sospechas de homicidio

SE VA CON $ 2,800 DE UNA CASA COMERCIAL, Y ES DETENIDO EN TALCA

Hace días dimos cuenta que un representante de una firma comercial se había presentado al Juzgado del Crimen de turno, que en ese entonces lo era el 4.o a cargo del señor Aguirre, denunciando que un empleado suyo a quien había mandado a cambiar un cheque al Banco Anglo Sud-Americano por la suma de 2,280 pesos, había desaparecido.

Pues bien, pasaron las horas, pasaron los días, y el empleado no regresaba a la casa comercial ni a su domicilio.

En vista de esta circunstancia, se hizo el denuncio a la Sección de Seguridad.

Antes de este desaparecimiento, se tenía la más absoluta confianza en el empleado, pues su conducta anterior era irreprochable. Educado en un Seminario de la capital estaba rodeado de buenos antecedentes.

Pero para desgracia del joven , un día cualquiera cruzó por su camino una muchacha llamada Emiliana, de garbo andar y de picaresca mirada, la que con un guiño de ojos volvió loco al inexperto empleado.

Desde entonces no pensó más que en Emiliana, y se olvidó completamente del peligro que encierran ciertas mujeres.

Mientras tanto, Emiliana se fué a Talca y desde allí escribió al . Este, contento como unas pascuas, sólo pensó en irse a Talca y juntarse con la bella muchacha que le ofrecía un mundo de placeres.

Y así fué. Tan pronto cobró el cheque, tomó el primer tren y partió a Talca.

La Sección de Seguridad le buscó afanosamente por diversas partes, especialmente por las casas de diversión, pero no se le encontró.

Y cuando ya se desesperaba de dar con él, se pilló una carta de Emiliana, la que echó por tierra la felicidad de la pareja y dió la pista segura para dar con el prófugo.

Un exhorto oportuno del juez señor Aguirre, detuvo a la pareja en Talca, la que ya debe venir en viaje de regreso a Santiago.

Un maletero demasiado listo

Don José Lagos Bustos, en circunstancias que viajaba en un tranvía en la Avenida Independencia, notó la desaparición de su reloj, e hizo aprehender a Luis Lautén Arenas a quien culpó del delito.

Lautén aprovechó el trayecto de la Comisaría para colocar el reloj en referencia en el gancho portasable del guardián y culpar a éste del robo.

Pero los guardianes Manuel Montecinos y José Montoya descubrieron el ardid y así lo manifestaron en la Comisaría.

En el juzgado negó Lauten su delito, pero en vista de las declaraciones de los guardianes, el juez condenó al detenido a $ 60 de multa.

Doce mendigos condenados por injuriar a la policía

Manuela López González, Carlos Henríquez Chamorro, Tránsito Moreno Martínez, Antonio Cannobio Galdames, Eusebio Gutiérrez Ordenes, Pablina Verdugo González, Filomena Orellana Ubilla, Juan López Olmos, Juana Cáceres Godoy, Juana Reyes Núñez, Petronila Castro Castañeda y Tránsito Moya Navarro, fueron aprehendidos por guardianes de la 1.a Comisaría por mendigar en la vía Pública, sin el permiso correspondiente e injuriar a la policía.

El juez señor Villagra condenó a los mendigos a cuarenta días de prisión conmutable en sesenta pesos de multa.

Varios mendigos con plata pagaron la multa a fin de obtener su libertad.

POR SOSPECHAS DE HOMICIDIO. — La 11.a Comisaría aprehendió a Alfredo Pizarro Armijo, José Silva Valdés y Manuel Mella Remírez, por sospechas de que sean los autores del homicidio de Agustín 2.o Leytón.

Estos individuos pasaron a disposición del 4.o Juzgado del crimen, donde se instruye el sumario por el homicidio de Leytón.

El homicidio de Leytón ocurrió el 9 de Abril.

Detención de un dirigente

El obrero don Roberto Salinas Astudillo fué aprehendido por la policía por haber tomado parte en un incidente obrero ocurrido en una manifestación obrera efectuada el Sábado frente a las oficinas de la Tracción Eléctrica.

El juez señor Villagra condenó a Salinas a 40 días de prisión conmutable en $ 60 de multa.

El detenido, que había salido en libertad bajo fianza del Diputado don Santiago Labarca, apeló de la sentencia.

Los antecedentes serán elevados hoy a la Corte de Apelaciones.

Salinas salió sin caución.

El proceso ferroviario

En el día de ayer declararon ante el Ministro señor Ricardo Dueñas, que instruye el proceso por defraudaciones en los fletes ferroviarios, el jefe de la Estación de Puerto Varas, el bodeguero de la misma, el comandante del Regimiento Yungay, de guarnición en San Felipe y un socio de la firma Castagneto.

EN EL HOSPITAL DE LA CARCEL. — De San Fernando fué trasladado a Santiago el reo Romelio Ramírez,a quien se procesa por estafa a Manuel María Mendoza.

Ramírez ingresó al Hospital de la Cárcel en vista de encontrarse enfermo.

EL CRIMEN MISTERIOSO DE PUDAHUEL. — Hemos informado ampliamente de la muerte trágica de José P. Valenzuela, asesi samente en Pudahuel y cu fué encontrado en el inte que de una mina.

El juez señor Aguirre, a toca instruir el sumario, ordenó ayer que se practi investigaciones necesarias dar con los culpables.

SORPRENDIDOS CON LLAS. — Pedro Abascal Muñoz fueron sorprendidos licía vendiendo cartillas de rreras.

Ayer fueron puestos a d del juzgado del crimen, truyó el sumario respecti

Muñoz pidió su libertad za, y el juez se la concedi dola en $ 1,500 hipotecari

EL CRIMEN DE MAIPU. dáver encontrado en la Maipú, sobre cuyo hallaz dado ya completos detalle do identificarse en la Ofic tiva de la Sección de Seg falta de antecedentes.

En consecuencia, el mi rodea a este crimen conti

SIGUE EL TIFUS EN CEL. — Hoy se envió al San José a otro reo atac fus exantemático.

La epidemia continúa peligro evidente para es miento carcelario.

EL DESORDEN EN LA DE BANDERA. — El juez llagra condenó a $ 20 de personas que tomaron p grave desorden ocurrido del Sábado en un bar de la dera.

ALMACEN
BANDERA N.o 578
Arriéndase a casa mayorista o representaciones.
CANON: $ 550
Tratar: BANDERA 84, OFICINA 29.
Horas: 11 a 12 y 2 a 4 P. M.

Se arrienda
Magnífico local para negocio, en SAN PABLO 2295, esq. de Cumming, en $ 550.
Edificio moderno.
TRATAR:
San Pablo 2321

¿Quiere Ud.
30 Libras Esterlinas?
Tome un Cocktail en el
BAR "LA GOLETA"

LUIS NORMANDIN
Casilla 138 - Talca
ENOLOGO Y CORREDOR DE COMERCIO
Vinos, Aguardientes - Frutos del País

HORMIN masculino y femenino tabletas y ampolletas
contra
Neurastenia y Debilidad sexual
Envejecimiento prematuro
Dismenorrea, Almenorrea
Consulte su médico.—En venta en las Boticas.
REP. GUTTMANN, MAURER & Co.,—Santiago

"EL TATTERSALL"
EL VIERNES 6 DE OCTUBRE
SE REMATARAN EN "EL TATTERSALL" DESDE LAS 3.30 P. M
28 Toros Holandeses
Del Criadero de don J. Nicolás Rubio, Rancagua
Hijos de toros y vacas fina sangre.
EL GERENTE.
O-6.

EXPOSICION
DE ANIMALE
Organizada por la Sociedad Nacional
A ricultura a celebrarse del 22 al 29
Octubre próximo.
Señores
AGRICULTORE
Eduardo Rodríguez y
Tiene el agrado de an ciarles que durante los de la Exposición de A males,
Remataremos reproductores de los guientes Criaderos:

HOLANDESES
Del Criadero Valparaíso, del señor Ramón Cruz Mon
Del Criadero Santa Gabriela, del señor Félix A. Sol
Del Criadero Lolenco, del señor Arturo Alemparte.
Del Criadero El Peral, de Pudahuel, del señor Pedro Real.
Del Criadero El Molino, del señor Roberto Pretot.
Del Criadero Macul, del señor Arturo Cousiño Lyon.
Del Criadero San Vicente, de los señores Mitrovich H
Del Criadero San Juan de Chena, del señor Gregorio A nátegui
Del Criadero Santa Cruz de Marruecos, del señor Luis Infante.
De la Hacienda Las Palmas, de Llay-Llay, del señor los Werner.

DURHAM SHORTHORN
Del Criadero La Peña, del señor Alberto Hurtado Co
Del Criadero Marimán, del señor Gustavo Ross S. M.
Del Criadero Los Bronces, del señor Diego Vial G.
Del Criadero Rucamanqui, de los señores Gómez Hnos.

NORMANDOS
Del Criadero Quino, de la señora Luisa S. de Cousiño
Del Criadero Huechún Alto, del señor Juan Benoit
Del Criadero La Punta, del señor Miguel 2.o Cuevas
Del Criadero San Javier de Malloco, del señor R Echazarreta.

LINCOLN RED
Del Criadero Viluco, del señor Luis Larraín Prieto.
Del Criadero Los Callejones, del señor Eduardo Ira val C.
Del Criadero La Palma, del señor Rafael Ariztía.

CABALLARES CHILENOS
Del Criadero Los Bronces, del señor Diego Vial G.
Del Criadero Las Pataguas, del señor Tobías Labbé.
Del Criadero del señor José María Hurtado.
Del Criadero del señor Alejo Rubio.

CABALLARES PERCHERONES
Del Criadero El Peñasco, del señor Julio Michaux.
Del Criadero Esmeralda, del señor Jaime Larraín G. reno.
Del Criadero Sementales del Ejército.

OVEJUNOS HAMPSHIRE-DOWN
Del Criadero San Carlos, del señor José Luis Coo.
Del Criadero Curiche, del señor E. Anguita.
Del Criadero Cochento, del señor Roberto Badilla P.
Del Criadero Bajos, del señor Alberto Ureta.
Del Criadero Suiza, del señor Julio Lizana Barros.

OVEJUNOS SHOPSHIRE
Del Criadero Viluco, del señor Luis Larraín Prieto.
Y MUCHOS OTROS CRIADEROS QUE NO HAN JADO FECHA TODAVIA.
Detalles y datos: En nuestra Oficina Central: fanos 2855, Casilla 3654, Teléfono 1081.

Eduardo Rodríguez y C
Remates de ganado fino y ganados en general
Establecimientos FERIA RODRIGUEZ Santiago, EXPOSICION NA DE ANTOFAGASTA, LOCAL DE REMATES Y BICIONES DE GANADO DE CRIADEROS:
HUERFANOS 285

DEPORTES

FOOT-BALL

EL TERCER ENCUENTRO POR LOS PREMIOS "LUIS A. GALINDO" y "PEDRO DAZA"

El mal estado del tiempo impide a los clubs 5 de Abril, de Santiago; y La Cruz, de Rancagua; realizar esta competencia

El Domingo último debió realizarse, como estaba anunciado, en Rancagua, el tercer partido por el trofeo Luis A. Galindo, y por las medallas donadas por el señor Pedro Daza Brantes, entre los primeros y segundos equipos de los clubs 5 de Abril de Santiago y La Cruz, de aquella localidad, reunión que había logrado despertar extraordinario interés.

Terminado el primer período del preliminar con la cuenta de dos puntos a cero en favor de los residentes, no fué posible seguir jugando a causa de que se descargó una lluvia torrencial.

Como este motivo de suspensión no estaba consultado en las bases de estas competencias, los representantes de ambos clubs convinieron en que un jurado constituído por los dirigentes de ... y visitantes y por los cronistas deportivos de la capital decidiera la forma en que se procedería.

Reunido el jurado, se resolvió, por diez votos contra dos, efectuar estos partidos en Santiago, en la fecha que de común acuerdo se fijará, probablemente para el mes en curso.

Los visitantes fueron recibidos y despedidos en la estación con grandes manifestaciones de simpatía por numeroso público; y los dirigentes del La Cruz F. C., especialmente su presidente don Joaquín Saavedra y su presidente honorario, don Artemio Soto, activos y entusiastas deportistas, les prodigaron los más cariñosos agasajos.

El banquete de despedida se efectuó con la mayor animación en el Club Demócrata y a este acto asistieron alrededor de cien personas. Ofreció la manifestación, en un discurso breve y elocuente, el señor Joaquín Saavedra, contestando en términos muy oportunos el presidente honorario del 5 de Abril F. C., don Pedro Castro.

Hicieron, además, uso de la palabra, haciendo resaltar la importancia de estos cambios de visitas entre instituciones de distintas ciudades y su significación para el perfeccionamiento de la raza, el presidente honorario del América F. C. de Rancagua, señor Francisco Medel y el redactor de esta sección, señor Armando Reyes.

No terminaremos sin antes dejar constancia de la forma descomedida como procedió el conductor del tren en que regresaron los deportistas santiaguinos en un coche reservado, al negarse a dar órdenes para que éste fuera dotado de luz, obligándolos a que viajaran a oscuras, acaso porque se trataba de gente modesta, por más que habían cubierto el valor de este servicio en conformidad a los reglamentos de la Empresa.

Es necesario hacer notar estas irregularidades que no sólo desprestigian al personal ferroviario sino que además pueden ser causa de contratiempos para los pasajeros.

Liga Metropolitana de Deportes

El Directorio de esta Liga se reunirá hoy, a las 9 P. M., en "El Diario Ilustrado".

—Partidas que se jugarán el Domingo próximo:

Primera División

Santiago National con Unión Argentina; Dublín con Zenteno.

División Intermedia

Maestranza con República.

Segunda División

Los Carreras con Mc Kay; Jorge V con Unión Cordillera; Dublín II con 1.o de Mayo II; Gold Cross con Miraflores.

Tercera División

Unión Santa Elvira con Sportivo El Globo; Molina Lackington con Alfredo Rossi; Juan Frías II con Unión Cordillera II; Universal II con Unión Santa Isabel; Enrique Magnére II con Maestranza III; Miraflores III con República III.

Liga Arrieta

El Directorio de esta corporación se reunirá hoy a las 9 P. M., en Villa Iris.

Liga Infantil de Foot-ball

Esta corporación se reunirá mañana en la noche en "El Mercurio". Habrá asuntos importantes que tratar.

Brigada Central II (2) v. Fundición Libertad II (0)

Ante el árbitro señor Luis Roatti, se realizó este encuentro anteayer en la cancha N.o 1 de la Asociación Santiago, en competencia de la copa Independencia, de esta institución.

El juego fué activo y correcto, trabajando ambos cuadros con encomiable tesón, llamando la atención de los aficionados asistentes, por la forma caballerosa con que se expidieron los jugadores.

El resultado favoreció al ágil elenco del Brigada Central por dos tantos a cero de su activo contender.

MAIZ EUREKA
PARA SEMILLA
IMPORTADO Y NACIONAL
Soc. Silos Brooks Ltda.
Huérfanos 1148 - Cas. 3913
SANTIAGO
7-O

Asociación Atlética de Foot-ball de "San Miguel"

La junta general está citada para hoy, a las 9 P. M., en su secretaría.

Liga Ferroviaria de Foot-ball

CALENDARIO PARA 1922

Octubre 7: Armadurías 1.o con Unión Calderería 1.o

Deportivo Herrería 1.o con Control Entradas 2.o

Andén Atlético 1.o con Unión Calderería 2.o

Octubre 14: Guillermo Menguer 1.o con Unión Calderería 1.o

Guillermo Menguer 2.o con Unión Santiago 2.o

Deportivo Herrería 1.o con Andén Atlético.

Octubre 21: Maquinarias 1.o Patio Sur 1.o

Maquinarias 2.o con Patio Sur 2.o

Imprenta 1.o con Andén Atlético 1.o

Octubre 28: Control Entradas 1.o con Guillermo Menguer 1.o

Control Entradas 2.o con Guillermo Menguer 2.o

Deportivo Herrería 1.o con Unión Santiago 2.o

Noviembre 4: Unión Calderería 1.o con Maquinarias 1.o

Unión Calderería 2.o con Maquinarias 2.o

Imprenta 1.o con Patio Sur 2.o

Noviembre 11: Armadurías 1.o con Control Entradas 1.o

Andén Atlético 1.o con Control Entradas 2.o

Unión Santiago 1.o con Patio Sur 1.o

Unión Santiago 2.o con Patio Sur 2.o

Noviembre 18: Unión Calderería 1.o con Guillermo Menguer 1.o

Unión Calderería 2.o con Guillermo Menguer 2.o

Maquinarias 2.o con Control Entradas 1.o

Maquinarias 1.o con Control Entradas 2.o

Noviembre 25: Unión Santiago 1.o con Armadurías 1.o

Unión Santiago 2.o con Andén Atlético 1.o

Falta que fijarle nueva fecha a las siguientes partidas y que a continuación se indican:

Unión Santiago 2.o con Imprenta 1.o; Maquinarias 2.o con Unión Santiago 2.o; Control Entradas 1.o con Unión Calderería 1.o; Control Entradas 2.o con Unión Calderería 2.o; Patio Sur 1.o con Armadurías 1.o; Patio Sur 2.o con Andén Atlético 1.o Guillermo Menguer 1.o con Maquinarias 1.o; Guillermo Menguer 2.o con Maquinarias 2.o; Deportivo Herrería 1.o con Unión Calderería 2.o

El entreciudades infantil

El Domingo último se trasladaron a Melipilla los jugadores del Santiago Infantil de esta capital para jugar la última partida pendiente con el T. Bello Infantil de esa localidad, por la posesión del trofeo "Directorio" que ambas corporaciones vienen disputando desde hace tiempo y que en esta ocasión debía definirse.

Al llegar los jugadores visitantes a Melipilla el directorio y jugadores del club local los esperaban en los andenes de la estación y acompañados de una banda de músicos se trasladaron a un hotel donde se les había preparado el almuerzo.

A las 3 de la tarde el campo de juego estaba totalmente rodeado de un público numerosísimo, ávido de ser testigo de la brega que debía desarrollarse.

Minutos después se dió comienzo al encuentro en cuyo desarrollo se vieron excelentes jugadas que merecieron los aplausos de la concurrencia.

Los pequeños jugadores hicieron gala de juego correcto y activo, notándose un mayor dominio de los visitantes, los que obtuvieron el triunfo, después de laboriosa lucha por dos tantos a uno del Teniente Bello.

Terminado el lance los jugadores santiaguinos fueron festejados con un banquete, en el curso del cual reinó inusitada alegría. El acto fué amenizado por la banda de músicos municipal.

El regreso se efectuó en la noche, llegando a esta ciudad la comitiva del Santiago F. C. muy agradecidos de las múltiples atenciones de que fueron objeto por parte de los miembros del Teniente Bello y autoridades locales.

MAGALLANES F. C.—La sesión de asamblea general anunciada para hoy, ha sido suspendida por acuerdo del directorio.

Liga Obrera

Calendario de partidas atrasadas:

Primera Serie:

Octubre 8.—Almirante Simpson I con Tomás Edison I.

Segunda Serie:

Octubre 8.—Matías Ovalle I con Orompello I; Constitución I con U. Camilo Henríquez II.

Octubre 15.—U. Camilo Henríquez II con Almirante Simpson II; Constitución I con Matías Ovalle I; Chile Atlético I con Bernal Hnos. II.

Octubre 22.—S. Lincoyán I con Chile Atlético I; Girardi I con Constitución I; U. Camilo Henríquez II con Orompello I.

Octubre 29.—U. Camilo Henríquez II con Bernal Hnos. II.

TENIENTE GODOY INFANTIL F. C.—Por asuntos importantes se ruega a los señores: José Molina, Juan Ojeda, Ramón Jiménez, Luis Baeza, Luis Silva, Bernardo Cañas, Guido Vera, Genaro Acosta, Javier Díaz, Ramiro González, Santiago Marín, Armando Moraga, Osvaldo Pérez, Luis Soto, Teodoro Delgado, Juan Santander, Lorenzo Cortés, Armando Soria y Hernán Lazo, encontrarse hoy, a las 8 1|2 P. M., en Santa Victoria esquina de Crédito.

ANIVERSARIO DEL VIAJANTE F. C.—Hoy cumple su tercer año de vida esta corporación.

Para celebrar este aniversario llevará a efecto hoy, a las 9 P. M., una sesión solemne en su secretaría, y próximamente un torneo atlético y diversas otras fiestas.

¿QUIERE UD. 30 LIBRAS ESTERLINAS?
Tome un Cocktail en el
BAR LA GOLETA

Restaurant Bandera
COMIDA A LA CHILENA
Toda clase de mariscos y fiambres surtidos. Servicio a la carta, a precios razonables.
Visite usted hoy mismo este establecimiento moderno, que constituye una novedad en pleno centro.
BANDERA 560
Entre Catedral y Santo Domingo
4-O

ATLETISMO

Manifestación en honor de los atletas señores Hernán Orrego y Alfredo Ugarte

La organiza el Badminton para el Sábado próximo en el Olimpia

El Badminton F. C. prepara con todo entusiasmo para el Sábado próximo, a las 6 P. M., en los salones del Olimpia, una manifestación en honor de sus socios señores Hernán Orrego y Alfredo Ugarte, que acaban de regresar del Brasil.

Se ha invitado a ella a algunos otros miembros de la Embajada chilena a los Juegos Olímpicos, entre ellos, a los atletas señores Plaza, Sansot, Barros, Slater, Kolbach, Silva y Torres.

Las adhesiones las reciben los señores Ignacio Urrutia, Dieciocho 451; Roberto Hurtado, Bolsa Comercio; y Alfredo Arancibia, Moneda 1316.

El torneo ferroviario inter-zonas

Con gran entusiasmo se prosiguen los trabajos encaminados a dar el mayor brillo posible el torneo atlético que los elementos ferroviarios, efectuarán en los días 4, 5 y 6 de Noviembre próximo en esta ciudad, con participación de aficionados de las diversas zonas en que está dividida la Empresa de los Ferrocarriles del Estado, más la Red Central Norte.

La Segunda Zona, que es la Sección comprendida entre Santiago y Talca y ramales, ha iniciado ya el entrenameinto de los campeones que la representarán en este certamen del músculo y del esfuerzo, y al efecto la Comisión designada para dirigir la selección de estos campeones, ha dispuesto que el próximo Sábado se haga la eliminación, a fin de dar algunos días de tiempo para la preparación de las participantes.

La Superioridad Ferroviaria ha dado toda clase de facilidades a su personal para que pueda concurrir a esta justa en el mayor número posible, y ha dispuesto se faciliten los campos de deportes que existen al final de la calle Exposición (San Eugenio) para que en ese recinto pueda llevarse a efecto la eliminatoria, como asimismo el entrenamiento de todos los que quieran competir en este torneo.

Dado el número de inscripciones que ese están recibiendo en las secretarías respectivas este torneo tiene desde luego su éxito asegurado.

Pida los vinos
medicinales
de marca

ASOCIACION ATLETICA DE SANTIAGO. — El directorio de esta colectividad se reunirá mañana Miércoles a las 6 1|2 P. M., en San Diego 54.

—El Consejo, para el Viernes, a las 9 P. M..

Se ruega la asistencia a esta sesión de los atletas santiaguinos que fueron a Río de Janeiro.

CENTRO SPORTIVO EL GLOBO.—El Domingo último se llevó a efecto el campeonato atlético que este Centro había preparado en honor de los campeones de este Centro, señores Guajardo, Castro, Célis y Flores, que recién han regresado de Río de Janeiro.

El resultado fué el siguiente:

100 metros perdedores. — 1.o Humberto Medina; 2.o M. Mena; y 3.o C. H. Díaz.

100 metros todo competidor.—1.o Humberto Medina; 2.o Vicente Pizarro; 3.o E. Ramírez.

400 metros todo competidor.—1.o Elías Ramírez; 2.o Samuel Castro; 3.o C. Díaz.

1,500 metros perdedores. —1.o Carlos Romero: 2.o J. Salfate; 3.o J. Abricott.

800 metros todo competidor.—1.o W. Ducaud; 2.o J. Miranda; 3.o C. Díaz.

1,500 metros marcha novicios.—1.o Samuel Castro; 2.o M. Mena; 3 o Canales.

800 metros infantiles.—1.o M. Aguilera: 2.o J. Troncoso; 3.o Juan Castro.

Lanzamiento bala. — 1.o Elías Ramírez; 2.o O. Rodríguez.

400 metros obstáculos.—1 o Samuel Castro; 2.o C. Díaz; 3.o J. Jorquera.

Esta prueba fué anulada por el árbitro, debido a que los competidores no salvaron los obstáculos como estaba acordado. Se efectuará en Maipú el próximo Domingo.

Las inscripciones para la manifestación que se efectuará el próximo Domingo en Maipú a los atletas Guajardo, Castro, Celis y Flores, se reciben diariamente en Huérfanos 1139, segundo piso, por el señor S. Navarro. Se cerrarán impostergablemente el Miércoles 4 del presente en la reunión de Directorio.

SANTIAGO ATLETICO.—Cita a sesión de Directorio para mañana, a las 9 P. M., en los salones de "El Diario Ilustrado".

CICLISMO

LAS CARRERAS DEL PROXIMO DOMINGO EN EL VELODROMO DEL PARQUE COUSIÑO

Las organiza el Club Ciclista Ibérico en honor del Ministro de España, Excmo. señor Bernardo de Almeyda

El Domingo próximo se efectuarán las carreras organizadas por el Club Ciclista Ibérico en honor del Excmo. señor don Bernardo de Almeyda, Ministro de España en Chile.

Con este torneo toca a su fin la competencia por la Copa Loma Blanca, obsequio de los señores Planella Hnos.

Los corredores se aprestan para poner en juego todos sus esfuerzos para conquistar tan hermoso trofeo. Actualmente los defensores del Ibérico llevan una espectable colocación.

En estas carreras, como en todas las organizadas bajo los auspicios de la Unión Ciclista de Chile, se seguirán computando los puntos para la Copa y la bicicleta donadas por el señor Pablo Melero. Además los señores Francisco Torremocha y Pablo Melero han enviado desde Buenos Aires 4 magníficos premios-sorpresa, que serán destinados al corredor de cada categoría que obtenga más puntos en las carreras de este día. Estos premios son exclusivamente para socios del Club Ibérico.

Del programa de carreras se destaca el "récord de la hora entrenado por moto", en la cual se disputará una valiosa copa donada por la firma Peters y Abeleida.

Se han inscrito los mejores ciclistas que hay en la capital, los que se encuentran cuidadosamente entrenados.

Para hacer más grata al público la estada en el Velódromo, se ha contratado una excelente banda militar que tocará las piezas bailables más en boga, organizándose un gran campeonato de baile.

Las inscripciones para estas carreras se reciben en Independencia 496 y San Diego 311; éstas se cerrarán impostergablemente el Jueves próximo y no se admitirá después ninguna por cualquier motivo que sea.

VAN DYCK
SPECIAL CIGARETTES
Lo mejor que se fuma
a 40 centavos
Compañía Inglesa de Tabacos

AUDAX CLUB SPORTIVO ITALIANO

Con motivo de que el próximo Domingo lleva a efecto el Club Ciclista Ibérico, su torneo ciclista, este club encarece a todos los corredores que no se encuentren inscritos lo hagan cuanto antes en las partes que indicará el club organizador.

Además se cita a reunión para hoy, a las 9 P. M., en la secretaría a todos los corredores por tener asuntos de interés que resolver.

MANIFESTACION.—Ha causado mucho entusiasmo entre los aficionados del pedal y especialmente entre los directores de casi todas las instituciones ciclistas la noticia de la manfiestación de que serán objeto los señores Evaristo Santos y Juan Francisco Jiménez, por su activa labor por más de once años en pro de este popular deporte.

Las adhesiones se reciben en la Joyería del señor Desiderio Mella, San Antonio 30, y por el número ya inscritos que serán limitadas, augura a esta manifestación un gran éxito.

UNION CICLISTA DE CHILE.—La sesión que debía realizarse hoy con el objeto de elegir el directorio que regirá los destinos de la institución, por el período 1922-1923, se ha postergado hasta nuevo aviso por enfermedad del presidente, señor Bernardino Caffi.

CLUB CICLISTA CENTENARIO.—En una de las últimas sesiones se acordó llevar a efecto el 11 de Octubre, una excursión reglamentaria.

CLUB CICLISTA CHACABUCO

Cita a junta general para hoy, a las 8 1|2 P. M., en primera convocatoria, y a las 9 P. M., en segunda.

Tabla: Próximas carreras internas y excursión reglamentaria.

AUTOMOVILISMO

Sociedad Deportiva Automovilística de Santiago

No habiéndose verificado la junta general a que se citó para el Viernes último, por falta de número, ha sido convocada en segunda citación para mañana Miércoles, a las 9.30 P. M., en el edificio Ariztía, 7.o piso, oficina 22.

JABON
CASTILLA BORICADO
Exija la mejor marca:
LABORATORIO CHILE
1-O

Botelleros
Botellas 1|4 para Ginger Ale compramos a 18 centavos, grandes y pequeñas partidas.
Avenida Matta No 8
O-5.

El Químico francés Totain

Director de los Laboratorios del The Verger de París en investigaciones hechas recientemente, ha encontrado en diversas hierbas cualidades medicinales de gran importancia para el tratamiento de las enfermedades de los riñones. Totain, dice: de los órganos principales del organismo humano, los que más trabajan son sin duda los riñones, los cuales tienen por misión filtrar en último término la parte del alimento destinada a la sangre, eliminando los residuos venenosos que la afectan. Las funciones del riñón son múltiples: es el depurador y regulador de la composición y presión sanguínea. Como depurador, por él se eliminan las sustancias tóxicas provenientes de la digestión de los alimentos antes de pasar a la sangre, fabricando así la orina. Esta importante función del riñón puede perturbarse por el trabajo excesivo, por alimentos muy condimentados y por la edad, entonces las sustancias tóxicas pueden no ser eliminadas o hacerlo mal y, poco a poco, se van acumulando en la sangre envenenándola lentamente, sin producir dolores a los riñones, sino trastornos diversos, como ataques reumáticos, cansancio general, espíritu decaído, tobillos y párpados hinchados, trastornos en la orina. Diversos pacientes que presentaban los síntomas más convincentes de enfermedad renal con imflamación del hígado y vejiga fueron curados en poco tiempo por **THE VERGEL**. Cuatro tazas al día de The Vergel, usándose, según las indicaciones que acompañan a cada caja, serán suficientes para procurar la felicidad de muchos enfermos.

EXCURSIONISMO

CUERPO EXCURSIONISTA "HISPANO AMERICANO"

Se recomienda a los señores socios, que deseen tomar parte en el segundo campeonato interno de atletismo, se sirvan pasar a inscribirse a la brevedad posible; las inscripciones se recibirán en secretaría hasta mañana Miércoles 4, a las 9 P. M., hora en que se reunirá la junta general, y se acordarán las pruebas, día y terreno en donde se efectuará el campeonato.

—Cita para esta noche, a la comisión de atletismo, compuesta por los señores Manuel Mendoza, Juan Madero, Enrique Planes, Antonio Madero y José Chanes, en la secretaría San Diego 218, a las 9 P. M.

CUERPO DE EXPLORADORES "PILOTO PARDO"

Este cuerpo nos pide poner en conocimiento de sus asociados que el próximo Domingo se efectuará la excursión, en la que participarán todos los cuerpos afiliados y ésta será a Conchalí.

Se ruega a los señores socios que tengan talonarios para el sorteo, pasen a dar cuenta en la sesión que se efectuará esta noche, en Rosario 1023.

CUERPO DE EXPLORADORES "PILOTO P[illegible]".— Habiéndose llenado algunas vacantes producidas en el directorio, éste ha quedado compuesto como sigue:

Presidente honorario, señor Pedro Aguirre Cerda; comandantes honorarios, señores Luis Pardo y Luis Mandujano Tobar; miembro honorario, doctor Andrés Konig.

Socios cooperadores: señores M. Cornejo y Saturnino Iturraga M.

Presidente, comandante efectivo, señor Pablo Ainzúa G.; secretario, señor Pedro Ainzúa G.; tesorero, señor Manuel Salazar; teniente 1.o, señor Julio González; teniente 2.o, señor Germán Tapia; Cruz Roja, señores Carlos Arcos y Tirso Arredondo. Han sido aceptados como socios de este Cuerpo los señores Pedro Campos, Julio Inostroza y Manuel Inostroza.

CITACIONES

Badminton F. C.—Junta general hoy Martes, a las 9 P. M., en los salones de "El Mercurio".

Ciclismo F. C.—Junta general extraordinaria para el Jueves, a las 9 P. M., en los salones de "El Diario Ilustrado".

Capitán Prat F. C.—Junta general extraordinaria para mañana, a las 9 P. M., en Ruiz Tagle N.o 60.

Carioca F. C.—Junta general para mañana, a las 8.30 P. M., en los salones de "El Diario Ilustrado".

Club Instituto Nacional.—Junta general para el Jueves 5, a las 9 P. M., en los salones de "El Mercurio".

Deportivo Lautaro.—Junta general para hoy, a las 8.30 P. M., en el local de costumbre.

Gran REALIZACION
POR CAMBIO DE LOCAL
MUEBLERIA TRAIGUEN
MONEDA 952-958
8-O

¿ES UD. UN BUEN DIBUJANTE?
Si lo es, ¿quiere usted ganarse
Un premio de $ 500.00?
Pida entonces en
MONEDA 1935
de 1.30 a 3 P. M., las bases de un Concurso abierto por una firma comercial para la confección de un afiche.
Este Concurso quedará cerrado el 7 de Octubre próximo.
8-O

La Neuralgia Desaparece en Unos Cuantos Minutos.

¿Por qué soportar esa agonía cuando el Aceite Wizard le aliviará instantáneamente? Es el más maravilloso analgésico.

No hay inflamac[illegible] dolor o congestión q[illegible]ite haga desaparecer el [illegible]uede Wizard. Ud. lo [illegible] cuan- comprobar en un[illegible]uno de tos minutos. N[illegible]e haya los remedios [illegible]ra es comusado hasta a[illegible]esta maraparable con[illegible]ncia médica. villa de la [illegible] El Aceite [illegible]izard penetra a los teji[illegible]s y se obtiene el alivi[illegible]en unos cuantos minut[illegible] Esto se nota, en e[illegible]ecial, en casos de Ne[illegible]lgia e hinchazones do[illegible]rosas. La Neuralgia, a menudo es peligrosa.

Aplique el Aceite Wizard al lugar que le duela, e[illegible] es el método seguro y exacto. El Aceite Wizard es el mejor remedio que [illegible]e conoce. Se usa generalmente, con magníficos resultados, en casos de Do[illegible]r de espalda, Reumatismo, Lumbago, Dolores musculares y articulares, R[illegible]friados, Faringitis, Dolor de Oído, Heridas, Picaduras, Quemaduras y Lesiones. Debe ser lo primero que se tenga a mano para casos de accidentes o lesiones. Comprenderá Ud. la primera vez que use el Aceite Wizard, que tiene un amigo seguro, cuando lo necesite. Compre un frasco hoy mismo.

Para casos de Constipación, Indigestión, etc., ténganse siempre a mano las Píldoras Wizard.

Fabricantes: HAMLIN'S WIZARD OIL CO., CHICAGO, E. U. A.
De venta en todas las Droguerías y Boticas.
Unicos Representantes:
Daube y Cia, Valparaiso, Santiago y Concepcion.

CASIMIRES
GRAN DEPOSITO
VENTAS AL DETALLE
BANDERA 502, ESQ. CATEDRAL

LAS DOS CALIFORNIAS
Avisa que habiendo trasladado sus mercaderías a la
TIENDA LA RIOJANA, Estado 64
atenderá en dicha Casa a su distinguida clientela.
MARTINEZ, BLANCO Y CIA.

OSRAM NITRA
LUZ BLANCA Y BRILLANTE
OSRAM NITRA
De venta en todos los buenos Almacenes Eléctricos

TURF

INSCRIPCIONES PARA LAS CARRERAS DEL PROXIMO DOMINGO 8 Y JUEVES 12 DEL PRESENTE EN AMBOS HIPODROMOS

CLUB HIPICO

DOMINGO 8

Premio JERJES.—1,600 metros.—Para caballos de 3 años que no hayan ganado.—Peso: 56 kilos.—Inscripción: $ 40.—Premio: $ 4.000 al 1.o

Alany	56	Poisson d'Or	56
Gentilhomme	56	Castilla	54
Grampian	56	I. de Suarez	54
Moloch	56	Xama	54
Nunca Visto	56		

Premio JIMENA.—1,400 metros.—Para caballos que hayan ganado más de $ 10.000 y no más de 40,000.—Peso: 50 kilos.—Recargo de dos kilos por cada $ 5,000 ganados sobre el mínimum de $ 10.000.—Inscripción: $ 70.—Premio: $ 3.000 al 1.o

Atento	62	Picacho	52
Nitrógeno	56	B Rose	50
Danger	54	Ch. Gonthier	50
Hipócrates	54	Fósforo	50
Camueso	52	Kodak	50
Copayapu	52	Predilecta	50
Fugitiva	52	Victor Noir	50
Herodes	52	Bilanz	50

Premio JACK TAR.—1.500 metros.—Para caballos de 4 años y más que no hayan ganado más de 3 carreras.—Peso: 48 kilos.—Recargo de 1 kilo por cada $ 1.000 ganados en premios.—Inscripción: $ 30.—Premio: $ 3,000 al 1.o

Jaramago	61	Alava	50
Rentería	61	Mollaca	50
Bilanz	59	Espadaña	49
Itálica	58	Ictiosauro	48
Telinga	58	La Alegría	47
Agua Va	55	Morocha	47
Tande	54	Roulotte	46
Calembour	53	Sardónica	46
Marruecos	53	Tómbola	46
Rintintín	53	Vía Láctea	46
Malvaloca	52		

Premio LA HUASCA.—(Clásico).—1,800 metros.—Para 3 años nacidos en el país, exceptuando al ganador de El Ensayo.—Peso: 54 kilos.—Recargo de 3 kilos al ganador de un premio clásico o reglamentario y de 5 kilos al ganador de dos o más.—Inscripción: $ 50.—Ratificación: $ 50 el Lunes antes de la carrera.—Premio: $ 10.000 al 1.o

Albeytar	59	Gitanillo	54
Infiesto	57	Puff	54
Honoria	57	Gritón	52
Greetings	54	Juerga	52
Honorino	54	Ximena	52

Premio JACK'S GREEN.—2,600 metros.—Para todo caballo ganador.—Handicap.—Inscripción: $ 45.—Premio: $ 4,500 al 1.o

Bordeaux, Velada, Feño, Frangollo, Flama, Alta Ley, Ficticio, Hidalga y Cadillac.

Premio JULIO CESAR.—1,100 metros.—Para caballos que hayan ganado más de $ 10.000.—Handicap.—Inscripción: $ 30.—Premio: 5.000 pesos al 1.o

Fatalist, Shackleton, War Paint, Poga-Poga, Agosto, La Nuez, Paimpolaise, Borgue, Fugitiva, Verderón, Frisca, Hipócrates, Wintergreen, Predilecta, Paradox, Shimosa, King's Ferry, Fogazzaro, Toldilla, Pegote, Octubre, Albeytar, Filoche, Bombón Rose, Edimboro, Alacrán y Danger.

Nota.—Se dividirá en dos series.

JUEVES 12

Premio LEON.— 1,600 metros.—Para caballos de 3 años nacidos en el país, que no hayan ganado.—Peso: 56 kilos.— Inscripción: $ 40.—Premio: $ 4.000 al 1.o.

	Kilos		Kilos
Alany	56	Poisson d'Or	56
Gentilhomme	56	Topocalma	56
Gordiano	56	Castilla	54
Grampian	56	Gallarda	54
Idol	56	Guitón	54
Johnson	56	Praliné	54
José Gener	56	Xama	54
Moloch	56	Xia	54
Nunca Visto	56		

Premio CASTILLA.— 1,500 metros.— Para caballos de tres años, ganadores de una o dos carreras.— Peso: 54 kilos.— Recargo de tres kilos a los ganadores de dos carreras.—Recargo extra de tres kilos a los gnadores de un premio clásico o reglamentario.— Inscripción: $ 30.—Premio: $ 3,000 al 1.o.

Juerga	55	Sirsac	54
Deschanel	54	Slogan	54
Fimar	54	Fanfarrona	52
Guante Rojo	54	Madagascar	52
Guardia Rojo	54	Piltrafa	52
Pitillo	54	Risa Loca	52

Premio AMERICA.— 1,800 metros.— Para caballos de 4 años y más que no hayan ganado más de $ 40,000.— Peso: 58 kilos.— Descargo de 4 kilos a los que no hayan ganado más de $ 30,000, y descargo de 8 kilos a los que no hayan ganado más de $ 20,000.— Inscripción: $ 30.— Premio: $ 3,000 al 1.o.

General	58	Herodes	50
Borgue	54	Jaramago	50
Nitrógeno	54	Piave	50
Velada	52	Picacho	50
Kiss-me	51	Winchester	50
Carbón	50	Hircania	48
Copayapu	50	Rentería	48
Ficticio	50	Santa Tecla	48
Fósforo	50	Telinga	48
Frangollo	50		

Premio GRAN STEEPLECHASE.—(Clásico).— 5,400 metros m\|m 18 saltos.— Steeplechase.— Para caballos de 4 años y más.— Peso de reglamento.— Recargo de 3 kilos a los que hayan ganado un premio de $ 5,000 o mayor y recargo de 5 kilos a los que hayan ganado dos o más de estos mismos premios.— Inscripción: $ 30.— Ratificación: $ 40 el Lunes 2 de Octubre.—Premio: $ 7,000 al 1.o.

Ragusa	76	Huancayo	71
Carranza	74	Royal Bird	71
Tiradente	72	Cancha Rayada	67
Demetrio	71		

Premio ESPAÑA.— 3,000 metros.—Para todo caballo ganador.—Handicap.— El top weight no excederá de 60 kilos.— Inscripción: $ 40.—Premio: $ 4,000 al 1.o.

Inscritos:

Eton, Tande, Dover, Alta Ley, Guardia Rojo, Piave, Iriarte, Flapper, Jaramago, Jedil, Harold, Hidalga, Rabudo, Carbón, Feño, Flama, Kodak y Picacho.

Premio CRISTOBAL COLON. — 1,500 metros. —Para caballos de 4 años y más que hayan ganado más de $ 15,000.— Handicap.— Inscripción: $ 35.— Premio: $ 3,500 al 1.o.

Inscritos:

King's Ferry, Fugitiva, Camueso, Harold, Kiss-me, Duque de El, Predilecta, Paimpolaise, Copayapu, Smart, Winchester, Ever, Rentería, Welladay, Carbón, Atento, Edimboro y Boa.

Premio..............— 1,600 metros.— Handicap.— Con peso mínimum de 58 kilos.— Para jinetes caballeros, socios del Club Hípico de Santiago, Valparaíso Sporting Club y Chile Hunt Club.— Inscripción: $ 30.— Premios: $ 3,000 al 1.o.

Inscritos:

Wintergreen, Pérfido, Fideline, Marialva, Graciosa, Panizo, General, Cancha Rayada, La Alegría y Djenana.

Hoy, hasta las 4 P. M. se reciben inscripciones para las siguientes carreras:

Domingo 8 de Octubre

Premio............— 1,600 metros.— Para caballos que hayan ganado más de $ 15,000.— Handicap.—Incripción: $ 35.— Premio: $ 3 mil 500 al 1.o.

Jueves 12 de Octubre

Premio.. .. ..—1,800 metros.— Para caballos que no hayan ganado más de $ 15,000.— Handicap.— Inscripción: $ 30.— Premio: $ 3,000 al 1.o.

HIPODROMO CHILE

DOMINGO 8

Premio SERENO.— 1,200 metros. Travesura, Bombón Rose, Marialva, Edinboro, Alita, La Nuez, Fatalista, Kilimanjaro, Octubre, Alavy, War Paint, Farrutín, Toldilla, Borgue, Yelcho y Navira.

Premio STORM.— 1,200 metros. Francesita, Barsaquito, Wintergreen, Antilla, Veldora, Corpaucho, Papirote, Hesperia, Mackenzie, Loto, Saltarella, Saddle, Carbonero, Paradox, Agua Va, Willibrodo y Pavlowa.

Premio SARABIN.— 1,200 metros. Pispirita, Gentille, Galopa, Rezongona, Prothos, Taglioni, Espadaña, Naveta, Flanders, Rocler, Prontitud, Sperata, Xenops, Injuria, San Vicente, Guante Rojo y Honolulu.

Premio SOCIO.— 1,200 metros. Djenana, Asiático, Hara-Kiri, Insula, Silver, Oliveto, Find Out, Lacombe, Apúntale, Magistrado, Billy White, Sastre, Víctor Noir, Maryland, Tigris, Marsellesa y Gaitero.

Premio OCTUBRE.— 2,400 metros. Hidalga, Cadillac, Rabudo, Piave, Bordeaux, Frangollo, Samaniego, Dover, Loto, Malvaloca, Hircania y Graciosa.

Premio SUSPIRO.— 900 metros.

	Kilos		Kilos
		Peyuco	54
		Larva	54
Prieur	58	Hamburguesa	54
Royal Blue	58	Slava	54
Cagoule	56	Sahareña	53
Marcola	56	Compota	52
Pálpito	56	Fémina	53
Xerosis	55	Orelia	46

Premio SACAPICA.— 900 metros.

Fiero	58	Juliana	54
Balmoral	58	Farrutilla	52
Gordiano	58	Xols	51
Billy White	57	Thunder Clap	51
Speciality	56	Topete	50
Imola	56	Xenia	49
Gran Liga	47	Glenley	54

JUEVES 12

Premio TINTERO.— 900 metros. Filacho, Provenza, Asturiano, Paradox, Marialva, Yelcho, War Paint, Shimosa, Toldilla, Xaragua, Alita, Atlética, Bombón Rosé, Pichoga, Ancoa, Willibrodo, Variable, Saltarella, Carbonero y Pensativa.

Premio TIRANO.— 900 metros. Wild Girl, Pavlowa, Aceituna, Saddie, Papirote, Piltrafa, Veldora, Antilla, Costino, Hesperia, Aralar, Naveta, Cambio, Mulato, Burguesa, Carillón, Turquestán y Exhalación.

Premio TONTIN.— 900 metros. Name, Costo, Pispirita, Gran Liga, San Vicente, Hamburguesa, Honolulu, Taglioni, Juliana, Injuria, Slava, Allipen, Hara-Kiri, Fomina, Xerosis, Billy White, Miguet, Flanders, Fantomas, Pepa de Oro, Caledoma y Sensation.

Premio TUCAPEL.— 900 metros. Djenana, Cifiuelo, Tigris, Felicity, Shareña, Santa Ana, Lorita, Orelia, Judex, Apúntale, Peyuco, Xols, Farrutilla, Bataille, Principichesca, Xilene, Pasajes, Asiático, Magistrado, Sperata y Coirón.

Premio TUPEL.— 1,500 metros. José Gener, Dándalo, Rezongona, Glaneuse, Singoala, Papirote, Walpurgis, Sardónica, Espadaña, Gallion, Find Out, Oliveto, Merengue II, Arrás, Gaitero, Morocha, Orense e Hircania.

Premio TACNA.— 1,500 metros. Rintintín, Tangola, Dover, Agua Va, Víctor Noir, Vendimia, Chichí, Borgue, Winchester, Edinboro, Agosto, Loto, Shackleton, War Paint y Barsaquito.

Premio SIBERIA.— 900 metros. Ofensa, Federado, Película, Campanillazo, Don Gustavo, Tres de Espadas, Etervina, El Pinta, Atlética, Apidol, Faisán, Tilo y Modistilla.

NOTA.—La carrera de hacks, premio Siberia, pedida para el Domingo 8, ha sido postergada para el Jueves 12 por acuerdo del Directorio.

Beneficio en favor de las Ollas Infantiles y Sociedad Protectora de Cárceles

El 11 de Octubre tendrá lugar en la sala del Teatro Esmeralda una gran fiesta patriótica-desportiva, con asistencia del Presidente de la República, del Cuerpo Diplomático, para solemnizar la repartición de premios de la gran Olimpiada del Brasil.

Se ha confeccionado para esta función un variado e interesante programa deportivo de esgrima jiu-jitsu, lucha romana, box. Definirán supremacía por el Campeonato de Chile los boxeadores Carlos Aberca y Zorobabel Rodríguez.

Las localidades para esta gran función, cuyo producto será destinado a las Ollas Infantiles y Sociedad Protectora de Cárceles, se encuentran en venta en las Confiterías Palet y Olympia y en la Casa Weil.

LOS TRABAJOS EFECTUADOS AYER

(Pista de arena)

Honorino.—Montado por H. Ramírez trabajó 1,800 metros en 2.5 un quinto.

Albeytar.—Montado por A. Molina movió 400 metros en 25 3|5; después de un descanso repitió igual distancia en 25 1|5.

Agua Va.—Montada por D. 2.o López largó 1,200 metros en 1.23.

Salpicón. — Montado por Arm. Silva y Jaramago por un aprendiz, atropellaron 1,000 metros en 1.7, ganando Salpicón por 4 cuerpos; después de un descanso repitieron 800 metros en 51, ganando nuevamente Salpicón por 5 cuerpos.

Chateau Gonthier. — Montado por un aprendiz pasó 1,600 metros, haciendo los últimos 1,400 metros en 1.40 2|5.

Hara Kiri.—Montada por Arm. Nieto, pasó 800 metros en 56.

Calembour. — Montado por H. Ramírez, pasó 1,400 metros en 1.38 2|5.

Castilla.—Montada por V. Ramírez atropelló 800 metros en 53.

Rentería.—Montada por J. Polanco largó 1,200 metros en 1.22.

Guitón.—Montada por L. Montero trabajó 1,600 metros en 1.53.

Kiss Mee. — Montada por un aprendiz liviano, pasó 1,400 metros en 1.36 1|5.

Los Robles. — Montado por V. Jara y **Copayapu** por un aprendiz, pasaron 1,200 metros en 1.23, llegando iguales.

Kodak.—Montado por un aprendiz, trabajó 1,800 metros cortos en 2.3.

Alta Ley.—Montado por L. A. Zamora, pasó una vuelta en 2.23.

Feño.—Montado por un aprendiz y **Tande** por H. Ramírez, pasaron 1.400 metros en 1.38 2|5, ganando Tande lejos. Feño siguió hasta completar la vuelta en 2.22.

Nitrógeno. — Montado por M. Gamboa y **Paimpolaise** por H. Huerta, pasaron 1,200 metros en 1.21, llegando iguales. Nitrógeno siguió hasta completar 1,400 metros en 1.36 3|5.

Helyette.—Montada por L. A. Zamora, pasó 1,400 metros en 1.40 dos quintos.

Prisca.—Montada por H. Michaels atropelló 800 metros en 53 tres quintos.

Topocalma. — Montado por V. Jara, largó 1,600 metros en 1.56 tres quintos.

King's Ferry.—Montado por un aprendiz, movió 400 metros en 25 dos quintos; después de un descanso repitió igual distancia en 27.

Ximena.—Montada por A. Mollina pasó sin gran apuro 1,800 metros en 2.9 y tres quintos.

Honoria.—Montada por J. M. Baeza, trabajó una vuelta en 2.20 dos quintos.

La Princesa.—Montada por M. Verdejo, pasó 1.600 metros a voluntad en 1.55.

Fatalist. — Montado por Arm. Nieto y **Fagra** por D. 2.o López, pasaron 1,200 metros en 1.21 1|5, ganando el primero por 5 cuerpos.

Tiradente.—Montado por P. 2.o Rebolledo, trabajó sobre dos vueltas en 4.55 y 3|5, en la primera vuelta marcó 2.30.

Deschanel. — Montado por un aprendiz, pasó 1,000 metros, en los últimos 600 metros marcó 42 2|5.

Huancayo. — Montado por un aprendiz, pasó una vuelta a voluntad en 2.25 3|5.

Old Gin.—Montado por G. Guerra, largó 1,400 metros en 1.40 2|5.

NOTICIAS DIVERSAS

PROBABLES MONTAS Y COMPETIDORES PARA EL CLASICO "LA HUASCA" A CORRERSE EL PROXIMO DOMINGO EN EL CLUB HIPICO

Albeytar, 59, probable no corra.
Infiesto, 57, J. Vergara.
Honoria, 57, J. M. Baeza.
Greetinge, 54, G. Guerra.
Honorino, 54, H. Ramírez.
Gitanillo, 54, J. F. Ber
Puff, 54, M. J. Silva,
Guitón, 52, no corre.
Juerga, 52, D. 2.o Lóp
Ximena, 52, A. Molina.

INFLEXIBLE

Este buen hijo de Br Red Rose ha sido puesto canso por algún tiempo, curado de una pequeña frida en uno de sus rem teros y no reaparecerá hasta la temporada de Mar.

Ramón Pasten

A Concepción se ha dir competente preparador, todos los pensionistas a entre otros Coll, Clac y

Realización

En tiempo oportuno

Sólo hasta el 11 del presente

hemos resuelto rebajar los precios, a fin de que nuestros clientes y el público en general puedan aprovechar de una verdadera realización de traje no de una estación que termina SINO PARA LA ESTACION QUE SE INICIA.

Fíjese en esta marca antes de entrar.

LOS TRAJES QUE HASTA AYER VENDIAMOS A

$ 350.-

HAN SIDO REBAJADOS A

$ 260.-

al CONTADO, siendo sus telas inglesas y forros idénticos a los primeros.

Convénzase Ud. una vez más de la conveniencia de nuestras verdaderas realizaciones

Gran Sastrería A. & R. Falabell

AHUMADA esq. MONEDA (Edificio propio)

NOTA. — ESTA CASA NO TIENE NINGUNA SUCURSAL.

Electricist

MATERIALES de to ses, encontrará en nuest

Santiago Webb &

ESTADO 156-17

Casilla 1767. Teléf. Ing.

GUIA PROFESIONAL

ABOGADOS

GABRIEL AMUNATEGUI
SALVADOR DE LA VEGA
Estudio, Morandé 235 Int. 2-6. Casilla 3091. Teléfono 1963.

ERNESTO BARROS JARPA
Atiende sus asuntos profesionales el señor Agustín Barros Jarpa, en Morandé 235.

LUIS CONSTENLA
Abogado
Morandé 450. Segundo piso. Asuntos civiles y criminales.

LUIS MALAQUIAS CONCHA S.
Asuntos civiles, criminales, accidentes, apelaciones. Compañía 1065, casilla 1088.

PEDRO DAZA BRANTES
LIVIO ROJAS A.
Morandé 440. Cas. 2251. Teléf. 2951.

ALBERTO DURAN B.
Huérfanos 1235. Of. 8. Casilla 2914.

JORGE ERRAZURIZ TAGLE
LUIS A. QUINTEROS T.
Amunátegui 301. Tel. 638. Cas. 2592.

NICANOR ELGUETA
Galería Alessandri 19-A. Tel. 586. Asuntos civiles, comerciales, mineros y criminales.

GALVARINO GALLARDO NIETO
Ahumada 165, altos. Teléfono 2343.

MANUEL GARCIA FRIAS
Abogado, Miraflores 212. De 9 a 11 y 4 a 6.

OSVALDO HEVIA L.
Morandé N.o 244. Casilla 1831.

JUAN ANTONIO IRIBARREN
Consultas, defensas, asuntos administrativos. Estudio: Estado 91, oficina 25, de 2 a 6.

RAMON SEGUNDO JIMENEZ
Abogado, Galería Alessandri 17, piso segundo, 10-11, 4-6.

BERNARDINO LEIVA
Bandera 572.

MANUEL MERINO E.
LUIS MERINO E.
Bandera 166. Tel. 2077. Cas. 2407, 10--11 y 4.30-6.

FIDEL MUÑOZ RODRIGUEZ. — GUSTAVO CANO PEEL. — Abogados — Huérfanos 1153, Bolsa de Pro[illegible]os.

LORENZO MONTT
AMBROSIO MONTT WILMS
Com[illegible]a 1207. Teléf. 2307.

MANUEL OLIVA
Galería [illegible]essandri 15-A., Teléfono 2203. [illegible]s civiles y criminales.

RO[illegible]TO DE PETRIS
Abogado, [illegible]ría Alessandri 25, casa 2.o piso. Teléfono 156. Casilla 4044.

ANTON[illegible] PLANET C.
Especialmente [illegible]stiones comerciales. Estudio. Ba[illegible]a 166. Cas. 4034. Tel. Ing. 1137. 10[illegible] A. M. 4-6 P. M.

ALFONSO [illegible]EVECO
Especialmente cau[illegible] comerciales. Nueva York 59, [illegible] edif. Ariztía.

CARLOS SALAS [illegible]RRERA
Abogado. Bandera 56[illegible] Tel. 2177.

EMILIO TAGLE RO[illegible]IGUEZ
Huérfanos 840. Tel. 20[illegible] Atiende preferentemente asuntos c[illegible]erciales y mineros. 3-4.

AUGUSTO VICUÑA SUBERCA[illegible]AUX
Abogado. Huérfanos 1719. [illegible]éfono 1770.

LUIS FIDEL YAÑEZ
Defensor de Ausentes y de Obr[illegible]. Moneda 1555.

HUMBERTO YAÑEZ VELASCO
Trasladó su estudio, Agustinas 673. Tel. 1014.

EVARISTO MOLINA HERRERA
Asuntos criminales, civiles, comerciales, Particiones, apelaciones, casaciones, Compañía 1068, cas. 1175.

NOTARIO

FERNANDO ERRAZURIZ TAGLE
Notario abogado. Bandera 315. Casilla 926. Teléf. 3321.

INGENIEROS

ALFREDO LEA-PLAZA
Santiago. Huérfanos 2334. Of. Moneda 1163. Teléf. 187.

MEDICOS

Dr. ITALO ALESSANDRINI L.
Cirugía y ginecología. Consultas: de 1-3. Merced 724. Telf. 3555.

Dr. AMENABAR OSSA
Oculista, 14 años Europa, 3 años médico-director Hospital de Ojos condado Staford (Inglaterra). Merced 494, de 1.30-4. Teléf. 602.

Dr. ARNELLO
Cirugía, anestesia general, venéreas. García Reyes 7. De 12-3; Hospital San Vicente, 4-6.

Dr. AGUILAR
Cirugía genoral, ginecología, sífilis. De 1-3. San Isidro 229.

Dr. ALCAINO
Oídos, nariz, garganta, vías lacrimales. Dieciocho 257. Tel. 257. 2-5.

Dr. BARRENECHEA
Oculista y especialista en oídos, nariz y garganta. Estado 91.

Dr. BRONNMAN
Ausente en Europa.

Dr. ARTURO BARRAZA A.
Vías urinarias, sífilis. Puente 557, 3-6.

Dr. BISQUERT
Vías urinarias, sífilis. Moneda 859. De 3-6. Cas. 2563. Tel. 953.

Dr. JULIO BUSTOS
Médico de ciudad de Santiago. Medicina interna, niños, sífilis. Recoleta 707. De 2-4.

Dr. BORQUEZ SILVA
Estudios Europa. Pulmón, corazón, estómago, intestinos. Rayos X. 3-6. A. Prat 80. Tel. 19. Matadero.

Dr. BRAGA CASTILLO
Rayos X. Merced 136. Tel. 1393 Consultas: de 9-10 y 1-4.

Dr. BUSTOS
Ojos, nariz, garganta. 1-4. Teléf. 2204. Merced 315.

W. E. COUTTS
Sífilis, vías urinarias. 3-6. Tel. 1314. San Martín 372.

Dr. ALDO CONTRUCCI
Estudios Europa, medicina interna, sífilis. Agustinas 1729. 2-4. Tel. 3340.

Dr. LEONIDAS CORONA T.
Laboratorio Clínico. Delicias 808 (frente a Estado). 3-5. Tel. 2453.

Dr. CHARLIN
Profesor de enfermedades de la vista. Consultas 3-6. Compañía 2115. Tel. 2632.

Dr. Rodolfo Castillo S.
Oído, nariz, garganta. Consultas 2-5. Puente 558.

Dr. EDUARDO CRUZ-COKE L.
Medicina interna. Merced 395. 3.30-5

Dr. CAMPOS MENDEZ
Medicina interna. Enfermedades y desórdenes sexuales. 10-12; Alameda 852.

Dr. FELIX DAZA BRANTES
Medicina adultos y niños. De 2 a 6. Pensionado de San Vicente.

DOCTOR CROIZET
Profesor de la Facultad de Medicina. Regresó de Europa. Consultas 1-3. Dieciocho 191. Tel. 637.

Dr. LEON CHONCHOL
Medicina general, Rayos X. Sífilis, piel, venéreas. Consultas 2-5. San Antonio 40.

LABORATORIO CLINICO
de los doctores O. Letelier G., W. Fernández B. y R. Herrera V., San Antonio 461; Cas. 2886. Tel. 3692. Exámenes completos sangre, orina, leche, desgarros, etc. Cultivos. Autovacunas. Exámenes parasitológicos. Tumores.

Dr. CASTAÑEDA IGLESIAS
Ex-médico residente Hospital Niños. Trasladóse Compañía 1839. Teléfono 254. De 1 1|2 a 3 1|2.

Dra. JULIA CLAVERIA
Medicina general. Niños, tratamiento del asma. Consultas: 1-3. Castro 107.

IGNACIO DIAZ MUÑOZ S.
Medicina general, vías urinarias, 2.30-4.30. Bandera 574. Tel. 3424.

Dra. JUANA DIAZ MUÑOZ
Especialista enfermedades señoras y niños. 4-6. Delicias 858. Tel. 1715.

Dr. ROBERT DE LA MAHOTIERE
Estudios París, Berlín, Médico Hospital San Juan de Dios. Especialista enfermedades corazón. Electro cardiografía. Rayos X (Ortodiagrafía). Poligrafía. Compañía 1973. De 3 1|2 a 5. Casilla 3343.

Dr. RICARDO DONOSO
Estudios en Europa. Medicina interna. Especialmente pulmón, corazón. Agustinas 619. De 1.30-3.30.

Dr. DIMITSTEIN
Agustinas 1308, esquina Teatinos. Rayos X. Medicina general, especialmente: corazón, pulmón, estómago e hígado. 1-4. Teléfono 3848.

DOCTOR GEORGES DAUBAS
Consultas 2-4 1|2
Amunátegui 36. Tel. Ing. 3679.

DR. E. DAVILA H.
Estudios Europa. Medicina interna. Laboratorio de 10-12 y 6-7. Castro 31

DR. DIAZ VELASCO
Medicina interna, niños, sífilis, 2 a 4. Vergara 474. Tel. 236 Parque.

DR. RODRIGO DONOSO GAETE
Medicina interna. Consultas: 5.30-7. Santo Domingo 1477. Teléfono 256.

DR. DODDS
Cirugía huesos, injertos óseos: cirugía cráneo-cerebral, de la médula, y nervios. Estudios EE. UU. Europa. 21 de Mayo 578.

DR. ESPINA
Rayos X. Medicina interna. Estudios Europa. Delicias 1223, esq. Gálvez. Tel. 2102. De 1.30-4.

DR. FUENZALIDA CORREA
Cirugía, ginecología, partos. Merced 663. De 1-3.

DR. FUENZALIDA BRAVO
Profesor, éxito enfermedades de niños. Merced 560. Tel. 1721. 2-4.

DR. FONTECILLA
Afecciones pulmonares y nerviosas. Rayos X. Delicias 1626.

DR. GARCIA COLLAO
Ojos, nariz, garganta y oídos. San Antonio 148. de 4-6.

DR. ENRIQUE GONZALEZ H.
Estudios Europa, especialmente estómago, intestinos, hígado, diabetes, obesidad, reumatismo. Ejército 644. De 1-3.

Dr. Carlos Garcés Baeza
Delicias 1276. Teléf. 3747
Laboratorio Clínico, Rayos X. Medicina interna. De 1 a 5.

DOCTOR GIANELLI
ESTUDIOS EUROPA
Sífilis, Piel, Vías urinarias. 21 de Mayo 562. Consultar de 2 a 6.

DR. ARISTIDES GONZALEZ C.
Profesor extraordinario, Obstetricia, enfermedades señoras, 1-3. Casilla 1551. Teléf. 2789. Agustinas 629.

DR. GREENE
Regresó Europa. Cirugía, Ginecología. San Martín 509, esquina Catedral, 2-4. Teléf. 2860.

GONORREA E IMPOTENCIA
Debilidad vital y gonorrea con sus afecciones Prostatitis, supuraciones por más crónicas que sean, curan en pocos días, garantidas. Sistema nuevo. Dr. Winkelmann, 2 a 5. Alameda 880. Regresó de Alemania.

DR. CARLOS DOREN N.
Enfermedades de señoras. Cirugía. Consultas de 1 a 4.

DR. GARCIA DOMINGUEZ
Medicina general. Enfermedades señoras. De 2-5. San Martín 453.

A. ICAZA BARROS
Médico cirujano
Santo Domingo 739. Teléf. 2809.

DR. CARLOS A. ILLANES B.
Medicina interna y enfermedades de niños. De 2-5 .Castro 176.

ENFERMEDADES DE LA PIEL
Sífilis - Radioterapia
Dr. FELIX GROHNERT B.
De 2 a 6. Castro 238

DR. ALEJANDRO INFANTE
Enfermedades niños, médico Hospital de Niños San Luis. Consultas: 2-4. Delicias 253.

DR. AGUSTIN INOSTROZA
Cirugía y Ginecología, Sífilis. De 4-6. Puente 583.

DR. GUSTAVO JIRON L.
Cirugía y Ginecología. Vergara 65. De 2 a 3.

RICARDO KUSCHEL S.
Cirugía general. De 3-4, excepción Sábados. Merced 186. Teléfono 1344.

DR. A KORNER ANDWANTER
Estudios en Estados Unidos, cirugía, ortopedia. Consultas: 2-4. Santo Domingo 623.

DR. ANDRES KONIG
Ex-médico Sanatorio "Kneipplamum", Woerchofen, Neurastenia, arterioesclerosis, Bronquitis, tifus, sífilis. 2-4. Claras 549.

INSTITUTO RADIOLOGICO
Radioscopia, radiografía, radioterapia.

DR. ADOLFO KLAPLAN
Estudios Estados Unidos y Europa. Compañía 1429.

DOCTOR LARA
Médico Hospital de Niños. Consultas: 2-3 Delicias 2814.

Instituto Sanitas
Agustinas 1955 - Teléf. 2438
Laboratorio, Autovacunas, Rayos X, Radioterapia profunda, Luz Ultravioleta, Aplicaciones eléctricas, Innalatorio de Radium, Baños de ácido carbónico, Diatermia, Ortopedia.

DR. JUAN MARIN
Consultas: Amunátegui 85, de 4 1| a 6. Domicilio: Nataniel 146.

DOCTOR LAVAL
Medicina interna. Amunátegui 31. De 4-6. Domicilio: Cochrane 340.

DR. TEODORO LEIBLE
Enfermedades nerviosas. Medicina interna. Rayos X, 2-4. Olivos 794.

Dr. H. LEA PLAZA
Regresó de Europa. De 2-5. Claras 693. Teléf. 3880.

DR. LABRA LETELIER
Nariz, garganta y oídos. Consultas de 2-5. Compañía 2361.

DR. LOIS
Trasladóse San Pablo 1236. Medicina, Cirugía, Inyecciones Intravenosas. 1-4.

DR. ARMANDO LEON L.
CIRUJANO
Compañía 1909, de 1-3. Teléf. 3846.

DRA. CORA MAYERS
Estudios Europa. Enfermedades niños y Ginecología. Ahumada 49. De 4-6. Teléf. 711.

DR. MORALES VILLABLANCA
Jefe Policlínica. Piel, sífilis, venéreas. 3-6. Galería Alessandri 24. Ausente en el extranjero.

PROFESOR EDUARDO MOORE
Vergara 110. 2-4. Vías urinarias y piel.

DR. MEZA OLVA
Estudios Europa, Medicina Interna, Sífilis. 4 a 6. Dieciocho 268. Teléfono 1769. Domicilio: V. Mackenna 955. Teléfono Santa Elena 9.

DR. ITALO MARTINI Z.
Ojos, oídos, nariz y garganta. Delicias 1164. De 2 a 4 P. M.

DR. JUAN MONTENEGRO M.
Enfermedades de niños. Compañía 1770. Teléfono 2120.

PROF. B. MUÑOZ PAL.
Cirugía general. Dieciocho 250. De 3 a 4.

DR. MALBRAN
Enfermedades mentales y nerviosas. De 2 a 5. San Antonio 584.

MANUEL MORENO
Medicina general, Particularmente pulmón, estómago, intestinos. Tratamiento especial tuberculosis pulmonar. Estudios Europa. San Francisco 155 2 1|2 a 4 1|2.

DOCTOR MUJICA
Profesor enfermedades vista .Ojos artificiales. Consultas: 10 a 12, y 1 1|2 a 3. Recoleta 868.

DR. MOUAT S.
Ginecología, partos, ex-jefe Clínica Ginecológica Dr. Korner. Brasil 25. De 1 a 4.

DR. MELENDEZ
Medicina interna, Sífilis. Merced 778, de 3-5. Domicilio: Sazie 2007. Teléfono 2246.

DRA. MAGDALENA NEIRA
Medicina interna y señoras. Consultas: de 2 a 4, Delicias 145.

DR. MORAGA FUENZALIDA
Medicina y Cirugía de niños. Cochrane 118. Teléfono 2804. De 1 a 3.

DR. NUÑEZ ZAMORA
Martes, Jueves, Sábado. 2-5. Matucana 289. Teléfono 291, Estación.

Dr. GMO. MORALES BELTRAMI
Médico-jefe Policlínica "El Buen Samaritano", Catedral 2257, de 1-3.

DR. ORREGO PUELMA
Médico Hospital San Juan de Dios. De 1 1|2 a 3 3 1|2. Agustinas 1314.

DR. OHLERICH
Titulado Alemania, Chile, Medicina interna, enfermedades de niños. Teléfono 332. Catedral 1488.

DR. LUIS OPAZO F.
Jefe Policlínica Niños. Prof. Sanhueza. Compañía 2831. De 1-3.30.

Dra. ERNESTINA PEREZ
Estudios en Europa, Consultas de 10 a 12. Especiales en la tarde, Alameda 540.

DR. MARCIAL PARADA
Oídos, nariz, garganta. De 3 a 5.— Santo Domingo 831. Teléf. 3859.

DR. ALBERTO PANATT
Jefe Policlínica Prof. García Guerrero. Medicina general, Sífilis, 1.30 a 4. Teléf. 1211. Huérfanos 1819.

DR. PATIÑO MAC - IVER
Medicina interna. niños. Sífilis. Compañía 147. De 2 a 5.

DR. DAVID PULIDO L.
Enfermedades niños. Santo Domingo 1790. Teléf. 2452. De 3 a 4.

DR. GUILLERMO PUELMA
Regresó de Europa. Vicuña Mackenna 171. Teléfono 431. De 3 a 4.

DR. PRUNES
Estudios en Europa, Jefe de Clínica. Piel, Sífilis, Venéreas. Merced N.o 490, Casilla 2894.

DR. RICARDO PERALTA G.
Cirugía general, especialmente de niños. Compañía 1606.

PROFESOR PARDO
Cirugía y enfermedades de señoras. Consultas: 2 a 4. Ejército 119.

DR. PANTOJA
Corazón, pulmón, estómago, sífilis. 2-4, 7-8. Tel. 574. Sto. Domingo 1036.

DR. OTTO PHILIPPI
Enfermedades niños. Sto. Domingo 820. De 1 a 3. Teléfono 2415.

DR. RAFAEL PEÑARANDA E.
Especialidad corazón, estómago, hígado, riñón, sífilis, venéreas. Llamados nocturnos. 2-4. Catedral 1988.

PROFESOR DR. SOTO PARADA
Laboratorio Clínico. Moneda 1035. De 2 a 6.

DR. EMILIO PETIT
Cirugía general, vías urinarias. Consultas; Dieciocho 128.

DR. JULIO PAREDES P.
Especialmente enfermedades señoras, Ginecología y cirugía abdominal. 2 a 4. Amunátegui 33.

DR. QUIROGA
Enfermedades nerviosas y mentales. Puente 583. Consultas de 2 a 5.

DR. EDUARDO DE RAMON
Cirugía. Enfermedades señoras. De 1 a 3. Agustinas 1606. Teléfono 3623.

DR. ALBERTO RAHAUSEN J.
Carmen 47. De 4-6. Tel. 3022. Riquelme 47. De 1-4. Teléf. 1642.

DR. JOEL RODRIGUEZ P.
Estudios Europa, Medicina interna, Especialmente estómago, intestinos. Rayos X. De 2-4. Amunátegui 539. Teléfono 2810.

DR. SCHWAZENBERG L.
Enfermedades niños. Merced 186.— Teléfono 1344.

DR. SANTANDER
Estudios Europa. Corazón, riñón, sífilis, especialmente estómago, intestinos, Rayos X. Laboratorio. Alameda 2079. De 2 a 5.

DR. STUARDO
Estudios Europa. Enfermedades niños. 1 a 4. Moneda 1526. Tel. 2245.

DR. OSCAR PERALTA C.
Medicina general. Enfermedades señoras. Rayos X. Laboratorio. Delicias 1276. Teléfono 3747. De 1 a 2½. Residencia: Prat 671. Teléfono 194.

DR. MARCO A. SEPULVEDA R.
Laboratorio: Bandera 736. Teléfono 233. Exámanes completos: sangre, orina, esputos, etc. Cultivos. Autovacunas. Abierto a toda hora.

DR. HELLMUTH SIEVERS W.
Médico-cirujano. Domicilio: Molina 632. San Antonio 275, 2 a 3 1|2.

GABINETE DE MECANOTERAPIA
Instituto Superior de Educación Física. Morandé 750. El gabinete estará a cargo del doctor H. Sievers. Consultas; Martes, Jueves y Sábado. De 4 a 5.

DR. STOLTING
Oculista. Médico recibido Alemania y Chile. Compañía 1392. De 3 a 5.

DR. TORRES TORRES
Jefe Clínica Prof. Korner. Enfermedades señoras. Catedral 1249. De 2 a 5.

DR. JAIME VIDAL
Ex-Director Sanatorio San José, enfermos pulmón. Puente 557, de 3—5.

DR. VIVES BRAVO
Estudios Europa. Enfermedades niños. 2 a 4. Tel. 2896. Monjitas 317.

DR. VARGAS SALCEDO
Cirujano. Martes, Jueves y Sábado. 2-5. Teatinos 854. Teléf. 1060.

DR. G. E. VIDAL S.
Consultas; 4 a 6. Delicias 2646. Teléfono 245, Estación.

DR. YAÑEZ G.
Regresó de Europa. Piel, Sífilis, venéreas. Delicias 865.

DR. VICUÑA HERBOSO
Ayudante Clínica, Prof. García Guerrero, medicina interna. Especialmente enfermedades corazón; Martes, Jueves, Sábado, de 2 1|2 a 4 1|2. Almirante Barroso 270. Teléfono 1053.

DR. MAURICIO WEINSTEIN
Piel, Sífilis y Venéreas. Radioterapia y Luz Ultravioleta. Especializado en Europa. Agustinas 1357. De 2 a 5.

DR. WAUGH ALDUNATE
606-914. Estudios Europa. Medicina interna, venéreas, Sífilis, Reacción Wassermann. 2-4½. Compañía 1853.

DR. WIREN
Oídos, nariz, garganta. Compañía 1606. De 2 a 3.

DENTISTAS

DR. RUBEN BUSTOS
Graduado en "Philadelphia Dental College". Larga experiencia profesional. Catedral 1280.

DR. CLODOMIRO CONTRERAS
San Antonio 451. Teléfono 3692. Horas: 9-11 y 2-6.

DR. CERDA LOPEZ
Dentista, Santo Domingo 849. Especialmente Coronas, Puentes, Porcelana. Hora fija.

DOCTOR GALLARDO GONZALEZ
Cirujano Dentista. Estudios Philadelphia. Consultas diurnas y nocturnas Echaurren 26.

PEDRO MENDEZ
Huérfanos 782. (Precios antiguos). Estudios Estados Unidos, Europa.

CLINICA DENTAL
Doctor Valenzuela Basterrica
Unica clínica atendido por médico doctor Alberto Rahausen. Cirugía general de 2 a 4. Cuatro dentistas especialistas, de 9 a 7. Riquelme 47. Teléfono 1642.

DOCTOR ROGAT
ESPECIALISTA PIORREA-ALVEOLAR
ENCIAS SUPURANTES
DIENTES MOVIBLES
BOLSA COMERCIO
OF 212 213

MUÑOZ LOBOS
Extracciones sin dolor, puentes, placas, tratamien dos. San Diego 307-448.

RAFAEL URQUIET
Dentista. Agustinas N.o

DR. ALFONSO LEN
Jefe clínica operatoria Es tal Especialista puentes Piorrea. Compañía 1594.

NICOLAS RODRIGU
Dentista
Ayudante clínica operatoria la Dental. Nataniel 159.

DR. F. DE PETRI
Cirujano-Dentista. Galería dri 25. Extracciones d dolor. "Electroconización

VIRGILIO ACUÑ
Cirujano dentista. Ayudan operatoria Escuela Dental nos 2796.

CESAR VACCARO
Dentista.—Ayudante Clín toria Escuela Dental. Compañía 1053.

VETERINAR

SCHMIDT HERM
Enfermedades animales llamados domicilio. San 457. Teléf. 3649.

ARQUITECT

EDUARDO TASS
Construcciones, transform reparaciones. Honorarios: to. Planos, Presupuestos 440.

MATRONAS

ROSENDA CASTRO DE
Recibe pensionistas; Atención especial. Cochran

CLINICA PRIVADA D TRICIA
Señora Reyes, matrona ta. Establecimiento mode dido por dos cirujanos es Recibe enfermas todas país. Partos. Precios Consultas gratis. Esmer

CLINICA
Ana G. Vargas Barrera. cibe pensionistas. Cochra

MATRONA ERA
Huérfanos 2460, entre G y Bulnes. Gran pension lar. Partos, atendidos te por su propietaria o elección de las enferma dades de señoras, atendi dicos especialistas, Inyecciones, atiende a d

Mme. E. FRAGN
Matrona francesa. Manuel 647, entre Sto. Domingo

SARA OSORIO DE GO
Pensionado particular curaciones internas. micilio. Rosas 1727.

PENSIONADO CRUZ
Atendido señora Emma matrona llegada Buenos sionistas desde $ 100. rnciones atendida docto San Diego 860.

PENSIONADO "Dra. VIC
Recibe enfermas, meses, tencia completa, partos, no permanente. San Die

PENSIONADO PART
Mercedes Rojas, matro go 930. Recibe pension das partes del país. clones. Curaciones do consultas por carta gratis. Precios médicos

CARMELA TORO
Partos. Asistencia tod ne enfermas. Matucana

LUIS OVANDO y Cía
CAMBIO DE MONEDAS
HUERFANOS N.o 1040 = Teléf. Inglés 1451

CAJONES CERVECEROS
porta-botellas, usados, compramos.
Avda. Matta N.o8

INDUSTRIAS Y COMERCIO

CAMBIOS BANCARIOS DE AYER

PLAZAS	Monedas	Valor de la £ a la par	Valor de la £ a la vista	CHILE 90 d/v.	CHILE Vista	ESPAÑOL 90 d/v.	ESPAÑOL Vista	ANGLO S. A. 90 d/v.	ANGLO S. A. Vista	NAC. CITY 90 d/v.	NAC. CITY Vista	GERMANICO 90 d/v.	GERMANICO Vista	LOND. y RIO 90 d/v.	LOND. y RIO Vista	FRANCES 90 d/v.	FRANCES Vista
ONDRES ...	Libra ...	1	1	32.10	32.40	32.10	32.40	32.10	32.40	32.10	32.40	32.10	32.40	32.10	32.40	32.10	32.40
ARIS	Franco ..	25.22	57.60	0.55½	0.56	0.55½	0.56	0.556	0.5615	......	0.562	......	0.56¼	0.55⅝	0.56	0.55¼	0.55½
AMBURGO ..	Marco ...	20.43	6800.—	0.0047	0.0049	......	0.0045	......	......	......	......	......	0.0047	......	0.005	......	0.006
. YORK ...	Dólar ..	4.86	4.39¼	......	7.37½	......	7.36	......	7.37½	......	7.38½	......	7.35	......	7.37	......	7.33
SPAÑA	Peseta ..	25.22	29.04	1.10½	1.11½	......	1.11½	......	1.11¾	......	1.12¼	......	1.12¼	......	1.12⅛	......	1.12½
TALIA	Lira ...	25.22	102.65	0.31¼	0.31½	......	0.31½	......	0.31¾	......	0.31¾	......	0.31¾	......	0.31½	......	0.31¼
RGENTINA .	Nacional .	11.45	12.27	......	2.64	......	2.63	......	2.62¼	......	2.63¾	......	2.63	......	2.63⅝	......	2.62
MBERES ...	Franco ..	25.22	61.55	......	0.52¾	......	0.52½	......	0.52½	......	0.529	......	......	......	0.52⅝	......	0.53
UIZA	Franco ..	25.22	23.45	......	1.38¼	......	1.38¼	......	1.38¼	......	1.38½	......	1.38	......	1.38⅝	......	1.37¾
OLANDA ...	Florín ..	12.107	11.30	......	2.86¾	......	2.86	......	28.755	......	2.86½	......	2.86	......	......	......	......
UECIA	Corona ..	18.159	16.42	......	......	......	......	......	1.97¼	......	......	......	......	......	......	......	......
IENA	Corona ..	13.02	......	......	......	......	......	......	......	......	......	......	......	......	......	......	......
OLIVIA	Boliviano	10.00	14.94	......	......	......	2.16¾	......	......	......	......	......	......	......	......	......	2 16

CAMBIO BANCARIO: $ 32.10.—COMERCIAL: $ 31.80

1 dólr: $ 7.37½; 1 franco: 0.55½; 1 marco: 0.0047; 1 peseta: 1.10½; 1 lira: 0.31¼; 1 nacional argentino: 2,64.

PREMIO DEL OR: 155.50%.—UN PESO PAPEL VALE: 7 15|32d.

BOLSA DE COMERCIO

Movimiento

En general, el movimiento con ue se inició la presente semana ursátil no tuvo gran animación aunque hubo mucho interés por ansar en bonos hipotecarios empre el mercado se notó regurmente activo.

Los títulos de sociedades, según odrá observarse en el detalle de fluctuaciones publicado a ontinuación, revelaron flojedad n sus precios, la que se tradujo n baja en varios valores, de prerencia en los salitreros, que fueon los más afectados.

Contrariamente a lo ocurrido en s papeles, los bonos se mostraon firmes y de alza, quedando la ayor parte de los que variaron on sus cotizaciones más altas a s del Sábado.

Diferencias que experimentaron los siguientes valores:

SUBIERON: Caja 7-1, 1|4; 8-1, 1|8; Hipotecario 8-1, 1|2; 8-2, 1; Huanuni, 1|2; Llallagua, 1 1|2; Oploca, 2 1|2; Tocopilla, 1|2; Totoral, 1|2; Chilena de Salitres, 1|4; Salitrera Tocopilla, 8; Tierra del Fuego, 1|2.

BAJARON: Caja 8-1|2, 1|8; Aconcagua, 1|2; Araca, 1; Disputada, 1|2; Gatico, 1|8; Lebu, 1; Máfil, 1|2; Minera e Industrial, 1|4; San Bartolo, 1|2; San José de Oruro (S. B.), 1|2; Vacas, 1|8; Dones, 1; Galicia, 3|4; Lastenia, 3|4; Loa, 3|4; Gas de Santiago, 1|2; S. A. Vapores, 1|2; Caupolicán y Calacoto, 1|4.

OPERACIONES DE AYER

PRIMERA RUEDA

9000 Hip. 7-1 a 90.
6500 Caja 8-1|2 a 97 3|4.
4000 Hip. 8-1 a 96.
1000 Caja 8-1 a 102.
7000 Hip. 8-1 a 96 1|4.
32 Gas Santiago a 46.
50 Minera, Oct. 5, a 36 1|2.
1800 Minera, id. 19 a 36 3|4.
400 Vapores, id. id. a 32 1|2.
5000 Caja 8-1|2 a 97 5|8.
100 Oploca, Oct. 5 a 81.
400 Antofagasta, id. 19, a 49.
100 Tel. Comercial a 48 1|2.
300 Minera, Oct. 5, a 37.
300 Minera id. 19, a 37.15.
900 Caupolicán, id. 5, a 4 7|8.
2.000 Caja 8-1|2 a 97 1|2.
100 S. Tocopilla, Oct. 5, a 280.
200 Aconcagua, id. id, a 11.
300 Llallagua, id. 19, a 315.
100 Banco Chile, id. 5, a 209.
300 Disputada, id. 19 a 52.

SEGUNDA RUEDA

400 Gatico, Oct. 5, a 9.
100 Disputada, id. id. a 51 3|4.
200 Aconcagua, id. 19, a 11.
27 Gas Stgo. a 45.
1000 Caja 8-1|2 a 97 5|8.
16 Banco Chile a 209.
20000 Hip. 8-1 a 96 1|2.
15000 Garantizador 8 a 83 1|2.
100 Máfil, Oct. 19, a 81.
100 Araca, id. id. a 109.
100 Aconcagua, id. 5, a 11.
800 Aconcagua a 10 3|4.
2000 Caja 7-1 a 94 1|2.
50 Huanuni a 90.
17000 Caja 8-1|2 a 97 1|2.
200 Oploca, Oct. 5, a 82.
500 Tocopilla, id. 19, a 78 1|2.
400 San Bartolo, id. 5, a 12.

PRECIOS DE COMPRADOR O VENDEDOR AL TERMINAR LAS RUEDAS

TITULO	COMPRADOR Cantidad	COMPRADOR Precio	VENDEDOR Cantidad	VENDEDOR Precio
BONOS				
Caja 6-1	....	....	2,000	92¼
Caja 7-1	5,000	94½	....	....
Caja 8-1|2	....	....	23,000	97½
Caja 8-1	2,000	102⅛	....	....
Garantizador 8	2,000	83½	....	....
Hipotecario 7-2	2,000	92	....	....
Hipotecario 8-1	10,000	96¼	....	....
Hipotecario 8-2	10,000	98½	....	....
Municipalidad Autónoma	....	....	4,000	75
BANCOS				
Chile	12	209	....	....
Curicó	....	....	20	125
Español de Chile	100	152	100	153
Francés de Chile	....	....	100	32
Industria y del Comercio	50	14	....	....
Nacional	200	84½	....	....
MINERAS				
Araca, Oct. 19	....	....	100	109
Caylloma, Oct. 5	....	....	200	2
Colquirí, Oct. 19	....	....	200	1½
Disputada, Oct. 5	500	51¾	300	51⅞
Huanuni, Oct. 19	....	....	100	89
Lebu, Oct. 19	....	....	200	76
Llallagua, Oct. 19	....	....	300	315
Máfil, Oct. 19	....	....	200	81
Marta, Oct. 19	....	....	500	5⅝
Minera e Industrial, Oct. 19	200	36¼	....	....
Minera e Industrial, Oct. 5	....	....	300	36¼
Nueva de Elqui, Oct. 5	....	....	200	24
Oploca, Oct. 19	....	....	100	82
Pintados	....	....	100	2⅓
S. José Oruro (S. A.)	100	11	....	....
Tocopilla, Oct. 19	....	....	200	78½
Totoral	500	3½	....	....
Tres Puntas	....	....	100	14
SALITRERAS				
Antofagasta, Oct. 19	200	48	500	48¾
Dones, Oct. 19	....	....	500	19¼
Lastenia, Oct. 19	....	....	200	32
Peñón, Oct. 19	500	15	....	....
Tocopilla, Oct. 19	100	278	....	....
Tocopilla, Oct. 5	....	....	100	280
GANADERAS				
Gente Grande	....	....	100	30
Tierra del Fuego, Oct. 19	200	80	....	....
Seguros				
El Cóndor	....	....	200	18
La Chilena Consolidada	24	82	....	....
INDUSTRIALES				
Cemento Melón	....	....	100	20
Chilena de Fósforos	....	....	30	125
Electricidad Industrial	100	88	....	....
Gas de Santiago	20	45½	....	....
Malvoa, Oct. 5	....	....	300	18¼
Papeles y Cartones	200	125	....	....
Refinería de Penco	....	....	150	44
Tabacos, Oct. 19	100	83	....	....
Volcán	150	35	....	....
DIVERSAS				
Club Hípico	1	3,000	....	....
Feria Izquierdo	....	....	100	125
F. E. a San Bernardo	....	....	100	130
S. A. Vapores, Oct. 19	....	....	200	32½
PETROLIFERAS				
Caupolicán y Calacoto, Oct. 19	....	....	700	5
Orión	....	....	100	8½
Rafaelitas del Neuquén	....	....	500	14
Rafaelitas del Neuquén Oct. 5	....	....	100	14¼
CIERRE A LAS 5 P. M.				
Cambio	....	31.80	....	32
Oro	....	155.50	....	155.70
Libras por oro	....	12.40	....	12.50
Araca, Octubre 19	....	108	....	....
Huanuni, Oct. 19	....	....	....	88
Llallagua, Oct. 19, transacción	....	315	....	....
Minera e Industrial, Oct. 5	....	....	....	36¼
Vacas, Oct. 5	....	....	....	6⅛
Antofagasta, Oct. 19, transacción	....	48½	....	....
S. A. Vapores, Oct. 5	....	....	....	32
Caupolicán, Oct. 19	....	4¾	....	....

OPERACIONES EN VALPARAISO

PRIMERA RUEDA

1,000 Disputada, Oct. 5, 52.
1,000 id., Oct. 19, 52 1|4.
700 Gatico, id. id., 9 1|8.
200 Sta. Rita, id. 5, 6 7|8.
600 id., id. 5, 6 3|4.
300 Llallagua, id. id., 315.
600 Vapores, id. 19, 32.
500 Caja 8-1|2, 98.
200 Llallagua, Oct. 5, 314.
200 id., id. id., 314 1|2.
100 Oruro, id. 19, 17 1|2.
100 Viñas, id. 5, 38 1|2.
100 id., id. 19, 38.55.
400 Gatico, id. 5, 9.

SEGUNDA RUEDA

300 Peñón, Oct. 5, 15 1|4.
3,100 Viñas, id. id., 38 1|2.
3,100 id., id. 19, 38.55.
1,000 Galicia, id. 5, 37.
300 Araca, id. 19, 109.
700 Lastenia, 31.
200 Dones, Oct. 5, 18 1|2.
1,700 Minera, id. id., 36 1|2.
1,700 id., id. 19, 36.64.
1,000 Caja 1, 102.
200 Antof. Oct. 19, 48 1|4.
100 Loa, id. 5, 75 1|4.
200 Oploca, id. id., 81 1|2.
200 Chilena, Oct. 5, 14 1|2.
100 Araca, id. 19, 108 1|2.
200 Dones, id. 5, 18 1|2.
200 Dones, id. 19, 18.59.
500 Galicia, id. 5, 37.
500 id., id. 19, 37,16.
100 S. José, S. B., id. 5, 11 1|2.
200 Dones, id. id., 18 1|2.
200 id., id. 19, 18.58.

CAMBIO

Primera rueda. — Vendedor a 32.00 y comprador a 31.80.

Segunda rueda. — Vendedor a 32.00 y comprador a 31.80.

ORO

Primera rueda. — Vendedor a 155.80 y comprador a 155.50.

Segunda rueda. — Vendedor a 155.80 y comprador a 155.50.

LIBRAS POR ORO

Primera rueda. — Vendedor a 12.50 y comprador a 12.40.

Segunda rueda. — Vendedor a 12.50 y comprador a 12.40.

VALOR DE LA £ EN DOLARES

Los cablegramas procedentes de Nueva York, recibidos ayer en los Bancos de esta ciudad, indican las siguientes cotizaciones en oro americano:

Anglo Sud- Americano	**4.39⅛**
Chile	**4.39¼**
Francés de Chile	**4.38⅝**
Londres y Río de la Plata	**4.39**
National City Bank	**4.37**

BOLSA COMERCIAL DE CHILE

PRIMERA RUEDA

1,900 Aconcagua, Oct. 5, 11.
1,900 id., id. 19, 11 1|8.
500 Rafaelitas, id. 5, 13 7|8.
1,500 id., id. 19, 14.
17,600 Espino, id. 5, 4 1|2.
17,600 id., id. 19, 4.56.
100 Rafaelitas, id. 5, 13 3|4.
100 Caupolicán, id. 19, 4 7|8.
100 Espino, id. id., 4 1|2.
1,000 id., id. 5. 4 1|2.
1,000 id., id. 19, 4.57.

SEGUNDA RUEDA

82 Gas Santiago, 46.
900 Aconcagua, Oct. 5, 11.
1,000 id., id. 19, 11 1|8.
500 Marta, id. 5, 4.93.
500 id., id. 19, 5.
1,000 Sto. Cristo, id. 5, 3.11
1,000 id. id. 19, 3.15.
200 Condoriaco, id. 5, 32.
200 id., id. 19, 32.40.
4,000 Sto. Cristo, id. 5, 3 1|8.
1,100 M. Fca., id. 19, 10 5|8.
100 id. id., id. 5, 10 5|8.
38 Gas, 45 3|4.
4,500 Marta, Oct. 5, 4.93.
4,500 id., id. 19, 5.
100 Aconcagua, id. 5, 10 7|8.
2,000 Caupolicán, id. 19, 4 7|8.
500 Sto. Cristo, id. 5, 3.11.
500 id. id., id. 19, 3.15.

COTIZACION DE METALES

Cablegrama sobre cotizaciones de metales correspondiente al día de ayer:

Estaño: £ 164.7.6 al contado y 165.7.6 a plazo. Subió 1.0.0 al contado y 0.17.6 a plazo.

Cobre standard: £ 63.12.6 al contado y 64.5.0 a plazo. Bajó 0.5.0 al contado y 0.2.6 a plazo.

Plata: 38 3|8d. Subió 1|16d.

S. A. FERIA IZQUIERDO

Precios corrientes de la Feria de Animales del 30 de Setiembre de 1922:

Terneros de pie, gordos. .	70 a 130
Terneros de 1 año	100 a 130
Novillos de 1 1|2 años, m.	160 a 200
Novillos de 2 años	200 a 250
Novillos de 3 años . . .	270 a 300
Novillos a media gordura	320 a 360
Novillos gordos	420 a 460
Novillos mestizos, gordos	540 a 600
Vaquillas de 1 1|2 años .	150 a 190
Vaquillas de 2 años . . .	200 a 240
Vaquillas de 3 años . . .	260 a 300
Vacas flacas	200 a 240
Vacas a media gordura .	280 a 320
Vacas gordas	400 a 450
Vacas mestizas, gordas . .	480 a 540
Vacas paridas, mest. . . .	420 a 500
Torunos a media gord. .	380 a 400
Torunos mestizos, gordos.	480 a 540
Toros	480 a 550
Bueyes flacos	280 a 340
Bueyes a media gordura .	440 a 480
Bueyes gordos	580 a 650
Bueyes de trabajo . . .	340 a 370
Bueyes mest., de trabajo .	460 a 500
Bueyes mest. gordos . . .	700 a 850
Corderos	26 a 30

Venta al peso

Vacas	0.90 a 1.13
Bueyes	0.85 a 1.10
Torunos	0.80 a 0.95
Novillos	0.90 a 1.10

COMPAÑIA ESTAÑIFERA DE LALLAGUA

TELEGRAMA RECIBIDO DE LA ADMINISTRACION GENERAL

Producción en Setiembre, 13,808 quintales métricos.

Despachado a la costa, 14,853 quintales métricos.

Existencia en bodega en Catavi, 18,727 quintales métricos.

La ley media de la barrilla lixiviada, fué de 69.53 o|o.

La altura del agua en el muro del tranque era de 26.65 metros; y en el tranque Chaquire, de 34.15 metros.

TATTERSALL

PRECIOS CORRIENTES EN LA FERIA DEL 2 DE OCTUBRE DE 1922

Terneros de pie, desde $ 45-102.
Terneros de 1 año, desde $ 70 a 118.
Terneros de 1 1|2 año, desde 112-185
Novillos de 2 años, g., 225-272.
Novillos de 2 años, a 1|2 g., 185-270.
Novillos de 2 años, flacos, 145-195.
Nov. de 3 años, g., m., 395-456.
Nov. de 3 años, g., del p., 300-372.
Nov. de 3 años, 1|2 g., 302-375.
Nov. de 3 años, flc., m., 190-295.
Nov. de 3 años, flacos, del p., 195-245
Bueyes g., m., $ 460-820.
Bueyes g., del p., 400-496.
Bueyes a 1|2 g., 300-415.
Bueyes flacos m., 230-350.
Bueyes flacos del p., 200-262.
Bueyes flacos de trabajo, 370-570.
Torunos gordos, 390-650.
Torunos a 1|2 gordura, 340-480.
Toros, $ 380-850.
Vaquillas de 1 1|2 año, 120-180.
Vaquillas de 2 años, $ 155-230.
Vaquillas de 3 años, $ 240-410.
Vacas gordas m., 335-495.
Vacas gordas del país, 300-440.
Vacas a media gordura, 240-335.
Vacas flacas mestizas, 170-230.
Vacas flacas del país, 150-205.
Vacas p. de lech. m., 340-800.
Vacas paridas, a 1|2 g., 205-410.
Vacas paridas flacas, 190-280.
Ovejas, 15 a 23-60.
Corderos, $ 10-29.80.
Cabros, $ 12 a 20.
Chanchos, $ 35-150.

VENTAS AL PESO, AL MARTILLO Y EN PRIVADO

Por tipo embarq, de 1.05 1|2 a 1.15½
Novillos, de 0.98 a 1.05 1|2 kilo.
Bueyes, de 0.97 1|2 a 1.11 1|2 kilo.
Torunos, de 0.92 1|2 a 1.09 kilo.
Vacas, de 0.89 1|2 a 1.14 1|2 kilo.

ALVARO DIAZ CRUCHAGA G.

PARA CURAR UN RESFRIADO EN UN DIA

todo el mundo toma el LAXATIVO BROMO QUININA (Pastillas). Los boticarios devolverán el dinero si deja de curar. La firma de E. W. Grove se halla en cada cajita. Hecho por la PARIS MEDICINE Co., St. Louis, E. P. de A.

Sociedad Explotadora - de - Tierra del Fuego

DIVIDENDO 54.o

Desde el Lunes 25 del corriente mes se pagará, en la forma acostumbrada, el dividendo final de dos chelines y seis peniques por acción, acordado en la Junta General Ordinaria de Accionistas.

El pago, en moneda corriente, a los accionistas que no pidieron letras sobre Londres, se hará a razón de $ 4 por acción, lo que corresponde al cambio de $ 32 por libra esterlina, fijado en conformidad al aviso anterior.

Valparaíso, 23 de Setiembre de 1922.

El Director - Gerente

Oficina de la Agencia en Santiago: **Moneda N.o 1109.**

7-O.

MATADERO PUBLICO

ENCIERRA DE HOY

Ganado mayor		Ganado menor	
Bueyes. ..	81	Corderos. .	595
Novillos. .	226	Cerdo. . .	178
Vacas. . .	45	Cabros. . .	0
En vara.. .	17	Terneros. .	40
Total. ..	369	Total. ..	813

PRECIOS DE LAS CARNES

		El kilo
Carne buey . .	1.a	1.70 a 1.75
Id. id	2.a	1.60 a 1.68
Id. id.	3.a	1.00 a 1.40
Carne novillo. .	1.a	1.70 a 1.75
Id. id.	2.a	1.60 a 1.68
Id. id.	3.a	1.00 a 1.40
Carne vaca. . .	1.a	1.70 a 1.75
Id. id.	2.a	1.60 a 1.68
Id. id.	3.a	1.00 a 1.40
Carne cordero .	1.a	2.20 a 2.40
Id. id.	2.a	1.80 a 2,00
Id. id.	3.a	0.80 a 1,40
Carne oveja . .	1.a	1.60 a 1.80
Id. id.	2.a	1.20 a 1.40
Id. id.	3.a	0.60 a 1,00
Carne cabro . .		no hubo.
Carne cerdo . .	1.a	1.70
Id. id.	2.a	1.55 a 1.65
Id. Id.	3.a	1.20 a 1.40
Grasa en rama.		1.20 a 1.30
Sebo ovejuno. .		90 a 1.00
Cuero de buey.		1.00
Id. Id. novillo.		1.10
Id. Id. vaca. .		1.30
Id. Id. ovejuno		36 a 50 docena

NOTICIAS VARIAS

DIVIDENDOS

Desde las fechas que se indican, reparten dividendos las siguientes sociedades:

2 de Octubre, F. E. a San Bernardo, $ 5.50, en calle Gálvez N.o 81.

2 de Octubre, Buques y Maderas, $ 2, en el Banco Edwards y Cía.

5 de Octubre, Paños de Tomé, $ 15 en el Banco de Chile.

10 de Octubre, Electricidad Industrial $ 2, en la calle Bandera N.o 60.

CIERRE DE REGISTROS

Las siguientes compañías tienen cerrados sus registros de acciones durante las fechas que se expresan:

San José de Oruro, desde el 24 de Setiembre al 10 de Octubre.

Santo Cristo, desde el 30 de Setiembre al 7 de Octubre.

Carbonífera de Penco, desde el 24 de Setiembre al 5 de Octubre.

Electricidad Industrial, desde el 1.o al 10 de Octubre.

Paños de Tomé, desde el 1.o al 5 de Octubre.

Aconcagua, desde el 4 al 13 de Octubre.

Oploca, desde el 15 al 31 de Octubre.

EXPORTACION DE CARNES ARGENTINAS A ALEMANIA

El Ministerio de Relaciones Exteriores ha recibido una copia de la propuesta Convención con un sindicato alemán, por virtud de la cual el Gobierno argentino promete suministrar anualmente por lo menos 50,000 cabezas de ganado vacuno, 60 mil toneladas de carne de frigorífico y todo lo que a ello le corresponda, libre a bordo del buque en el puerto de Buenos Aires, debiendo el sindicato alemán pagar el flete y el seguro. A petición de dicho sindicato el Gobierno argentino asegurará la carne por cuenta del sindicato.

El precio de la carne se fijará en pesos oro en la misma orden, pero será pagado con acuerdo al precio de la carne, el embarque se efectuará y la mercancía se tasará a los precios corrientes del día en que sea entregada.

En el primer embarque el Gobierno argentino garantizará pesos en oro por marcos papel, al tipo de cambio cotizado por el Banco de la nación argentina el día en que se fijen los precios. El Gobierno argentino otorgará al sindicato, para cada pedido, un crédito de cuatro meses, a contar desde la fecha del embarque. Si esta Convención se aceptare, estará vigente dos años, pudiendo prorrogarse por otros dos años, si se desea, y se declarará vigente dos semanas después de haber sido aceptada por el Gobierno argentino.

VALORACION DEL CAFE EN BRASIL

A fin de poner en práctica la valoración del café, el Gobierno ha comprado una gran cantidad de sacos de este producto, los cuales han sido depositados en Río de Janeiro, Santos, Victoria, y en cantidades más pequeñas en países extranjeros. Se ha resuelto nombrar un Comité de Delegados propuestos por el Gobierno del Brasil y por los banqueros que llevaron a cabo el empréstito de 9.000.000 de libras esterlinas, los cuales se harán cargo de los trabajos de dirigir e inspeccionar los negocios relacionados con dicha operación bancaria, así como de tomar medidas adecuadas para defender el café brasileño. En tal virtud, el Gobierno ha escogido como su Delegado en el Comité al señor Custodio José Canelho de Almeida, Director de la Sección Cambios del Banco do Brasil, en tanto que los señores N. M. Rothschild y Sons, Baring Brothers y C.o (Ltd.), J. Henry Schroeder y Co., y la Brazilian Warrant Company, han indicado a los señores Leonel Rothschild, Lord Revelstoke, Barón Schroeder y Edward Green. El Delegado de Hacienda del Brasil, en Londres, representará al comité por ahora.

COSECHA DE ALGODON EN PARAGUAY

La cosecha de algodón del Paraguay en 1922 se calcula que alcanzará a 1.000.000 de kilógramos, según informes publicados en la "Review of the River Plate". La semilla importada de los Estados Unidos está produciendo cerca de 3.000 kilógramos de algodón por hectárea, contra 1,300 kilógramos de la semilla del país.

NOTICIAS DEL ECUADOR

Cacao.— Las entradas de cacao a Guayaquil en el mes de Mayo de los cinco años de 1918 a 1912 son los siguientes: 119.450 quintales métricos en 1918; 76,445 quintales en 1919; 107,378 quintales en 1920; 94,666 quintales en 1921 y 122,568 quintales en 1922.

La comparación de los embarques en el mismo período es como sigue: 2.837,098 kilógramos en 1918; 3 millones 301,872 kilógramos en 1919; 5.954,431 kilógramos en 1920; 5 millones ,001,823 kilógramos en 1921 y 5.702,248 kilógramos en 1922.

Comercio de Guayaquil.— El total del comercio de exportación de Guayaquil en el mes de Mayo de 1922 ascendió a 107,878 bultos, con un peso de 7.567,141 kilógramos. Los principales artículos exportados fueron aceite de lagarto, almidón, arroz, cacao, café, canoas de madera, cañas picadas, cáscara de cacao, cáscara de mangle, chocolate, condurango, cueros de res, frutas frescas, legumbres, libros impresos, mantequilla, paja mocora, paja toquilla, papas, plátanos guineos, suecos, semillas de algodón, sombreros de paja, toquilla, suelas, tagua pelada, tela de coco, tierra mineral y mercaderías nacionalizadas.

TRIBUNALES DE JUSTICIA

MOVIMIENTO HABIDO EN 2 DE OCTUBRE DE 1922

CORTE SUPREMA

Primera Sala.— 1 José Simón Vergara con Suc. Roberto Badilla, continuación, pendiente.

Las demás no vistas.

Alegaron: don Fernando Alessandri, por el recurso y don Oscar Ríoseco y don Belfor Fernández, contra el recurso, pendiente.

Segunda Sala.—2 Fisco con Andrés E. Bustos, pendiente.

Las demás no vistas o suspendidas.

Alegaron: don Carlos Estevez, por el recurso y don Antonio Varas, contra el recurso, pendiente.

Tribunal Pleno.—1 Recurso de queja de Adriana Vial, continuación, pendiente.

Alegaron: Agustín Correa B., por la apelación y don Ramón Luis Henríques, contra, pendiente.

Fallada de acuerdo: Cía. Carbonífera de Coronel con Suc. Rojas Miranda y otros, sin lugar el fondo. Red. señor Santa Cruz.

CORTE DE APELACIONES

Primera Sala

Lunes 2, señor Bernales

1 León Bonder con Banco Anglo Sud-Americano, revocada; 2 Antonia Marín, herencia yacente, son partes don Tomás Thayer, don Federico Thumm, Fernando Marín, Carmen Marín, Osvaldo Marín, Adelaida Vivar, Bartolo y Valeriana García Marín y el Director del Tesoro, sin tribunal; 3 Abraham Rey con Marcial Vergara, sin lugar; 4 Ignacio Valdés con Ferrocarriles del Estado, sin lugar; 5 Roberto Acevedo y Pedro Valdebenito con Ramón 2.o Rojas, es parte, además, don Pedro Palominos, sin tribunal; 7 Luis Alberto Lara con Luis Casali, confirmada; 8 Contra Rafael Paolminos, es parte don Wenceslao Muñoz, confirmada.

Secretario, el señor Alcalde.

Alegaron: don Washington Bannen con don Horacio Walker, en la 1.a

Don Salvador Hess R. contra la deserción, en la 8.a

Don Ramón L. Henríquez con don Eugenio Matte, en la 4.a

Don Luis Malaquías Concha con don José Dolores Gajardo, en la 8.a

Segunda Sala

Relator: señor Mac-Iver.

1 Contra Pedro Osmar, confirmada; 2 Samuel Pavez contra Berta Vallejos, aprobada; 3 Elena Díaz Muñoz con Ricardo Díaz Valdés, suspendida; 4 Onofre Zúñiga con Calixto Doto, confirmada; 10 Patricio Vicuña con Juan Miguel Etchepare, suspendida; 16 Cía. Salitrera Sloman y Cía. con Fisco, trámite; 17 Carlota Corral con Antonio Martínez, trámite.

No vistas las demás.

Fallada de acuerdo: Pastén con Arce, Arce con Pastén.

Alegaron: En la 2.a don Luis Constenla por aprobación.

En la 4.a don Onofre Zúñiga con don Abel Celis.

Tercera Sala

Lunes 2, señor Orrego

1 Partición de bienes de Margarita Cordovez, sin tribunal; 2 Carolina del Canto con Julio Labra, con partes Rosa Amelia Ruz, Eugenio Naudon y Agustín Cervantes, en acuerdo y diligencias; 3 Rosa Fuentevilla de A. con Eliceo Quiroga, suspendida; 4 Emilio Rojas M., su sucesión con Caja de Crédito Hipotecario; suspendida; 5 Fisco con Caja Nacional de Ahorros; pendiente; 8 Julio Rossel con Empresa de los Ferrocarriles del Estado, suspendida.

Secretario, señor Fabres.

Alegaron, don Arturo Gardeweg con don Ernesto Peña y don Blas Gallo, en la 2.a

Don Hernán Castillo con don Manuel García F. en la 5.a

Cuarta Sala

Relator, señor Varas Olea.

1 Ismael Vicuña con María Teresa Correa, acuerdo; 2 Contra Antonio Asalgado, confirmada; 3 y 4 Grace y Cía. (Chile) con J. Cordero y Cía., suspendida; 5 Parroquia de San Antonio con Climaco Miranda, suspendida; 6 Matilde Ramírez con Ferrocarriles del Estado, suspendida; 7 Abdón Góngora con Eduardo Castillo V., suspendida; 8 César Zaleruelo con Arturo Riesco, alegatos.

No vistas las demás.

Alegaron: En la 1.a don Ricardo Cableses con don Santiago Lazo.

En la 8.a don Eduardo Gallo, confirmando.

Quinta Sala

Lunes 2, señor González Campos

1 Juan Coracich con Guadalupe Mella v. de O., trámite; 2 Juan Coracich con Guadalupe Mella v. de O., trámite; 3 Víctor y María San Román (son partes Arnaldo Ipinza y el Defensores de Menores), confirmada; 4 Partición Luis U. Fleck (son partes María Rodríguez v. de F. y María Luisa Díaz v. de F.), confirmada con declaración; 5 Miguel Silva y Braulio Arriagada con Cantalicia, Dorila y Clorinda Moreno, suspendida; 6 Miguel Silva y Braulio Arriagada con Cantalicia, Dorila y Clorinda Moreno, suspendida; 7 José A. Díaz con Miguel Echenique Tagle (es parte el Banco de Chile), sin tribunal; 8 José Pimentel con Fisco, suspendida; 9 Sucesión Vicente Merino con Fisco, mal anunciada; 10 Juan B. Santelices con Empresa Ferrocarriles del Estado, suspendida; 11 Silva y Soto con José A. Toro, confirmada; 12 Elvira Beniscellis con Mateo Guinart, confirmada; 13 Guillermo Varela con Agustín Piraino, trámite; 14 Alamiro Espinosa con Alejandro Reyes C., confirmada; 15 Quiebra Merlo y del Favero, mal anunciada; 16 Fisco con Luis Durán, sin tribunal.

Secretario, el señor Fabres.

Alegaron: don Luis A. Salinas M. con don Aníbal Montero, en la 3.a

Don Franklin Otero con don Aurelio Fernández, en la 4.a

Don Armando Silva con don Franklin Otero, en la 11.

FERROCARRILES DEL ESTADO

TELEFONOS SELECTORES

Pídense propuestas públicas para el suministro del material de Teléfonos Selectores para la red central Sur (instrumentos, herramientas, postación y conductores).

Las propuestas podrán presentarse en Nueva York, París (oficinas de la Empresa) y en Santiago, y se abrirán en la oficina del Director General, Estación Mapocho, el 15 de Enero de 1923, a las 15 horas.

Folletos explicativos y otros antecedentes podrán obtenerse en la oficina de "Señalización, Telégrafos y Teléfonos", Bandera 620, desde el Lunes 2 de Octubre para adelante, los días Lunes, Miércoles y Viernes, de 9½ a 11½ y de 14 a 16 horas.

La propuesta podrá fraccionarse, habiendo un lote reservado para fabricantes especialistas en teléfonos.

Setiembre 27 de 1922.

9-O

SEÑALIZACION DE LA 1.a ZONA

Pídense propuestas públicas para la provisión del material mecánico, eléctrico y general para la **señalización de la I Zona de los FF. CC. del EE.**

Las propuestas podrán presentarse en Nueva York, París (oficinas de la Empresa) y en Santiago, y se abrirán en la oficina del Director General, Estación Mapocho, el 15 de Febrero de 1923, a las 15 horas.

Folletos explicativos y otros antecedentes pueden obtenerse en la oficina de "Señalización, Telégrafos y Teléfonos", Bandera 620, desde el Lunes 2 de Octubre para adelante, los días Lunes, Miércoles y Viernes, de 9½ a 11½ y de 14 a 16 horas.

Las propuestas pueden fraccionarse, habiendo un lote reservado para fabricantes especialistas en señales.

Setiembre 27 de 1922.

9-O

Se solicitan propuestas públicas para el 29 de Noviembre próximo, por 14,000 metros de cañería de fierro homogéneo 1¼" con sus respectivas coplas.

Bases y antecedentes en el Departamento de Materiales y Almacenes en la Estación Alameda (Plaza Argntina).

Santiago, 29 de Agosto de 1922.

5-O

PROPUESTA POR ADQUISICIONES DE MATERIAL RODANTE EN FABRICAS NACIONALES

Se solicitan propuestas públicas para el suministro de 25 locomotoras Mikado de trocha 1 mtr. y 2,000 carros de carga de trocha 1.68 mtr., en un período de 5 años, material que deberá ser construído en fábricas del país, admitiéndose también proponentes que se comprometan a establecer fábricas en Chile para construir equipo ferroviario.

Las propuestas se abrirán en el Departamento de Tracción y Maestranza el 2 de Diciembre de 1922, a las 15 horas.

Solicitar bases y demás antecedentes en dicho Departament Agustinas N.o 1260.

OFICINA DE TRAMITES E INFORMES

Agregada a la Dirección General (Estación Mapocho) se a instalado la Oficina de Trámite e Informes, cuyo objeto es la ención directa de las reclamaciones, observaciones y consultas s e asuntos del servicio en las cuales corresponda intervenir a u o varias de las diversas reparticiones de la Empresa.

La razón de este nuevo servicio obedece a la fal natural de conocimientos por parte del público respecto de la o ina que particularmente deba intervenir en un determinado as o.

La Oficina de Trámito se encargará de hacer l gar cada observación, reclamo o pedido del público a la repartic n correspondiente y dará cuenta de su resultado al solicitante, s que éste necesite tramitar personalmente su gestión.

La oficina permanecerá abierta al público e 10 a 12 hrs. y de 14 a 17 hrs.

Las consultas por correspondencia debe n enviarse a la **Dirección General. Oficina d Trámite e Infor es. Estación Mapocho,** Santiago de Chile.

O.3.

Se solicitan propuestas públicas pa a el 24 de Octubre próximo por equipos de sobrecalentadores para locomotoras, ejes, llantas, resortes, fuelles para coches vestibulados y dormitorios. manómetros de vapor, planchas para fogones de locomotoras e id., tubulares pa cajas de humo, planchas de acero estampado para carros cajo planchas para calderos, sin elaborar; tubos de humo para so lentadores de locomotoras, id. de vapor para sobrecalentad id. de vidrio para lubricadores y niveles de agua.

Bases y antecedentes en el Departamento de Materi macenes en la Estación Alameda (Plaza Argentina)

Santiago, 24 de Julio de 1922

Se solicitan propuestas públicas para el 14 de noviembre próximo por fierro o acero blando para la reparació de carros y para trabajos de ensanche de puentes.

Bases y antecedentes en el Departamen de Materiales y Almacenes en la Estación de Alameda (Pla Argentina).

Santiago, 11 de Agosto de 1922.

VIDA OBRERA

EL DIRECTORIO DEL CONSEJO DE TRANVIARIOS LANZA UN MANIFIESTO A TODOS SUS ASOCIADOS

ECOS DE LA CONFERENCIA CULTURAL VERIFICADA ANTEAYER EN LA SOCIEDAD LIGA DEL TRABAJO

Un completo éxito alcanza el pic-nick organizado por los obreros de la I. W. W. en favor de la instalación de un policlínico

Esta noche se reune en Asamblea de Delegados la Asociación de Cuadros

Acuerdos, fiestas y citaciones sociales

PUBLICACIONES DE LA FEDERACION OBRERA DE CHILE

CONSEJO IND. DE LA MANUFACTURA.—Se ha citado a sesión extraordinaria para hoy, a las 8.30 P. M., en Agustinas 632, local del Consejo 14, a todas las secciones dependientes de este Consejo, con el fin de resolver la siguiente tabla, que es de sumo interés para la organización.

1.o Nombramiento de nuevo delegado ante la Junta Provincial.

2.o Sobre la elección del próximo Domingo.

3.o Sobre la huelga de los tabacaleros de Talca.

Se encarece la asistencia con el fin de resolver estos puntos.

Consejo de Tranviarios

CIRCULAR A LOS ASOCIADOS SOBRE LA COMPRA DE UN BIEN RAIZ

El Directorio del Consejo de Tranviarios ha lanzado el siguiente manifiesto sobre la compra de un bien raíz, en el que solicitan la ayuda general de todos los federados:

"Consejo N.o 2 de Tranviarios de Santiago.—Al gremio en general. — Camaradas, salud!—El Consejo que representa al gremio más numeroso de la capital, va a dar cumplimiento a una de las necesidades más deseadas del gremio, y que se hacía sentir con más intesidad para afianzar definitivamente nuestra aguerrida organización, como es la compra del bien raiz de nuestro local. Al dar este paso la dirección del Consejo, lo hace en la confianza de que los compañeros de las diferentes secciones sabrán ponerse en el verdadero terreno que les corresponde para el beneficio de su clase, pues, como saben los camaradas, la compra se hará por intermedio de una Sociedad de Ahorros, teniendo que cubrir en el primer año la cuota de seis mil pesos en que quedan hipotecados varios de nuestros muebles, pues ha habido necesidad de hacer esta operación para cubrir la primera cuota de siete mil pesos que debemos pagar a la Sociedad que nos hace la compra del bien raíz; para después seguir pagando por mensualidades la propiedad, que como saben su valor es de $ 23,000 (veintitrés mil pesos) para que al fin de pocos años el terreno sea completamente nuestro.

Con qué fuerza y orgullo diremos después los obreros tranviarios: ¡esta propiedad es nuestra! Para ello camaradas hay necesidad de cooperar como es debido, aún a costa de grandes sacrificios, la necesidad y el engrandecimiento de nuestra organización así lo exige.

Para esto se ha acordado las siguientes formas de cotización mensual: la cuota social tendrá un valor de $ 2.00 (dos pesos); se cobrará una cuota extraordinaria que se llamará pro-bien raíz, que será de valor de $ 1.00 (un peso). Con esta entrada que fuera efectivamente hecha por todos los federados actualmente en las filas, habría demás para cubrir los seis mil pesos de la hipoteca de un año.

Como tampoco dudamos de la buena acogida que tendrá este acuerdo entre los compañeros, que aún no están en las filas nuestras, los que creemos correrán presurosos a tomar el sitio que les corresponde, pues tenemos la obligación de dejar las rencillas y rencores personales a un lado; por encima de todo está el interés colectivo además, para los obreros tranviarios se presenta una nueva era de lucha social que cada tranviario debe tener muy presente.

¡Camaradas: constituir el frente único de obreros tranviarios!

A la fila camaradas he ahí vuestro deber proletario.—**Abraham Faundez**, secretario general.—**Luis Ayala P.**, secretario de correspondencia".

EL CONGRESO MINERO DE LOTA

EL SECRETARIO GENERAL DE LA JUNTA EJECUTIVA FEDERAL CONTINUA RELATANDO A "LA NACION" SUS IMPRESIONES

En nuestra anterior edición dimos a la publicidad el primer artículo que sobre sus impresiones en la región minera ha escrito especialmente para este diario el secretario general de la Junta Ejecutiva de la Federación Obrera de Chile, relacionada con el Congreso Obrero Minero, verificado últimamente en Lota.

Damos hoy el segundo de estos artículos, que son por demás interesantes.

EL CONGRESO REGIONAL MINERO Y EL PROBLEMA DE LAS HABITACIONES OBRERAS

II

Los trabajadores de la región carbonífera han venido clamando desde hace mucho tiempo por conseguir de las Compañías que se preocupen de edificar en sus pertenencias habitaciones higiénicas para sus trabajadores.

La habitación minera actual, en su inmensa mayoría, es infame.

Cuando recién los trabajadores de la región se organizaron y acordaron elevar un pliego de peticiones a las Compañías, una de las primeras fué la de solicitar que de las cuantiosas ganancias que estas Compañías reciben, se dedicara alguna parte de ellas a mejorar la vivienda de sus miles de trabajadores.

Ha pasado el tiempo; en cada conflicto habido entre los trabajadores y las Compañías ha sido renovada esta petición; ha habido promesa de cumplirla y... el problema sigue en pie.

Y lógicamente, están ahora en peores condiciones las viviendas que en aquellos años en que se hicieran las primeras peticiones.

Como una demostración de que algo se interesan los patrones por la vivienda obrera o mejor dicho por "el que dirán" de la gente, se han hecho hasta hoy algunos simulacros o caricaturas de esfuerzos por satisfacer esta necesidad, que más bien mueven a risa.

Se ha empezado a construir algunos galpones que no representan ni el cinco por ciento de lo que se necesita para que la población minera viva, no diremos decentemente, sino que, siquiera, humanamente, y se cree que con este "tour de force" ya está cumplida la promesa.

La pocilga infamante sigue en pie.

Sigue la clase trabajadora minera hacinada en cuartuchos infectos, en los que por castigo debiera tenerse siquiera por algunas horas a los Gerentes o Administradores de las Compañías, ante tanta indeferencia; y no hay ya quien hable, aparte de las víctimas de tal crimen, de la necesidad de mejorar las viviendas obreras.

Para la exportación, ya se cree que se hizo la suficiente con publicar a los cuatro vientos que las Compañías Carboníferas **"iban"** a mejorar las habitaciones.

A tales promesas, el Congreso Regional Minero opone la siguiente declaración, que es como ella lo dice, una sanción al engaño que se les hizo a los trabajadores para que aceptaran volver a reanudar sus labores:

"El Congreso Regional Minero deja constancia de que con motivo del último lock-out patronal, se hizo un aparatoso viaje a la región del carbón, por Gerentes de las Compañías, ingenieros, parlamentarios, presididos por el Ministro del Interior señor Ismael Tocornal, después del cual se anunció profusamente la construcción de casas higiénicas para los **obreros."**

"Han trascurrido ocho meses y las habitaciones están en peores condiciones que en aquel tiempo."

"Las Compañías Carboníferas y los funcionarios del Estado no sólo han engañado a los trabajadores, sino que al país con aquella teatral visita".

"Con igual criterio se ha procedido con todas las peticiones de los trabajadores de la región del carbón. Como una sanción al engaño lo denunciamos al país".

Producido un nuevo conflicto entre la fuerza obrera organizada y las Compañías Carboníferas, sépase, pues, de antemano, que una de las peticiones obreras será la relacionada con las mejoras de las habitaciones, que quien visite la región del carbón, la encontrará no solamente justa sino indispensable para poder atender a la salud de los esforzados extractores del oro negro.

CARLOS ALBERTO MARTINEZ.

Fiestas sociales

CENTRO DEPORTIVO Y RECREATIVO ESPARTA. — El baile extraordinario de mañana. — Mañana a las 9 y media de la noche, en el amplio salón, que el Centro Deportivo y Recreativo Esparta, tiene ubicado en la calle San Alfonso N.o 30, se llevará a efecto el gran baile social extraordinario, que la comisión de fiestas de esta institución ha organizado a beneficio de los fondos sociales, con el objeto de terminar a la brevedad posible algunos arreglos que quedan por terminar en el recinto social.

Como número extraordianrio, el campeón de shimmy, por Santiago, señor Gustavo Castillo P., hará una exhibición de shimmy, fox y tango, en honor de las diversas colectividades con las cuales este Centro mantiene vínculos sociales.

Además, se pone en conocimiento de las personas, que deseen adherirse al gran banquete, con que esta colectividad conmemorará su aniversario social el Domingo próximo, que las tarjetas que darán derecho a es e banquete, están a disposición de s interesados, diariamente, en la retaría del Centro.

ENTRO SOCIAL Y RECREATI- GIOCONDA. — Baile de fantasía. — Con actividad la comisión de fiestas está haciendo los últimos preparativos para el baile de fantasía que llevará a efecto el Jueves en los espaciosos y elegantes salones del Centro Santiago, situados en San Pablo 1276, casi esquina de Teatinos.

SOCIEDAD LA DEMOCRACIA.—Hoy de 9 a 10 y media P. M., clase instructiva, a continuación baile libre práctica.

CENTRO DE ESTUDIOS SOCIALES DE LA FEDERACION DE OBREROS DE IMPRENTA. — El próximo Jueves, a las 8.30 de la noche, en el local social, ubicado en la calle Eleuterio Ramírez 1357, se llevará a cabo la 20.a velada-conferencia de este centro cultural, sostenido por los obreros de imprenta de Santiago.

La conferencia la dictará el conocido y prestigioso obrero sindicalista Alberto Baloffet y versará sobre: "La cuestión social y los partidos políticos".

En el programa literario-musical, figurarán conocidos aficionados, con recitación, canto, monólogos, disertación, etc.

La entrada es libre.

Sociedad de Socorros Mutuos Hojalateros y Gásfiters

BAILE DE FANTASIA. — Esta sociedad llevará a efecto un baile de fantasía, el Domingo próximo a las 4 P. M. en el salón de la Universal, para celebrar las fiestas de Primavera.

CENTRO INSTRUCTIVO EL DESPERTAR. — Matucana esquina Rosas. — Hoy, a las 8.30 P. M., habrá clases instructivas hasta las 10 P. M., para después seguir en baile familiar.

Como está anunciado, mañana se llevará a efecto el gran baile social que ha organizado la comisión de fiestas, el que será a beneficio del ex-director de este Centro, Pedro L. San Martín, por encontrarse enfermo.

La Comisión no ha omitido sacrificio a fin de que este baile resulte lo más lucido posible; con este objeto ya ha contratado una buena orquesta para que amenice este baile, en el cual se procederá a la entrega de los premios a los vencedores del último concurso de one-step, habido en el mes de Julio del año en curso.

Las personas que están a cargo d la venta de entradas deben dar cuenta hoy de su cometido, caso contrario, las entradas que queden en su poder se considerarán vendidas.

CENTRO CAMILO ORTUZAR. — Ex-Alumnos Salesianos. — Con gran entusiasmo prepara la comisión de fiesta la manifestación que los ex-alumnos ofrecerán en honor del señor Inspector don Luis M. Nay, y del director de este Centro, presbítero don Juan Zin, el Domingo 8 del presente, con motivo de su reciente regreso de Europa.

SOCIEDAD UNION ANDRES BELLO DE S. M. —Con todo éxito sigue trabajando la Comisión de Fiestas de esta institución para darle mayor brillo a la gran velada y baile, que se efectuará el Sábado 14 del presente en los espaciosos salones de la Sociedad Artesanos La Unión, y que será a beneficio de fondos sociales y en honor de los socios honorarios de 25 años.

Hay bastante entusiasmo por asistir entre los socios. En ésta prestarán desinteresadamente el concurso el Cuadro Artístico Vital Aza, de la Asociación de Cuadros Artísticos Obreros de Chile, que dirige el popular actor cómico señor Luis Barra J., y presentará una bonita comedia y sus mejores números de variedades.

Habrá una excelente orquesta de cinco profesores a cargo del maestro señor Rodolfo Neira; en el baile se rifarán lindos regalos obsequiados por los socios.

SINDICATO DE CHAUFFEURS DE CHILE.—Sección Recreativa y Deportiva.—Hoy habrá clase instructiva de 9 1\|2 a 10 y después seguirá un baile social; se encarece la asistencia a los nuevos alumnos.

COMITE DE SANIDAD DE LA I. W. W.—(Sección Policlínico).—A pesar del mal tiempo que hizo el Domingo, se llevó a efecto con todo éxito el pic-nic organizado por el Comité de Sanidad de la I. W. W.

Los variados números del programa fueron desarrollados dentro de la mayor alegría del público.

Poco antes de terminar la fiesta, se efectuó el sorteo a que tenían derecho las personas que habían comprado entradas. Salió favorecido con las zapatillas de señoras el N.o 69, pudiendo pasar el dueño del número a retirarlas en El Hogar Común: San Francisco 608.

Los otros números premiados fueron 303 y 432. Se encontraron presentes los dueños de los números; se les preguntó si deseaban los corderos o se les daba en dinero; lo pidieron en dinero, donando $ 10 cada uno al Policlínico. El comité les agradeció este óbolo como agradecerá cualquier otro.

El comité se hace un deber de manifestar sus simpatías y agradecimientos por la desinteresada cooperación de la Estudiantina Fraternidad.

BENEFICIO DE ESPERANCITA FUENTES.—Mañana es el día fijado para llevar a efecto la velada literario-musical y baile social en honor y beneficio de esta precoz tonadillera infantil.

El local de la Sociedad Mamilo Henríquez, que ha sido elegido para llevar a efecto este acto, ha sido profusamente arreglado con tal fin.

Dado el entusiasmo con que ha trabajado la comisión organizadora de este beneficio, se augura todo un éxito, ya que se trata por esta vez de demostrar su admiración a esta pequeña artista.

La Asociación de Cuadros Artísticos Obreros de Chile, Institución a la cual pertenece también Esperancita Fuentes, prepara para esa noche un escogido programa de variedades a cargo de sus mejores aficionados, los cuales se han propuesto dar al público que asista esa noche varias sorpresas.

Acuerdos sociales

CENTRO DE ESTUDIOS SOCIALES LUZ Y ACCION. — Se ha invitado para hoy Martes a las 8 P. M., a todos los socios, y en especial a todos los secretarios generales y socios de los centros congéneres, para escuchar la disertación que hará un socio de este Centro sobre "la importancia de una convención entre los centros de estudios sociales". Habrá una buena estudiantina que ejecutará los mejores números de su repertorio; además habrá números de declamación.

La entrada es enteramente libre. Local: Purísima N.o 217.

FEDERACION DE OBREROS DE IMPRENTA DE CHILE — (Sección Santiago). (Versión oficial). — Dando cumplimiento a un acuerdo de la junta directiva, se recomienda al gremio no aceptar trabajo para Valparaíso sin consultar oportunamente al secretario general, pues existe conflicto en la Imprenta Yugoslava por informalidad en el pago a los federados.

—Sobre el movimiento en "La Unión" de Concepción, se manifiesta al gremio que continúa. Al igual que Valparaíso la huelga es porque se adeuda al personal la suma de 1,007.25. Ultimamente se adhirieron al conflicto las empresas de Gas y Alumbrado Eléctrico, cortándose ambas energías, de consiguiente, el referido diario no aparece.

—El Jueves 5 se efectuará la 20.a conferencia por el Centro de Estudios Sociales de esta Federación. Disertará el obrero Alberto Baloffet, sobre un tópico de actualidad. Se prepara un buen programa. Como veces anteriores, el acceso al local será gratis.

—Una vez más se recomienda al gremio no aceptar trabajo en la imprenta "La República".

—Para que resuelvan un asunto importante, cítase a los personales Universidad y Moderna para hoy a las 6.30 P. M. en el local social.

—Se aceptan colaboraciones para el Boletín de propaganda; que sean cortas y de efectivo interés para la colectividad.

—Mañana se harán llegar a los diferentes talleres la lista de la suscripción que se acordó efectuar a favor del buen federado Edgardo Valdés, que se encuentra enfermo de cuidado.

—El Sábado venidero habrá asamblea para terminar la discusión de los reglamentos.

—El Domingo próximo el Centro Recreativo Artes Gráficas llevará a cabo una interesante matinée y baile familiar. Se invita al gremio a concurrir a dicha fiesta.

—Sigue mejor de salud el señor José M. Ubilla Gallo. Se medicina en su domicilio.

—El señor Edgardo Valdés continúa mal de salud. Sus amigos pueden visitarlo diariamente en su domicilio, Serrano 445.

UNION LOCAL DE LOS I. W. W. —Hoy se verificará la reunión al comité de reclutamiento para tratar sobre la manera de hacer la propaganda.

Punto de reunión: San Francisco 608, a las 8 P. M. Sala de Estudio.

Nueva corporación

CENTRO SOCIAL "RAMON BARROS LUCO"

El 26 del presente mes, reunidos en junta general los socios que componen esta nueva institución, llevaron a efecto la elección de directorio, quedando constituído en la siguiente forma: Presidente, señor Carlos Taliventо; vice, señor Augusto Bustos; secretarios, señores: A. Zúñiga y H. Molina; tesorero, señor Luis Vargas; directores, señores: Arredondo, Aguilera, Ruiz, Gauttier, Muñoz y P. Délano.

Entre los acuerdos que se tomaron se fijó el día de la inauguración del Centro, el día 8 de Octubre en los cómodos salones que posee el Centro Social y Deportivo, Jack Dempsey.

Dedicar el baile de inauguración en honor de los miembros de la prensa por la altruista labor que desarrollan en beneficio de la clase obrera.

Invitar a todos los Centros Recreativos y Deportivos de Santiago para así darle mayor realce a esta significativa fiesta en honor de los redactores de Vida Obrera y Deportiva de la prensa de la capital.

SOCIEDAD UNION DE PELUQUEROS. — Para esta noche se ha citado a los miembros del directorio, en López 337, a las 9 P. M.

Toda correspondencia para la Sociedad debe ser remitida a Independencia 282.

—Desde hace días se encuentra enfermo el asociado Manuel Lovola. Se medicina en su casa, Bellavista 427, donde pueden sus amigos visitarlo.

PINTORES Y EMPAPELADORES (I. W. W.) — El Jueves próximo, asamblea amplia, para finiquitar el plan de propaganda. Recomiéndase la asistencia a esta sesión a los asociados Bórquez, Cerón, Rojas y Maturana; la secretaría atiende todas las noches al gremio, para la demanda de operarios, trabajos o atención de reclamos, etc. No habiéndose podido para el Domingo pasado, repartir los manifiestos, éstos serán distribuídos desde hoy, en las obras. Local: San Francisco esquina de Eyzaguirre.

CIRCULO ARTURO PRAT DE LA UNION NACIONAL. — El local social de esta institución permanece abierto diariamente de 9 a 11 P. M., se avisa a los socios que pueden pasar a retirar talonarios para el sorteo interno que se ha acordado efectuar. Diariamente funciona la biblioteca y billar.

El directorio celebrará sesión hoy a las 9 y media P. M.

CUADRO DRAMATICO DEL C. O. "ARTURO ALESSANDRI P."— Se ha citado a ensayo para hoy, a las nueve de la noche, en el local de costumbre, a todas las personas que toman parte en la comedia "La señorita Ríos", y se recomienda la asistencia a las señoritas Olivia Román, Berta Silva, Luzmira Contreras, Englintina Sonn, Juanita González, Marito Cifuentes y E. Soto.

Citaciones

Confederación de Resistencia de Chóferes.—Al Directorio a sesión extraordinaria para mañana, a las 9 P. M.

Unión de Matronas de Chile.—Cita a sus asociadas para el Jueves 5 del presente a junta general de reglamento, para tratar sobre diversos asuntos de carácter interno, entre ellos dará cuenta la señora tesorera del beneficio del 3 de Setiembre. Se encarece la asistencia y puntualidad en la hora de llegada. La comisión de cuentas debe reunirse el Miércoles, a las 3 1\|2, para revisar el balance.

A los Carpinteros I. W. W.—A los carpinteros del Departamento de Construcción para hoy, a las 8 P. M., por haber asuntos de importancia. En esta reunión se acordará cuándo deberá llevarse a efecto la reunión general a fin de efectuar el movimiento de nivelación de salarios y jornada en todas las obras que se han adherido en todas las obras que se han adherido a esta campaña de mejoramiento económico.

Las obras que se adhieran pueden enviar delegados en caso que no pueda asistir todo el personal.

A los Estucadores I. W. W.—A los estucadores del Departamento en construcción para hoy, a las 5 1\|2 P. M., en especial a los delegados que fueron al Congreso de estucadores para que den su respectiva cuenta, también formar el comité de reclutamiento y diferentes puntos de importancia que tratar. Local: San Francisco 608.

A los Enfierradores I. W. W.—A los enfierradores del Departamento en Construcción de la I. W. W., para hoy, a las 6 P. M.; hay en tabla puntos de importancia que tratar.

Centro "Cristóbal Colón".—A sesión de Directorio para hoy, a las 9 P. M.

Se cita especialmente a los señores Pinto, Salinas, Quintana, Nieto y Acosta.

Sociedad Unión "Andres Bello", de Socorros Mutuos.—Para hoy, a las 9 1\|2 P. M., a Junta Preparatoria para elegir el nuevo Directorio; a todos los socios en general; se encarece la asistencia.

Centro Familiar Dorana.—A junta general para hoy, a las 9 P. M.

Centro Deportivo y Recreativo Sparta.—Cita para hoy, a las 9 y media de la noche, a sesión de Directorio en la Secretaría fonso N.o 30.

A la comisión de fiestas a las 8 P. M., en el mis

Centro Deportivo Recre sia".—Para hoy, a las sesión general ordinaria lones de "El Diario Il les encarece la asistencia ñores Ricardo Ramírez, Pontigo, José M. Ortiz Coll, Heriberto Salas, H rrasco, Julio C. Aranc man Mercado, por tener suma urgencia, que res de la institución.

Departamento en Con la I. W. W.—Al gremio dores para el Jueves, M., Hogar Común.

—Al gremio de baldo el mismo día, en el mis

—Al gremio de carp hoy, a las 8 P. M.

—Al gremio de albañile a las 8 de la noche.

—Al gremio de pinto las 8 P. M., en San Fr

—Al gremio de estuc hoy, a las 5 P. M., en cisco 608.

Sindicato Obrero de Espejos, Vidrieros y Ba res.—En junta de Dire el Jueves, a las 6 P. M.

Cuadro Artístico "Em Silva".—A junta general a las 8 P. M.

Se encarece la asisten de costumbre.

Centro Social Pedro Ca tase a junta general naria para hoy, Martes, ce la asistencia por ha asnutos internos.

Asociación de Cua tísticos Obreros d

LA SESION DE DEL DE ESTA NOCH

Para hoy, a las 9 P. citado a sesión general de delegados, en el lo Federación Nacional de tes, Bandera 542.

Figuran en tabla suma importancia por nos ha pedido encarecer tencia a los delegados guientes Cuadros: Pedr brán; Fermín Vivac Aza, Academia Artístic Benavente, Academia New York, Arturo A Arte Decorativo, Pepe Martínez, Pedro Sienna y Progreso y Los Erra

El tesorero ruega a lo dos de los Cuadros que cubierto la cuota acor sufragar los gastos de ferencia del Domingo, cancelarla esta noche.

Se ha citado especia esta sesión al señor Ca checo, delegado del Cu min Vivaceta.

LA CONFERENCIA DE ANTENOCHE

COMPLETO EXITO ALCANZA LA INICIACION DE LA LABOR EDUCACIONAL DE LA ASOCIACION DE CUADROS ARTISTICOS OBREROS DE CHILE

Como lo han informado "Los Tiempos" de ayer, antenoche se ha llevado a efecto en el local de la Sociedad Liga del Trabajo, la conferencia que sobre arte había anunciado el conocido autor y actor teatral señor Pedro Sienna, bajo el patrocinio de la Asociación de Cuadros Artísticos Obreros de Chile.

A este acto se dió cita un público numeroso, que llenaba por completo todas las localidades de la Sociedad, las que se hacían estrechas para contenerla.

Cerca de las nueve y media de la noche se daba principio al acto teatral, que estuvo a cargo del Cuadro Vital Aza, mereciendo todos sus números grandes aplausos.

Momentos después de las 10 de la noche, se continuaba con la segunda parte, después de una sinfonía tocada por la estudiantina Fígaro, que con tanto acierto dirigen los señores Alfonso Vignes y Ramón Espinoza. A continuación, hizo la presentación del conferencista, en una improvisación que fué muy aplaudida, el presidente de la Asociación.

Terminado este acto, el conferencista, en medio de grandes aplausos, dió principio a su disertación, que fué interrumpida en varias ocasiones por los aplausos de los asistentes.

Antes de poner término a su conferencia, el señor Sienna recitó sentidas poesías, algunas de las cuales forman parte del libro que se editará en estos días, titulado "El tinglado de la farsa".

Finalizada su disertación, el conferencista fué estruendosamente aplaudido, obligándosele a salir varias veces a escena.

El Cuadro Vital Aza, para poner término a la fiesta, puso en escena, con toda propiedad, la comedia titulada "La Walkiria", en la que hicieron derroche de comicidad los señores Barra, Rojas, Delmas, la Mercedita Fritz, la señora Derlinda de Araya, personas que fueron muy aplaudidas.

VISTA PARCIAL DE LA CONCURRENCIA A LA CONFERENCIA DE ANTENOCHE

La Niña Pál
y todos los que padecen de anemia, gias, etc., deben usar a menudo famosas GRAJEAS DE
Sesquibromuro de Hierro
que pronto les devolverán la salud. Exija nuestra
Laboratorio Chile - Santiag

Imprenta "Echeverría"
San Diego 1233. — Teléfono 23 (Matadero)
Trabajos rápidos y económicos. Libretas y cuadernos por mayor y menor. — Artículos para escritorio. Se atienden pedidos de provincias. Descuentos a los comerciantes.

AGENCIA DE "LA NACION"

Avisos y suscripciones hasta las 9.

Avisos clasificados

ARRIENDOS (Necesitan)

NECESITO CASITA INDEPENDIENTE, con luz eléctrica, preferible barrio Matadero. Dirigirse: X. X., casilla 931. 4-O

SEÑORITA DESEA ARRENDAR pieza altos sin muebles, ventana sur para taller pintura. V. V. Correo Central. 4-o

DESEO ARRENDAR UN BILLAR, en buen estado. Tratar: Dolores 425. 5-O

PIEZA AMOBLADA, PUERTA A LA calle hasta $ 70, necesito. Correo Central.—S. D. C. 3-O

LOCAL APROPIADO PEQUEÑA INDUSTRIA gráfica con agua, gas, electricidad, situación central, deseo arrendar. Casilla 1791. 5-O

FAMILIA EXTRANJERA (SUIZA). sin niños, desea arrendar casa o chalet confortable, 4 a 6 piezas con dependencias, buena situación; indispensable tenga gas y luz eléctrica. Escribir: Casilla 1791. 5-O

ARRIENDOS (Ofrecen)

VENDESE, ARRIENDASE O TRASPÁSASE contrato Teatro Chile. República 46. 3-O

$ 115 ALTOS, 4 PIEZAS, TODOS servicios. Rosas 2203. 3-o

CENTRALISIMO ARRIENDANSE piezas con pensión, días, meses. Catedral 1257. 8-O

OFICINA ARRIENDASE. AHUMADA 68. O-3

ARRIENDO LOCAL CON FUERZA hidráulica en Bellavista 27. Vía Monte Carmelo, Fábrica de Fideos El Rosario. 3-O

ARRIENDO CASITAS DOS PIEZAS en los altos, independientes. Gálvez 249. 3-O.

AV. PEDRO DE VALDIVIA N.o 59, arriéndas espléndida casa. 3-O

ARRIENDASE CASA DIECIOCHO 760. Precio bajo. 4-O

$ 450 CHALET TODO CONFORT conviene familia extranjera. Llaves: Balmaceda 765. 3-o

ARRIENDO 4 PIEZAS FAMILIA seria. Lira 176. 5-O

arrienda pieza a la calle en casa de respeto. Moneda 1016 esquina Alameda. 3-O

ARRIENDO ALTOS NUEVOS, EXTENSOS, $ 550. Vicuña Mackenna 313; casa-quinta, Juárez 831 y Carrión 1326, Rosas 2123.

SE ARRIENDA UN mento a personas solas. chrane 1305.

ARRIENDASE, BUENA casa grande. Santo Dom

ARRIENDO LINDO DEP to de cinco piezas con calle. Verlo y tratar:

$ 140, CASITA CHICA, milia, luz y agua gratis. Santa Filomena 131.

ARRIENDO MAGNIFICO tamento veraneo. Avenida Varas 226.

PIEZAS ARRIENDASE. Henríquez 356.

ARRIENDO PIEZA AMOB casa extranjera. Puente

ARRIENDO DOS PIEZAS cina. Nataniel 418.

ARRIENDO BUENAS PIE profesional. Santo Dom

$ 120 CASITA CINCO mentos, electricidad. Ave ña, 166.

ARRIENDO DEPARTAM piezas grandes, cocina, vos 686.

$ 9-13-16 SEMANALES una semana arriendo, loé 1740.

ARRIENDO PIEZA A sola o guardar muebles. 2585.

ARRIENDO DEPARTAM jos, cocina, luz eléctrica, lozado, parrón, matrim ños. Huérfanos 2460.

$ 380 ARRIENDO CASA modidas: Tratar: Lira

$ 200 SE ARRIENDA va. Rogelio Ugarte 1214.

ARRIENDO CUATRO PIE zas. Chacabuco 654.

CASA RECIEN REFAC arriéndase. Nataniel 10 250 pesos.

ARRIENDASE CASA, 275. Verla: 9 a 5. Tra Prat 243.

ARRIENDASE DEPAR muy central; seis piezas dencias. Moneda 1312.

MATRIMONIO EXTRAN lo necesita casa aseada, ca, gas, patio, preferencia dencia. Canon $ 180. lla 2055.

ARRIENDO CASA servicios. Canon: $ 300.

$ 250 ARRIENDASE CA zas, cocina, huerto exten 532.

$ 210 ARRIENDO CASA cerca Echaurren. Maram Galería Alessandri 23-4.

CASA CON SEIS PIE dependencias, arriénda Bilbao N.o 23. Todos los a 2 P. M.

$ 250 ARRIENDASE CASA da Italia 1156, siete pie tio. Tratar: Cochrane 1

CASA CON SITIO PARA ría, carrocería, arriend 1378.

ARRIENDO SITIO CON zas, portón y caballeri ne 1378.

ARRIENDO PARA NEGOC cina, excelente depart Martín 60.

Los Barnices "SCHICK"
TIÑEN, LUSTRAN Y SECAN EN DIEZ MINUTOS EXISTEN 16 LINDOS Y HERMOSOS COLORES DEJANDO NUEVO CUALQUIER SOMBRERO VIEJO
De Venta en las principales Farmacias, Sombrererías y Casas de Lujo. Por mayor: DAUBE y Cía.

ECZEMATOL
Remedio soberano contra eczemas, seborrea, picazones y toda enfermedad de la piel.
En venta en todas las Boticas.
DEPOSITO GENERAL:
Botica Francia
ESTADO 154

NUESTRA
Leche de Magnesia
Es el purgante anti-ácido y suave por excelencia.
Exija nuestra marca en las boticas.
Laboratorio Chile
SANTIAGO

REALIZACION de las MERCADERIAS
AVERIADAS EN LA INUNDACION DE NUESTRO ALMACEN
ESTADO 74
Maletas y baúles por la 4.a parte de su valor.
BILLETERAS de $ a 45 pesos, desde... $ 3.00
CINTURONES de más de 3 pesos, por... $ 2.50
Maletines para señoras, carteritas, chaucheras, etc., etc., a precios bajísimos.
MALETERIA EL FARO :-: ESTADO 74.

MUEBLERIA TRAIGUEN
MONEDA 952
Muebles Finos
Precios bajos
O-6

ARRIENDO CASA ALTOS, TIENE cinco piezas. Bilbao 281. Tratar: Echaurren 282.

$ 150 ESQUINA CON ESTANTERIA y mostrador, especial para abarrotes. Pedro Montt 1399. 5-O.

CASA 8 PIEZAS, ARRIENDO POR contrato. Tratar: San Isidro 1680. 3-O

CASA - QUINTA, HONORABLE, arriéndase dos piezas, con, sin pensión, personas respetables. Mapocho 3826. 3-O

ARRIENDO CASA OCHO PIEZAS. San Francisco 1268. 4-O

$ 220 — ESPLENDIDA CASA HABITACION en Cumming 810. Seis piezas fuera de servicio. Tratar: San Pablo 2321. 5-o

$ 550. — MAGNIFICO LOCAL, apropiado para cualquier clase de negocio, en San Pablo 2295, esquina de Cumming. Edificio moderno y de reciente construcción. Tratar: San Pablo 2321. 5-o

$ 100 — LOCAL APROPIADO PARA negocio, en Cumming 825. Edificio moderno y de reciente contsurción. Tratar: San Pablo 2321. 5-o

AUTOMOVILES Y CARRUAJES

ANTES DE COMPRAR SUS NEUMATICOS, consulte mis precios. 30 por ciento menos que cualquiera casa del ramo. Bandera 520. 11-o

AUTOMOVIL LOZIER, SE VENDE de ocasión. Tratar: Catedral 1732. 3-O

COMPRO PATENTE PARA AUTO particular. García Reyes 37. 3-o

VENDO AUTO FORD, PARTICULAR, con carrocería moderna. Tocornal 621. O-3

NEUMATICOS, VULCANIZACIONES, arreglos de pesteñas y reparaciones en general, lo mejor, "La Estrella", Brasil 25-B. Casa especialista. 3-o

CHANDLER TURISMO, SIETE asientos, cinco ruedas de alambre, neumáticos casi nuevos. 9.500 pesos al contado. Sotomayor 57. 3-o

DODGE PARTICULAR, MUY BUEN estado, realizo. Eyzaguirre 634. 4-O

MOTOCICLETA HARLEY, DAVIDSON, se vende de ocasión. Moneda 2213. 3—O

VENDO COUPE FLAMANTE, DE ocasión. Baquedano 648. 3-O.

VENDESE CARRETELA, CON CABALLO. Mapocho N.o 3695. 4-O

VICTORIA VENDO CON CUATRO caballos. Erasmo Escala N.o 2935. 5-o

VENDO DODGE DE OCASION, ULTIMO modelo, perfecto estado o permito por Ford. Verlo: de 12 M. a 5 P. M. Arturo Prat 1102. 6-o

CARRETONES DE GOLPE APERADOS o solos vendo en perfecto estado. Av. las Quintas 402. 8-o

VENDO UN CARRETON ARENERO, aperado. Santa Elena 1377.

VENDO CAMION 3 RUEDAS, NUEVO. Gálvez 1577. 4-O

FORD CERRADO VENDO OCASION. Root 549.

HUDSON CERRADO VENDO BARATO. Root 549. 5-O

CHAUFFEURS: MANDEN SUS composturas de automóviles, Vicuña Mackenna 386, será su salvación. 8—O

ESCUELA PRACTICA DE CHAUFFEURS-MECANICOS: cursos rápidos; enseñanza por sus dueños. Varias marcas. Vicuña Mackenna 286. 8—O

CARRETELA CON ARNES, FUERA ferretería. Vendo: Vásquez 270.

COMPRO FORD AL CONTADO. Mapocho 3043. o-3

COCHECITO CUNA USADO COMPRASE Huérfanos 1170.

CENTRADOR GOOD-YEAR, Y UN sacador de puntera, competentes, se necesitan en la Fábrica de Calzado. Amunátegui 216.

SE VENDE CARRETELA CON ARNESES y caballo muy firme. Verla: de 12 a 3. Rosario 1045. 5-O.

VENDO DOS CARRETELAS APERADAS. Huemul 1997. 3-O

SE REGALA UNA CARRETELA En $ 450 pesos en perfecto estado. Verla Camino Melipilla 36. 4-o

OCASION VENDO CARRETELA aperada. Lira 1132.

AVICULTURA Y CULTIVOS

HUEVOS PARA INCUBAR ORPINGTON amarillas. Plymouth, Leghorns blanca y perdiz. Rhode-Island, Minorca, etc., vendo constantemente por docenas y cientos. San Martín 62. 3 2—O

CANARIOS FINOS, GRANDES, crespos, cantores, vendo. Carrera 431. 3-O.

ARBOLES FORESTALES, GRANDES en tinas, para parques y jardines, ofrece: Criadero Corrial, Bandera 130. O-8

ALMACIGOS DE TOMATE, CEBOLLAS, lechugas, varias otras, pepas sandía, melón, zapallo forrajero, semillas flores, hortalizas, vendo. Valenzuela. Mercado Central, puerta Norte. 4-O.

ALHAJAS

FABRICA DE ALHAJAS. SE COMPRA oro, plata, platino y piedras finas Compañía 1046. 4-N.

COMPRO JOYAS, BRILLANTES, oro plata, platino y artículos plaqué. San Diego 460, El Aguila. Dic.-31

¡¡NOVIOS!!! ARGOLLAS ORO, 18 y 14 quilates, ofrece, Relojería Sportman, $ 30. San Diego 780, Chacabuco 13 A. 22-o

¡OJO! SEÑORES PUDIENTES: DE ocasión ofrezco: cadena oro, 18 k., controlado peso, 180 gramos. Ñuble 1025. 4-o

ANIMALES

VENDO CABALLO TIRO SOLO, grande. Martínez de Rosas 2057. O-3

CABRAS RECIEN PARIDAS, MUY buenas lecheras, se venden en Avenida General Velásquez 303. 3—O

PERRITA POMERANIA, CRIA chiquita vendo. Freire 43. 4-O

GATO PERSA COLOR BARQUILLO, vendo. Freire 43. 4-O

VACAS PARIDAS MUY ESCOGIDAS y buenas lecheras, mestizas, todas de terneros chicos, garantidas, sanas, vendo de 1 a 50. Antonio Varas 1243 esquina Antofagasta. 5-O.

COMPRO BUENA PAREJA DE CABALLOS. San Antonio 170.

¡OJO! OCASION:: VENDO LINDOS gatitos persas, de mes y días, baratos. Ñuble 1025. O-4

ACCIONES Y BONOS

COMPRO POLIZAS DE LA PROVIDENCIA. Manuel Rodríguez 647. 4-O

FRANCO CHILENA SALITRES. — Encárgome compra - venta acciones. Carlos Aldunate. Edificio Ariztía. Casilla 773. 5—O

ACCIONES, BONOS, LETRAS compro y vendo. M. E. Gómez. 4-O.

LETRAS PROTESTADAS Y FACTURAS comerciales, recibo en cobranza. M. E. Gómez. Teléfono 765. Bandera 441. 4-O.

COMPRA-VENTA VARIAS

CALENTADORES, BAÑOS, LAVAPLATOS, en realización. Fábrica San Diego [illegible] 31-Set.

COMPRO PAPEL USADO A DOMICILIO. Carmen 1505. O-6

CALENTADORES, BAÑOS, LAVAPLATOS, en realización. Fábrica San Diego 225. 31-Set.

BODEGA PARRAL, SAN FRANCISCO 697, vende carbones y leñas todas clases. Precios más bajos plaza. 15-O

ACEITUNA, ULTIMA COSECHA. Por ausentarme realizo por cuarterolas y al detalle a $ 1.40 el kilo. San Diego 921. 3-O

MAIZ EUREKA, PARA ENSILAJE, vende almacén de Semillas. Adolfo Rillou, Morandé 720. 21-Oct.

MAIZ EUREKA, PARA ENSILAJE, vende almacén de Semillas. Adolfo Rillon. Morandé 720. 22-Oct.

COMPRO DE OCASION ENVASE usado de botica, completo o incompleto. Detalles y precios, dirigirse a Casilla 98, Concepción. 3-O

ACEITUNAS ULTIMA COSECHA. Por ausentarme realizo por cuarterolas, $ 1.40 kilo. Tratar de 1 a 4. San Diego 925. 3-O

PAILAS DE COBRE OFRECE ANTIGUA calderería. San Pablo 1441. 7-O.

COBRE COMPRA ANTIGUA CALDERERIA. San Pablo 1441. 7-O.

MAICILLO COLORADO Y AMARILLO especial para caminos de jardines, ofrece la Fábrica de Cerámica Los Leones; puesto en fábrica o a domicilio. Teléfono 3358, Casilla 158. Estado 63. 3-O

VENDO SILLA APERADA, RIO Bueno, y carretela. San Pablo 4309. o-4

COMPRO LUSTRIN DE OCASION. San Francisco 275. 4-O

COMERCIANTES: JABON VETADO, de la mejor calidad, véndese: Santa Isabel 360. 3-O

VENDO CATRES, COCINA, SILLAS, mesa. Amunátegui 75. 3-O.

MEDIDOR DE GAS VENDESE. Claras 724. 5-O

COMPRO UNA BATERIA DE 6 volts. Ofertas: Amunátegui 340.

SE VENDEN DOS FONDOS DE FIERRO para jabonería, tintoría, etc. Fariña 446.

¡OJO! PRENSA COPIAR CARTAS, facturas; ocasión, vendo. Ñuble 1025. O-4

BODEGA "OSORNO", INDEPENDENCIA 1220, ofrece: carbones, papas, leñas, afrecho, cebada, pasto, etc. O-5

POR LO QUE DEN, COCINA ECONOMICA importada vendo. Diez de Julio 786.

VENDO GRASA DERRETIDA EMPELLA, muy refinada, a 240 k., por cantidades grandes. San Francisco 698. 5-o

VENDO BONITA LAMPARA IRARRAZAVAL 223. Pasaje Cuevas. Casa 1. 3-O

"VIDRIERA IRIS". SAN PABLO 1352, la más equitativa. 6-O.

OCASION: VENDO DOS PARES guantes box y punching nuevos. Prat 220.

VENDO COLCHONES, VELADORES y mesas. Serrano 647.

CAJA FONDOS PEQUEÑA, PARAGÜERITO asiento, compro ocasión. Santo Domingo 951.

ROMANA FAIRBANKS 400 KILOS, vendo. Av La Paz 6.

BATERIAS 6 - 8 VENDO DOS. CAMILO Henríquez 870. 56—S

VENDO DE OCASION: TOCINO ahumado y manteca 1.a clase. San Ignacio 99, Sur, esquina Milán.

SACOS PARA LEÑAS VENDO A 50 pesos ciento. Vásquez 270.

COPAS FINAS, LISAS, VERDES, grabadas, $ 6 á 10.80 docena; vasos finos. $ 3 a $ 10.80; botellas finas y con mango, fruteras, aguamaniles, tarros, barriles, jarros, saleros, esprimidores, etc., etc. todo a mitad de precio, encontrará en el Almacén de Vidrios y Cristales, Alameda 2429. 6-o

UN TECLE PARA 3 TONELADAS vendo. San Pablo 2502. o-3

BILLAR ARRIENDO, COMPRO, Andes 2496. o-4

VENDO BAR CON ANEXO, HOTEL San Pablo 1906. o-4

OFRECESE LANA PREPARA PARA hilar. San Pablo 2510. o-3

NECESITO DINAMO DE GALVANOPLASTIA o automóvil. Tratar: Providencia 1406. 4-O.

ROMANA, BALANZA, PESO MOSTRADOR, compostura general por mayor y menor, precio sin competencia, en nuestra fábrica. San Francisco 248. 4-O.

SE COMPRA GOMA MACIZA, DE ocasión. San Diego 1252. 4-O.

PELICULAS USADAS EN BUEN estado, cómprase. Arturo Prat 1120.

30 KILOS DE TIPO 10, ALEMAN, vendo. San Diego 1735. 3-O

VENDO BILLAR COMPLETO, CASI nuevo. Copiapó 1472.

ROMANA, 1,200 K. VENDO, GORBEA 2567.

DOS CAMIONES CUATRO RUEDAS regalo $ 1,000. Gorbea 2524.

VENDO DE OCASION 3 BILLARES en perfecto estado. Franklin 1315.

COMPRO CAÑERIA 2.1 1|2, FIERRO fundido; tarros alcoholeros, zinc usado pago mejores precios. Arturo Prat 1852. 4-o

COMPRA-VENTA NEGOCIOS

FABRICA LICORES, VINOS, JARABES, vendo o tomo socio capitalista. San Diego 378. 3-O.

SE VENDEN CANDELABROS Bronces, cortina estilo persa, antiguo, de ocasión. Domeyko 1720.

AL COMERCIO: HE COMPRADO A don Francisco Vanni el Hotel "Excelsior", situado en Santiago, calle Puentes 184, y no respondo por cuentas o facturas que no me sean presentadas dentro de tres días de la fecha. Santiago, 30 de Setiembre de 1922.—Juan Doncelli. 3-O

DE OCASION VENDO CIGARRERIA y pastelería con toda su existencia por no poderla atender, con derecho a la casa. San Pablo N.o 1424. 3-O.

BOTICA ELEGANTEMENTE INSTALADA, muy productiva, véndese por enfermedad. Clasificador 86 A. 3-O

VENDO DESPACHO PUERTA CITE. Independencia 1367. 3-O

VENDO MERCADITO, BUENA clientela, buena venta, poco capital, arriendo barato; verlo y tratar diariamente: Marín 386, entre Lira y Angamos. 9-O

POR TENER MUCHO QUE ATENDER, vendo carnicería, buena venta y puesto chanchería con una venta de más de $ 300 diarios. Verla: Alameda 3503. Tratar: San Pablo 2369. 4-O.

DE OCASION VENDO ALMACEN abarrotes, con poco capital, con buenas utilidades, por no poderlo atender; arriendo barato. Edison 4001, esquina Lourdes. 5-O

VENDESE SALON DE REFRESCOS bar y restaurant poco capital barrio comercial. Tratar: de 1 a 5 P. M Maestranza 284, altos. 4-o

COCINERIA CON BASTANTE VENTA diaria, con patente para expender licor en horas de comida véndese por enfermedad de su dueña. Independencia 367. O-6

VENDO LA ANTIGUA LAVANDERIA Francesa. Carreras 277. O-6

¡VERDADERA OCASION DE NEGOCIO! Por enfermedad del dueño se traspasa o vende La Fábrica de Botones, Paraguas, etc., con toda existencia, instalaciones, Moneda 1599. Cuenta este negocio con antigua, numerosa y escogida clientela. 5-o

VENDO NEGOCIO DE PENSION, buena utilidad, por no poder atender. Tratar: Manuel Montt N-o 2825. 4-O

OCASION: PASTELERIA VENDO, por ausentarse su dueño, en $ 3,800. Tratar: Morandé 833. 4-O.

REGIA OCASION, URGENTE VIAJE, regálase cigarrería, costó 2,000, en 1,200, cerca Plaza. Compañía 1065, oficina 9.

PELUQUERIA VENDO, OCASION. Mapocho 1084, cerca Bandera. 4-O.

VENDO DE OCASION NEGOCIO de abarrotes con buena venta comprobada. Avenida Matta 247. 5-O.

VENDO BAR RESTAURANT, MAGNIFICA ocasión. Tratar: 21 de Mayo 862, de 9 a 12-a a 5. 4-O

VENDO RESTAURANT - BAR "EL Batatazo", el mejor del barrio Estación, por giro negocio. Calle Manuel Montt 2918. 7-O

CARNICERIA, ESPLENDIDO LOCAL y clientela, vendo. Carmen 590.

NEGOCIO ABARROTES VENDO por no poder atenderlo, poco capital. Buena situación. Gálvez N.o 165. 4—O

VENDO CIGARRERIA, IMPOSIBLE atender, precio de ocasión, con casa habitación. Delicias 3569.

POR NO PODER ATENDER VENDO hotel - restaurant. 10 de Julio 193. 4—O

POR NO PODER ATENDER VENDESE magnífica sombrerería de señora y tintorería, a dos cuadras Alameda, en San Diego 211, dejándose al corriente. 4—O

VENDESE BAR - RESTAURANT "Mi Chile", clasificado segunda categoría, con piano de mano y tres dormitorios completos. Por enfermedad del dueño. Precio bajo. San Pablo 2732. 5-o

CARNICERIA VENDO POR AUSENTARME del país, venta diaria, 220 pesos, no hay fiado, tiene venta de verdura, es la más antigua del barrio, San Diego 1736. o-5

VENDO ANTIGUO BAR POR TENER que ausentarme de Santiago. Mapocho 2440. 4-O.

VENDO BAR RESTAURANT. EYZAGUIRRE 1039. 5-O

VENDO NEGOCIO ABARROTES, poco capital. Arturo Prat 1202. 5-O

PELUQUERIA VENDO. PADURA 713. 4-O

OCHO MIL PESOS VENDO INDUSTRIA muy buena utilidad. San Francisco 221. De 12 a 3.

BAR RESTAURANT. VENDO BARATO por no poderlo atender. Delicias 3439. 5-o

NEGOCITO FRUTERIA BUENA venta, poco capital véndese por enfermedad del dueño. San Diego 812.

DIVERSOS

DE OCASION VENDESE MOTORCITO eléctrico de 220 volts, A. C. D. C., especial para dentistas, aplicable a máquina de coser de pie. Artesanos 623, casa 5. 3-O

PLEGADO Y ACORDEON. FALDAS plegadas y acordeón, plissé de todas clases, encarrujados a máquina, trabajo perfecto, entrega rápida Casa Moletto Hnos. Catedral 2202. Teléfono 2166. 13-N

BOTONES DE NACAR PARA CAMISA y de hueso para calzoncillos, etc., ofrece la fábrica. Avenida Matta 905. 8-O

HOJAS GILLETTE, NAVAJAS, TIJERAS, afílanse. Portal Fernández Concha, kiosko 9 1|2. 20-O.

MUÑECAS, QUITASOLES, OBJETOS de arte, se arreglan muñecas, quitasoles y objetos de arte. San Antonio 444 A. 26-O.

HABIENDOSE EXTRAVIADO EL título N.o 4,107, de 7 de Enero de 1896, por saldo de una acción del Banco de Chile, a nombre de don Galvarino Gallardo, queda nulo y sin valor por haberse dado al Banco el aviso respectivo. 13-O

REPARACIONES ELECTRICAS, luz, fuerza motriz y campanillas; trabajo garantido. Vicuña Mackenna 15. 28—O

INSTALACIONES Y REPARACIONES de artefactos sanitarios, agua, gas y acetileno. Vicuña Mackenna 15. 28—O

"CASA DE LA SANTA GUARDIA" se ha trasladado Independencia número 580. 10-O

¡MAESTROS ZAPATEROS! NO eche usted en olvido la Suelería: "El Cóndor", no sólo por su extenso surtido sino por la calidad insuperable de sus artículos y sus precios equitativos. ¡No se equivoque!: San Pablo, al lado Caja de Ahorros, entre Herrera y Maipú. 6-O

VENDO COCINA ECONOMICA Y docena sillas comedor, perfecto estado. García Reyes 62. 4-O

REPARACIONES INSTRUMENTOS de ingeniería y cajas registradoras, máquinas de escribir, sumar y calcular.— J. E. Wood. San Pablo 1547.

ARREGLO AUTOMOVILES A DOMICILIO, cualquier marca, mecánico competente. Datos: San Isidro 253. 4-O

ASFALTO EJECUTO, COMPRO EL usado. Delicias 2895.

CON 5 PESOS PUEDE GANARSE 20,000, tomando parte en el sorteo de "La Poderosa", del Jueves 5 de Octubre. Se repartirán 50,000 pesos, divididos en 3,107 premios. El premio mayor es de 20,000 pesos. Hay además, un 2.o premio de 5,000 pesos, cinco premios de 1,000 pesos cada uno y cien premios de 50 pesos. Además hay 3,000 premios de 5 pesos, que se asignan a todos los bonos que terminen en la misma cifra en que termine el premio mayor. "La Poderosa" ha llevado ya la felicidad a muchos hogares y ha salvado de situaciones críticas a muchas personas que han tenido paciencia y fe. Haga usted lo mismo, y cuando menos se lo espere, verá llegarle la fortuna. Vaya hoy mismo a comprar sus bonos a la oficina matriz. Teatinos 333. 3-O

GRATIFICARE A QUIEN DE NOTICIAS dirección mi hija Lastenia González Gálvez, para el Jueves. Loreto 215. O-5

DORILA CACES, SE LA NECESITA urgentemente. Santa Victoria 378. O-3

AVISAMOS A NUESTRO CLIENTELA que por liquidación de negocio retiren sus composturas de nuestro taller, antes del 15 del presente mes, pues después no tendrán derecho a reclamo alguno. — T. Mendoza. — Moneda 1659. 5-o

MINAS

MINAS. GRANDES NEGOCIOS MINEROS. Oro, cobre, carbón, estaño, etc., en Chile y Bolivia, seleccionados por nuestro geólogo, ofrecemos al capitalista, en venta o sociedad. —Alejandro Greene Cruzat, abogado y corredor de comercio. Teatinos 86. Casilla 3722. 4-O.

MINAS DE COBRE, RECONOCIDAMENTE buenas, seleccionadas entre las mejores del país, vendemos o aceptamos socios capitalistas para explotarlas inmediatamente.— Alejandro Greene Cruzat, abogado y corredor de comercio. Teatinos 86. Casilla 3722. 4-O.

GRAN MINA DE ORO EN LINARES, con informes y antecedentes completos que acreditan gran riqueza. Se necesitan $ 50,000 para explotación inmediata. — Alejandro Greene Cruzat, abogado y corredor de comercio. Teatinos 86. Casilla 3722. 4-O.

GRAN MINERAL DE COBRE EN Cajón de Maipo, cerro entero mineralizado, con gran cantidad de mineral a la vista de explotación y producción inmediata. Se necesita socio capitalista o bien se vende el 30 por ciento para iniciar trabajos en el acto.— Alejandro Greene Cruzat, abogado y corredor de comercio. Teatinos 86, Casilla 3722. 4-O.

TERRENOS CARBONIFEROS, AL lado de Lota. 3,000 hectáreas, carbón a la vista, negocio de gran importancia y de enorme porvenir, vendemos o aceptamos socio. Informes y datos completos en mi oficina. —Alejandro Greene Cruzat, abogado y corredor de comercio. Teatinos 86. Casilla 3722. 4-O.

VALIOSA MINA DE COBRE EN Copiapó, 33 pertenencias, famosas por su riqueza y producción. Necesítase socio con $ 200,000 para explotación y producción inmediata, cediendo el 50 por ciento de las minas. — Alejandro Greene Cruzat, abogado y corredor de comercio. Teatinos 86, Casilla 3722. 4-O.

FUNDOS

FUNDO MUY BUENO Y PRODUCTIVO, en Parral, 130 cuadras regadas con 30 de viña, casas y edificios, espléndidos, 6,500 arrobas de vasijas, etc., vendo en $ 290,000, grandes facilidades de pago.— Alejandro Greene Valverde. Sección Fundos de Alejandro Greene Cruzat. Teatinos 86. Casilla 3722. 4-O.

FUNDO DE 100 CUADRAS REGADAS, vendo en San Carlos, en $ 85 mil.— Alejandro Greene Valverde. Sección Fundos de Alejandro Greene Cruzat. Teatinos 86. Casilla 3722. 4-O.

FUNDO EN RAMAL HUALAÑE, vendo en $ 180,000, 1,200 cuadras trigueras, suelos de 1.a clase.—Alejandro Greene Valverde. Sección Fundos de Alejandro Greene Cruzat. Teatinos 86. Casilla 3722. 4-O.

FUNDO EN MELIPILLA DE 200 cuadras, con 160 bien regadas, ricos suelos, vendo en $ 350,000. grandes facilidades pago.— Alejandro Greene Cruzat. Teatinos 86. Casilla 3722. 4-O.

FUNDO EN SAN FERNANDO, DE 500 cuadras, con 280 regadas, vendo en $ 420,000, incluyendo $ 50 mil en enseres y existencias. Teatinos 86. Casilla 3722. 4-O.

FUNDO EN LAS CABRAS, DE 1,800 cuadras, que produce de $ 80,000 a $ 100,000 anuales sólo en trigo, vendo en $ 450,000, muy fácil pago. Teatinos 86. Casilla 3722. 4-O.

FUNDOS EN ÑUBLE Y MALLECO, trigueros, madereros y ganaderos, de cuatro mil a ocho mil hectáreas, vendo muy baratos y con grandes y extraordinarias facilidades de pago. También se permutan por propiedades urbanas.— Alejandro Greene Valverde. Sección Fundos de Alejandro Greene Cruzat. Teatinos 86. Casilla 3722. 4-O.

CHACRAS VENDO VARIAS EN los alrededores de Santiago, de primera clase, de 10, 11, 12, 20, 25, 30, 40, 50 y 75 cuadras regadas, buenas casas y edificios. —Alejandro Greene Valverde, sección fundos de Alejandro Greene Cruzat. Teatinos 86, Casilla 3722. 4-O.

INDUSTRIAS

GRAN INDUSTRIA ESTABLECIDA, con agencias en el extranjero, gran producción comprobada, necesítase socio con 100,000 a 150,000 pesos.— Alejandro Greene Valverde. Teatinos 86. 4-O.

HOTELES Y PENSIONES

¿QUIEN ES CAMILO ROCHIL? — Es el dueño de la casa de pensión "El Plata", San Pablo 1171. Abierto día y noche, almuerzo o comida a $ 2 el cubierto. Gran servicio a la carta permanente, flamante surtido de ave, chancho, pescado y mariscos frescos. Cazuela de gallina y pavo con chuchoca, por la noche. Recomendamos valdiviano Plata, con charqui de vacuno, hecho en el mismo establecimiento y está a la vista. 5-O.

PENSION A MATRIMONIO, ESPLENDIDA pieza amoblada, balcones calle Catedral 2679. 3-O

FAMILIA RESPETABLE ARRIENDA dos espléndidas piezas con pensión, baño y toda comodidad. Catedral 2915. 10-O

ARRIENDASE PIEZAS, PENSION, Nataniel 241. 3—O

PENSION A MATRIMONIO, ESPLENDIDA pieza amoblada, balcones calle. Catedral 2679. 3-O

PENSION CON DOS PIEZAS NECESITA matrimonio solo. Situación central; preferible casa de familia. —L. M., este diario. 3-O.

PENSION MADRILEÑA, VIAJEROS, meses, días. Rosas 1022. O-3

CASA DE PENSION CON PATENTE con patente de licores y bastante clientela, véndese por enfermedad de su dueño. Independencia 367. 3-O

EMPLEADOS, ESTUDIANTES, PIEZAS con pensión, desde $ 100; comida sana y abundante. A. Prat 588. 3-O

PENSION DE MESA. UNION AMERICANA 349. 3-O

FAMILIA ARRIENDA PIEZA AMOBLADA con pensión. Estado 141. 3-O

ARRIENDASE BUENA PIEZA BALCONES calle, con pensión, central. Maestranza 104. 3-O

MATRIMONIO, CABALLERO, arriendo piezas, balcón, pensión; otra estudiantes, pensión, mesa y domicilio; precio módico. Nataniel 126. 3-O

MAQUINISTAS NECESITO, FABRICA de muebles. Santa Isabel 115 3-O

ARRIENDASE BONITAS PIEZAS, con pensión. Matucana 30. 3-O

$ 150, PIEZAS BALCON CON PENSION, personas honorables, San Diego 267, altos nuevos, residencia familia de profesional. Piezas interiores más baratas. 3-O

FAMILIA ARRIENDA PIEZA O departamento calle, con pensión. Recoleta 287. 3-O

NECESITO PIEZA AMOBLADA, CERCA Matta. Dirigirse: Avenida Matta 1435. 3-O.

SEÑORA OFRECE DORMITORIOS amoblados, con pensión. Santo Domingo 2128.

FAMILIA HONORABLE OFRECE piezas, pensión. Compañía 2519. 12-O

ARRIENDASE DORMITORIO Balcones calle, con pensión, a persona formal. Merced 384.

FAMILIA RESPETABLE ARRIENDA piezas pensión, matrimonios, caballeros, precio módico. Maestranza 156. 15-O

SE DA PENSION. ZAÑARTU N.o 1068. 4-O.

CABALLERO EXTRANJERO BUSCA pieza amoblada, baño, pensión. Indicar precio: L. A. E., Correo Central. 4-O

FAMILIA HONORABLE ARRIENDA pieza amoblada balcón calle, da pensión de mesa. San Diego 65. 4-O

ARRIENDO PIEZAS CON PENSION. Chacabuco 654.

BARATAS PIEZAS AMOBLADAS con sin pensión, arriendo. Santa Rosa 236 (altos). 4—O

A PERSONAS DISTINGUIDAS ofrécese excelente pensión, uso familia. Regios departamentos amoblados; baños privados. Esmerado servicio. Teléfono. Estado 75. 4—O

CENTRAL, CASA FAMILIA SIN pensionistas, arrienda piezas o departamento con pensión a caballeros o matrimonio, precio módico.— Monjitas 451, altos. 4-O

PIEZA BALCON ARRIENDASE con pensión. Casa alemana. Las Rosas 1130. 8—O

SE DA PENSION DE MESA, PRECIOS módicos. Nataniel 53. 4—O

ARRIENDO UNA PIEZA CON PENSION, precio baratísimo. Santo Domingo 1150. 4—O

ARRIENDASE PIEZA CON O SIN pensión. Purísima 129.

PIEZA INDEPENDIENTE AMOBLADA, sin pensión, con desayuno, en casa sin niños, mejor si no es casa de pensión, situada entre Alameda Santo Domingo, San Antonio y San Martín. Dar datos completos a Casilla 471.

FAMILIA EXTRANJERA ARRIENDA confortable pieza amoblada a la calle, con pensión, a matrimonio honorable. Merced 341.

FAMILIA HONORABLE ARRIENDA pieza, pensión, Santa Victoria 346. 4-O.

PIEZA CON PENSION, LUZ ELECTRICA, arriendo a persona seria. Esperanza 367 o Casilla 81-D.

EN CASA DE FAMILIA SE DA pensión de mesa a joven decente; precio: 80 pesos. Calle de Blanco N.o 17. 5-O.

ARRIENDO PIEZA CON PENSION y pensión de mesa. Santo Domingo 588. 5-O.

ARRIENDASE PIEZA PENSION Rosas 3246. 4-O

INSTRUCCION

COMPARESE ENSEÑANZA: ACADEMIA "Pitman", taquigrafía, mecanografía, profesorado titulado, competente. Maule 1075. 4-O

INSTITUTO PINOCHET LE BRUN —Huérfanos 1657. — Contabilidad, mecanografía, inglés, vendedor, propaganda. 12-Octubre

PROFESOR DE INGLES, ENSEÑA el idioma. Métodos prácticos. San Francisco 982. 3-O

PROFESOR ESTADO PREPARA exámenes. Casilla 4691. O-5

FRANCES TITULADO EN FRANCIA prepara exámenes, cursos rápidos para viajeros. A. Prat 588. 3-O

HUMANIDADES, 1.o A 6.o AÑOS, preparamos exámenes. Numerosos certificados aprobación universitaria. Instituto Mercantil, Estado 239. Teléfono 273. 3-O

INSTITUTO MERCANTIL, ESTADO 239, teléfono inglés 273, fundado en 1904, el primero en Chile, en su género, según la Estadística oficial. Prepara cónsules, contadores generales y especiales, topógrafos, dibujantes, ayudantes de ingeniería y arquitectura, taquígrafos, dactilógrafos, corresponsales, etc. Pídase prospectos. 3-O

$ 15 MENSUALES, ESCRITURA A máquina, inglés, francés, aritmética, taquigrafía, gramática castellana, redacción mercantil o caligrafía. Instituto Mercantil. Estado 239. 3-O

CURSOS POR $ 50, 35, 25, 20 y $ 15 mensuales. Instituto Mercantil, Estado 239. 3-O

PROFESORA TITULADA EN BUENOS Aires, de bordados, a máquina, doy clases en mi casa y a domicilio. San Isidro 1692. 7-O

INGLES Y FRANCES. SISTEMA único, rápido, garantido. Exito Europa. Estado 363. (Escuela Masaje). 7-O.

SEÑORITAS DAN CLASES DE choapinos y hacen sobre medida.— Precios módicos.— Nataniel 63. 4—O

CONTADORES

OFICINA DE CONTABILIDAD, E. Claussen, Casilla 535. N-2

OBJETOS PERDIDOS

PULSERA DE ORO PERDIDA ANTEAYER, Domingo, gratificaré quien la entregue. San Antonio 170.

OCUPACIONES (Ofrecen)

CAJISTAS COMPETENTES NECESITO. Teatinos 58.

CAJISTAS, REMIENDO Y OBRAS, necesito. Santa Rosa 364.

ENCUADERNADOR Y RAYADOR ponedor de pliego y cortador, necesito. Serrano 269. 3-O

COCHERO PARTICULAR, CON muy buenas recomendaciones, necesito. Compañía 2219. 30-O

HERREROS PARA TRILLADORAS y otras máquinas, ofrece fábrica. Cumming 861. 7-O.

NECESITO MAQUINISTA SOMBREROS de señoras. Recoleta 233. o-3

MOZO DE MANO Y EMPLEADA servicio piezas, con muy buenas recomendaciones, necesito. Merced 298. 3-O

NECESITO MAESTRO DULCERO y pastelero. Bulnes 579. 4-O

NECESITO SOMBRERERO COMPETENTE. Chacabuco N.o 9. 3-O.

UN TORNERO MECANICO Y UN grabador necesita, con buenos certificados, establecimiento industrial. Dirigirse: San Diego N.o 2197. 7-O

NECESITO CARPINTEROS. SAN Luis 450. Los Leones. 5-O

SASTRERIA MACK, SAN DIEGO 228. Teléfono Inglés 667. Cortador extranjero diplomado, recibe hechuras réclame, con forros de seda, a $ 90; trajes finos $ 160. 6-O

APRENDICES ADELANTADOS NECESITA tapicería. Nataniel 30.

HOJALATERO NECESITO. LIRA 818. 4-O

ENLUCIDOR A YESO NECESITO. Serrano 214.

CHANCHERO NECESITO. MERCED 814. 4-O

NECESITO UN MAESTRO BISELADOR. Gay 2148. 4-O

HERRERO MECANICO, NECESITASE. Campo Marte 43. 4-O

SE NECESITA UN CORTADOR cartonaje de cajas de perfumes y otras. Fariña 446.

NECESITO MAQUINISTA PARA coser sombreros de señoras. San Diego 379. O-5

AMPLIADOR FOTOGRAFIA PARA placas 8x14, necesito. J. Miguel de la Barra 450. O-4

REPARTIDOR VINOS, CERVEZA, necesito. Serrano 302. O-5

NECESITO 4 PINTORES, MIGUEL Claro N.o 501.

PORTERO RECOMENDADO REGULAR edad necesito. Hotel, San Diego 413. 4-o

ZAPATEROS, REGALO 50 PIES Cabritilla en 100 pesos. Gálvez 1001. 4-o

ZAPATEROS DE HOMBRE, LUIS quinceros, buenos, pago $ 10, 11, 12 pares, necesito. A. Prat 103.

SE NECESITA UN HORTELANO Y un jardinero; chacra: El Puente. Renca. 5-O

CARPINTERO NECESITASE, SANTO Domingo 684. 3-O

EMPLEADO ABARROTES, DE 15 a 17 años, necesito. Ecuador 4198. 4-O

AYUDANTE CARRETELERO CON buenos informes, necesita. Fratelli Castagneto. Alameda, esquina San Martín.

NECESITO PLANTILLERO Y composturero, buenos. Barros 85. 4-O.

NECESITO MESONERO. BANDERA 531.

..PELUQUERO COMPETENTE. San Diego 91.

NECESITO CARPINTEROS, SEPAN en muebles. Mapocho 1551.

NECESITO RUEDERO CARROCERO y oficial majador. Pío IX N.o 33.

NECESITO BUENOS OPERARIOS de obra grande y una buena composturera, tarifa de 1.a. San Antonio 293.

PELUQUERO FORMAL NECESITO, doy comida, buena garantía. Chacabuco 1074.

CARPINTEROS MUY COMPETENTES, en muebles finos, necesito. Andrés Bello 512.

NECESITO MECANICO COMPETENTE. Nueva de Matte 1295.

CARPINTERO MODELISTA NECESITAMOS. Compañía 2290.

NECESITASE CORTADOR SUELA, máquina golpe. Fábrica calzado. — Chacabuco 564. 4—O

CABALLERIZO COMPETENTE soltero, necesito. Brasil 896.

ZAPATERO COMPOSTURERO necesito. Castro 290. 4-O.

CARRETELERO VENDEDOR LEÑAS, carbones, necesito. Gálvez 171.

PICADORES LEÑA NECESITO con herramientas. Gálvez 171.

CHAUFFEUR CON BUENAS RECOMENDACIONES, necesito. Delicias 1626.

CONCESIONARIO PARA UN CLUB necesito. Referencias y bases: en Puente 570. 5-O.

AGENTES ACTIVOS CON $ 50 fianza, ganarán 10, 20 pesos diarios, necesítanse. Ahumada 46. 4-O.

JOVEN DECENTE, COMPETENTE en compra-venta de carbón, necesito. Hotel Buenos Aires.

PELUQUERO NECESITO. FRANKLIN 831. 4-O

SE NECESITAN CORTADORES de cuero. San Diego 1310. 3-O

ZAPATERO ESTAQUILLADO NIÑA y claveteado guagua necesito. San Francisco 1430. 3-O

CARPINTERO PARA UN POLOLO, necesito. Prat 222. 3-O

BARNIZADORES COMPETENTES, necesítase. Romero 3133. 3-O

ARRIENDO DEPARTAMENTO desocupado. Echáurren 429. 3-O

CARRETONERO COMPETENTE para frutos del país, necesito. Avenida Matta 1460. 3-O

MAESTROS Y OFICIALES MARROQUINEROS necesito. Aldunate 456. 5-o

PELUQUERO COMPETENTE NECESITO. San Alfonso 18.

NECESITAMOS INSTALADORES electricistas competentes. Delicias 2472. 4-o

MOZO RECOMENDADO, QUE ENTIENDA algo de jardín, necesito: Irarrázaval 362. Molino. 3-O

MOZO SERIO NECESITAMOS PARA una fotografía. Preséntense en la mañana, entre 9 y 10. Inútil presentarse sin buenas referencias. Estado 46, segundo piso. 3-O

NIÑO SEPA DISTRIBUIR. NECESITO. Diez de Julio 1677.

NIÑOS AYUDANTES NECESITO. Ahumada 173.

NECESITO UN NIÑO, ARTESANOS 721, Carnicería.

COCINERO COMPETENTE NECESITO. Bandera 231.

MUCHACHO PARA ASEO OFICINA, muy recomendado, necesito. Santo Domingo 953.

NECESITO NIÑO GRANDE CON recomendaciones. Andes 3130. o-5

NECESITO MUCHACHITO SERIO, pequeño sueldo y comida. Estado 363.

NECESITO MOZO. FRANKLIN 1028. 4-O

MUCHACHO DE 16 A 13 AÑOS NECESITO para limpiar servicio. San Antonio 52.

NECESITO MUCHACHO ASEAR establo. Barroso 756.

NECESITO MUCHACHON PARA bodega. San Francisco 667.

SERVIDUMBRES: — COCINERAS, amas, niñeras, de piezas, comedor, mozos, chauffeurs, etc., encontrará únicamente con buenas recomendaciones en "La Rápida", oficina de empleos, Gálvez 106. 4-O.

MATRIMONIO, EL PORTERO, ELLA piezas, recomendaciones honorable, necesita. San Diego 206.

NECESITO BUENAS COSTURERAS bordadoras. Benavente 380.

AYUDANTAS MODAS NECESITO. Santa Rosa 264, casa 5. O-3

SEÑORITA SEÑORITA PARA atender negocio. Arturo Prat 1112. 3-O

SEÑORITA, CON NOCIONES CONTABILIDAD, correspondencia comercial, necesito; presentarse a las 6: Vicuña Mackenna 1898 B. 3-O

NECESITO COSTURERAS TRAJES señoras. Cueto 555. 3-O

BUENAS CAMISERAS NECESITO. Lavandería "Londres". Chiloé 1916. 4-O

NECESITO COSTURERA OBRA grande. Avenida La Paz 469. 3-O

SE NECESITA APLANCHADORA de doblez. Carmen 42. 3-O

AYUDANTAS MODAS. MANUEL Rodríguez 648. 3-O

BETUNADORAS BUENAS, NECESITO. Vicuña Mackenna 1298 B. 3-O

PALETOCERAS Y POLLERERAS competentes sastres, necesito, trabajo todo el año. Vergara 624. 26-O.

NECESITO BORDADORAS A MAQUINA. Libertad 531, casita 5. 3-O.

NIÑA PARA ATENDER FRUTERIA puertas adentro. Castro 558.

NECESITO SEÑORA SERIA QUE sepa llevar negocio de hotel o restaurant, con buenas recomendaciones. Inés de Aguilera 1128.

NIÑA PARA PIEZAS Y COSTURA, recomendada necesito. Manuel Rodríguez 72. 4-o

SEÑORITA COMPETENTE PARA la venta de calzado, bien recomendada, necesita. Botería Colón, Delicias 811. 8-a

NECESITO BUENA COMPOSTURERA. Sastrería López. Huérfanos 825.

LAVANDERA NECESITO, PAGO 2.50 tarea. Antigua Lavandería. Riquelme 274.

CAMISERAS, POSTICERAS, $ 6 ciento, necesitamos urgente. Lavandería Río Janeiro, Merced 475. 4-O

AYUDANTAS COMPETENTES EN modas, necesito. Egaña 532.

APRENDIZAS PARA SOMBREROS señoras, necesitamos. Compañía 2290.

BUENAS PALTOCERAS Y BUENAS ayudantas, necesito. Nataniel 118.

SE NECESITAN AYUDANTAS MUY competentes para la moda. Santa Rosa 333.

NECESITO PIANISTA, SAN PABLO 1906. o-4

SOMBRERERA SEÑORA, COMPETENTE, necesito. República 46.

APRENDIZAS: PARA COSER EN máquinas eléctricas necesito. República 46.

BUENAS POLLERERAS NECESITO. Gálvez 72. 4-o

SEÑORITAS, JOVENES, BUENA familia necesítase. Morandé 436.— Academia Underwood.

BORDADORA NECESITO. — MANUEL Rodríguez 648.

SEÑORITAS APRENDIZAS PARA fábrica, necesítanse. Avenida Matta 445. 4-O.

BUENA AMA DE LECHE, SE NECESITA. Santo Domingo. 1752. 4-O.

NECESITO AYUDANTAS PALETOCERAS. Merced 729. 4-O.

LAVANDERA NECESITASE URGENTE, con recomendaciones. San Alfonso 549. 4-O

NECESITO APRENDIZA SASTRE. Eyzaguirre 731. 4-O

NECESITANSE PANTALONERAS. Nataniel 1492. 3-O

NECESITO AYUDANTAS PARA vestones, sepan ojalar. Prat 1625 c|s. 10. 4-O

NECESITO BUENAS AYUDANTAS vestoneras. Alonso Ovalle 1044. Pensión.

SEÑORAS, SEÑORITAS, CABALLEROS, jóvenes, bien presentados, necesitamos, sueldo: $ 200. Altos, Baños Santo Domingo.

LAVANDERIA FRANCESA, M na 74. Planchadoras de doblez sita.

NECESITO PIANISTA, CO Restaurant Cervantes, Pl gro 1126.

$ 60. — LAVANDERA dar servicio mano, sol da, 25-40 años, necesit Ñuñoa, paradero Esc

EMPLEADA PARA ... para comed 420.

SE NECESITA medores. San

EMPLEADA da, sin niño necesito. tarria; b sueldo. Tratar: 4 a 5.

EMPLEADA JOVEN, RECOMENDADA, necesito. Cueto 668. 3-O

CHIQUILLA PARA EL SERVICIO necesita. Calle Irarrázaval N.o 4, por Bellavista, carros 9. 3-O

PERSONA PARA AYUDAR A quehaceres de casa. Blanco En da 2327.

SIRVIENTE JOVEN, PARA cio tres personas, necesita 546.

NIÑERA CON RECOM necesito. Granados 6

NIÑAS SE NECES bajar en fábrica sentarse de 11 esquina Ibáñez

MATRIMON necesito. 231.

NIÑER do. L

ERA, Alma-

EPA AYU- recomenda- Infante 1880, la Caballería. 4-o

CUIDAR NIÑOS necesito. Bulnes 5-o

NIÑA PARA LOS Comedores. Pablo 1219.

JOVEN, RECOMENDADA, servir casa persona sola, Valdivia 319 esquina Las buen sueldo. Tratar: 4 a 5.

Droguería Fr Pablo A Cart, A. Bu lmann Hno

SE NECESITA UNA NIÑA PARA los mandados de casa. Teatinos 875. 4-o

NECESITO NIÑA CON BUENOS informes para cuidar guagua. Carmen 98. 4-O.

NIÑA PARA AYUDAR QUEHACERES, necesito. Bandera 530.

SE NECESITA NIÑA PARA AYUDAR quehaceres de casa. Bulnes 282.

CASA EXTRANJERA NECESITA empleada para todo servicio. Calle José Arrieta 98, entrada por Vicuña Mackenna y Rancagua. 4—O

NIÑERA COMPETENTE Y RECOMENDADA necesito. Santo Domingo 353. 4—O

EMPLEADA PIEZAS, DE EDAD, necesito. Huérfanos 1508.

NECESITO NIÑA ENTIENDA COCINA, también para trabajo de dulces. Puertas afuera. Andes 3130. o-3

NECESITASE EMPLEADA PARA persona sola. Sotomayor 791. o-4

EMPLEADA PARA CASA PARTICULAR, necesítase. Huérfanos 656, de 12 a 2.

NECESITO MUEBLISTAS. AVENIDA Portales 2739. 4-O.

SE NECESITA UNA NIÑA PARA atender pastelería. Diez de Julio 447.

NECESITO EMPLEADA PIEZAS Y cuidar niños. Huérfanos 2260.

NECESITO NIÑERA. CUETO 741. 3-O.

EMPLEADA PARA SERVICIO DE mano, necesito. San Diego 294. 4-O.

EMPLEADA PARA DOS PERSONAS, todo servicio. San Ignacio 1047.

NIÑERA, PARA PIEZA, COCINERA, buen sueldo necesito. San Francisco 281. o-4

NECESITO COCINERA, EMPORIO San Juan. Nataniel 1298. 5-O

NECESITO EMPLEADA PARA COCINA, San Diego N.o 275. 5-O.

SE NECESITA AYUDANTA DE COCINA. Pensión, Alameda 1108.

NECESITO COCINERA, ZAÑARTU N.o 1068. 4-O.

NECESITO BUENA COCINERA, niñera, con buenos informes. Madrid 790. 5-O

NECESITO AYUDANTA DE COCINA, cama adentro. Moneda 913.

NECESITO COCINERA RECOMENDADA, regular edad, ir verano Cartagena. Huérfanos 2186. 4-O

COCINERA NECESITO. CATEDRAL 1956. 3-O.

COCINERA Y NIÑERA CON RECOMENDACIÓN necesito. Libertad 428. o-3

COCINERAS Y NIÑAS PARA LA mano, necesito varias. Morandé 870. 3-O

COCINERA RECOMENDADA, NECESITO. Poca familia. Ejército 608. 3-O

COCINERA NECESITO, CON BUENAS recomendaciones. Dieciocho 481. 4-O

SE NECESITA COCINERA PUERTAS afuera. Zañartu N.o 1026. 3-O

COCINERA COMPETENTE, BIEN recomendada necesítase. Avenida Pedro Valdivia 275. Sueldo: $ 80.00. Se paga carro. 6-O

COCINERA RECOMENDADA, PARA matrimonio solo, necesito. Rosas 2090. 4-O

COCINERA NECESITO, POCA FAMILIA. San Cristóbal 471. o4

NECESITO COCINERA, URGENTE, Mercado Central 50.

COCINERA Y NIÑA PARA LA MANO necesítase, con recomendaciones. Catedral 2364.

COCINERA Y NIÑERA PARA SAN Bernardo necesito. Tratar: en Carmen 201.

COCINERA NECESITASE, SERVICIO tres personas, cocina sencilla. Sueldo: $ 40. Calaras 724. 5-A

COCINERAS, COMEDOR, NIÑERAS, mozos, buenos sueldos, necesítase. Agencia Empleos. San Diego 206.

COCINERAS NECESITO, BUENAS colocaciones. Bandera 339.

COCINERA NECESITO. COCHRANE 374. 4-O

COCINERA NECESITO, POCA FAMILIA, buen sueldo. Victoriano Lastarria 158. 4—O

COCINERA NECESITO, COMIDA fácil. Sueldo $ 40. Tratar: Carmen 537. 5—O

COCINERA Y NIÑA PARA LAS mesas necesito. Alonso Ovalle 1140. 5-O.

COCINERA PARA SUPLIR NECESITO. Ñuñoa. Villa Iris. Avenida Setiembre 71. 4-O.

MAQUINARIAS

VENDO MAQUINARIA HOJALADORA en $ 450, capa registradora National, en $ 850. Castro 528. 5-o

VENDO MAQUINAS AUTOMATICAS para hacer medias y calcetines, muy baratas. Castro 528. 5-o

MAQUINA DE LAVAR No. 4 1|2; planchadora de goma, véndese, ocasión. General Bustamante 80. O-5

MAQUINAS HELADERAS, VENDE la antigua calderería. San Pablo 1441, entre Amunátegui. San Martín. 7-O.

SE VENDEN DOS MAQUINAS FOTOGRÁFICAS, una de ampliación. Independencia 280. 4-O

TURBINA DOBLE LEFFEL, 300 litros por minuto, de ocasión, se vende en Bellavista 27, Fábrica de Fideos El Rosario, Vía Monte Caromelo. 3-O

ALAMBIQUES OFRECE ANTIGUA calderería. San Pablo 1441. 7-O.

ESTANQUE FIERRO GALVANIZADO, dos mil litros, vendo. San Pablo 1441. 3-O.

TALLER MECANICO ALTA PRECISIÓN, compone máquinas escribir, calculadoras; precios bajos. Bandera 682. 5-O

MAQUINAS SINGER, VENDO, FACILIDAD pago. Instrucciones gratuitas, bordados. San Pablo 2927. 6-O

VENDO UNA MAQUINA HUINCHA. Cuevas 1019. 4-O

FUERZA MOTRIZ BARATA EN SU adquisición y consumo, de 1 a 30 HP., muy conveniente para carpintería, aserraderos, carrocerías, lavanderías, tintorías e industrias pequeñas en general. Seguridad absoluta. No hay interrupciones, manejo fácil y sencillo sin necesidad conocimientos profesionales. Cualquier combustible sirve aún el más pobre. Pida gratis folletos a Agustinas No. 1109, Casilla 3178. O-7

PRENSA PARA FABRICA DE FIDEOS compro. Arturo Prat 935. 5-o

MAQUINA PARA FABRICAR Clavos compro, doy lecciones. Arturo Prat 935. 5-o

MAQUINA VELERA PARA VELAS de 90-95 gramos compro. Arturo Prat 935. 5-c

$ 115, ESQUINA PARA NEGOCIO, arriendo grandes pasajes. Chiloé 1740. 8-O

CAJAS DE FONDOS 8 TAMAÑOS, Bandera 82. 3-Noviembre

MAQUINAS DE ESCRIBIR, OCASIÓN, Bandera 82. 3-Noviembre

TALLER PARA COMPONER MAQUINAS, de escribir y calcular. Bandera 82. 3-Noviembre

MAQUINAS DE ESCRIBIR, COMPRO. Casilla 2888. 3-Noviembre

DE OCASION VENDO DOS MAQUINAS Coronas, dos Underwood's, 2 Oliver. Taller de reparaciones. San Pablo 1547.

COMPRO MAQUINA DE COSER para emballenar. Lord Cochrane 1070 6-O

VENDESE DE OCASION PRENSA copiadora, 2 vidrieras almacén, 2 lámparas belgas y un banco estirador de alambre. Avenida General Velásquez 303. 4-o

MATERIALES DE CONSTRUCCION

BALDOSAS CUALQUIER DIBUJO, tubos cemento, tierras colores para cemento, yeso, etc. Precio sin competencia. Lira 715. 13-O

$ 1.80 REALIZO TUBOS CEMENTO de 4. Lira 715. 26-O.

FIERRO GALVANIZADO, 50 PLANCHAS de 7 p., y lote madera pino, usada, vendo. Maturana 662. 3-O

VENDENSE TABLAS Y TABLONES de raulí, armazón para libros, cocinas, una máquina heladera, lavaplatos mesas, escritorios. Madrid 739. 3-O

VENDO ADOBES, MADERA Y zinc liso. San Pedro 1424. 4-O

VENDO TEJAS Y VENTANA, Nataniel 570. o-4

SE VENDE 14 PUERTAS Y UNA mampara en Agustinas 1708. 7-o

VENDO MUY BARATO ZINC 130 pies y 80 y dos collares. Manuel Infante N.o 963. 4-O.

VENDO OCASION SEIS TABLONES raulí 2", primera. Olivos 686.

BARRACA CHILOE, EXPOSICION 1,140. Teléfono 112, Estación. Roble 4 1|2 varas, $ 0.20 pie; 5 varas $ 0.21, 6 varas $ 0.22. 4—O

FIERRO PARA TECHO, PUERTAS, ventanas, adobes, tijerales, vigas, etc. véndese de demolición. Teatinos 254.

"LO AGUIRRE", CAL DE LA Cuesta de Lo Prado, la mejor que se conoce en Chile, único depósito en Santiago. Mapocho 3240. Teléfono 82, Yungay. José Ramírez V., Agente del Cemento Melón. 5-o

450 LADRILLOS DE COMPOSICIÓN de cuadritos realizo $ 16 ciento. García Reyes 30.

PIDENSE PROPUESTAS POR 14 mil ladrillos fiscales y 15 mil de murallas. Santa Rosa 488. 4-O.

ALAMBRE ESTIRADO PARA COLISAS, vendo. San Diego 1877. 4-O

MUEBLES

COMPRAMOS MENAJES DE CASA, atendemos a domicilio. "La Magallanes", Avenida Matta 1004. Teléfono Inglés 147. (Matadero). 30 Mayo 1923

CON FACILIDADES DE PAGO hacemos buenas instalaciones de baños, calentadores. Fábrica: Chacabuco 28 B. 13-O

OCUPACIONES "NECESITAN"
(SERVICIO GRATUITO)

SEÑORA FORMAL Y RESPONSABLE desea lavados por meses o por docenas. Calle Bulnes 723.

MATRIMONIO, BUENA COCINERA y mozo ofrécese.—Eleuterio Ramírez 749. Casita 24.

JOVEN EXCELENTES CERTIFICADOS, ofrécese trabajos oficina. Correo Central.—D. M.

JOVEN CON MUY BUENAS REFERENCIAS, desea ocupación decente. —R. L. P. Correo N.o 4.

OFREZCOME HERRERO PARA fundo, entendido máquinas, pastelerías; buenos informes. Carmen 1390. Cité Pérez 478.

OFREZCOME MATRIMONIO SOLO, para cuidar casa o quinta; buenos informes. Carmen 1390. Cité Pérez 478.

EMPLEO DE ABARROTES O BOTICA. Correo N.o 2.—J. O. U. C.

OFRECESE MUCHACHO ENCERADOR para aseo de oficinas. Correo N.o 8, a T. M. P.

OFRECESE NIÑO PARA MANDADOS, con muy buenas recomendaciones.—F. P. Correo 8.

SEÑORITA JOVEN OFRECESE para pastelería o cualquiera ocupación decente. Correo N.o 6.— C. F.

PERSONA POSEE 5 IDIOMAS, contabilidad, busca empleo cualquiera.—Walter. Bulnes 722.

OFRECESE CHAUFFEUR JOVEN, sin vicios para Ford o Dodge. Herrera, Pasaje Arrate 18.

FARMACEUTICO COMPETENTE ofrece regentar en Santiago, provincias. Correo 6.—F. J. R.

EMPLEADO CUALQUIER PUESTO ofrécese fianza, informe, cartas: Correo 2.—Amaranto Silva.

NECESITO EMPLEO PORTERO O acomodador teatro.—Juan P. Nataniel 61.

JOVEN CON APTITUDES PARA cualquier ocupación decente ofrécese. Buenos informes. Correo 9, A. S. Rozas.

EMPLEADO COMO APRENDIZ MECÁNICO ofrece sus servicios. A. V. S. Correo N.o 2.

JOVEN DECENTE DESEA OCUPARSE, obtiene muy buenas recomendaciones. A. V. S. Correo N.o 2.

JOVEN PARA ZAPATERIA OFRÉCESE como principiante al mostrador. Correo N.o 2. B. B. B.

JOVEN PARA BOLETERO DE TEATRO o portero ofrécese. Correo N.o 2. R. R. R.

EMPLEADO BOTICA CON RECOMENDACIONES ofrécese aquí o fuera. Carta. Correo N.o 2. J. R. R.

VENDEDOR ABARROTES, CONOCEDOR zona Sur, se ofrece, español. Conferencia 1014.

EN CASA DE RESPETO SE Arriendan dos piezas a personas solas o matrimonio sin niños. Gálvez 1360. 4-O.

MAYORDOMO PANADERIA ENTENDIDO en todo trabajo, ofrécese. Correo 2.

ENCONTRANDOME EN SITUACIÓN difícil, deseo cualquier ocupación decente y seria; no importa sueldo, tengo informes.— M. V., Rosales 971.

OFRECESE MOZO COMEDOR O aseo, sin pretensiones, recomendado.— M. I. M. Correo N.o 8.

OFRECESE NIÑA EXTRANJERA cuidar niños o las piezas. Doce de Febrero N.o 32.

TAPICERO OFRECESE TRABAJOS particulares. Dirección: Salinas. Ricardo Santa Cruz 537.

JOVEN SIN VICIOS, CON RECOMENDACIONES, ofrécese llavero de campo, entiende jardín.— E. G., Correo 17.

DIBUJANTE PLANOS, BUENA LETRA, números. Ofrécese: A. A. M., Correo 7.

CHAUFFEUR CASADO, DIEZ años práctica, ofrécese. Correo N.o 5.— A. R.

JOVEN HONORABLE RECOMENDADO, ofrécese cualquiera ocupación. —J. T. C. Pablo Urzúa 1032.

COSTURERA OFRECESE CASA particular, trajes ligeros. Correo 6. —L. M. D.

OFRECESE CHAUFFEUR RECOMENDADO. Calle Ibáñez N.o 456.— José D. González.

OFREZCOME JOVEN DE 20 AÑOS para cualquiera ocupación. Toesca 2993.— R. M.

SEÑORITA FRANCESA OFRECESE enseñar niños o acompañar señoritas.— A. B. C.

OFRECESE SEÑORITA PARA vendedora u otra ocupación. Victoria 525, interior 13.

AL COMERCIO MINORISTA, OFRÉCESE contador competente, recomendado. ¡Barato! Delicias 3537.

OFRECESE JOVEN SIN PRETENSIONES, desea cualquiera ocupación. Lillo 447.

SEÑORITA SOLICITA CUALQUIERA ocupación decente, escribe a máquina.— Juan Vicuña 1571.— I. R.

JOVEN PRACTICO EN AGENCIA y abarrotes, con recomendaciones, ofrécese.— F. E., Correo 7.

SEÑORA RECOMENDADA, ADMINISTRARÍA propiedad o cité a propietarios honorables, en cambio casa.— M. M. de E., Correo 16 .

OFRECESE SEÑORITA PARA cualquiera ocupación decente. Gálvez 753.

SEÑORITA INDEPENDIENTE, honorable, ofrécese cajera o vendedora, o cualquiera ocupación decente. San Diego 645, pieza 7.

JOVEN CASADO ACEPTA CUALQUIERA ocupación, buenas recomendaciones. Libertad 36, pieza 7.

OFRECESE TORNERO MECANICO para aquí o fuera. Andes 2146.

FABRICA DE MUEBLES Y MARCOS dorados. — Almirante Barroso 337. — Muebles coloniales, salones dorados, biombos y vitrinas a precios más bajos que en cualesquiera otra casa. Se hacen toda clase de composturas en muebles. 13-O

QUIEBRA A. ALBERTO PACHECO y Gregorio Noriega.— Por auto de

COMPRO MENAJES DE CASA, PIANOS y muebles sueltos. Teléfono inglés 1036. San Diego 460. El Aguila. Dic.-31

MENAJES, PIANOS, TODA CLASE muebles, recibe La Cruz Blanca, Independencia 370. 21-n

SE VENDE UN PIANO ELECTRICO. San Diego 301. 7-O

VENDO MUEBLES DE OCASION. Amunátegui 75. O-3

PIANO BLUTHNER, GRAN OCASIÓN, vendo. Moneda 827. 4-O

POR AUSENTARME, VENDO TODO menaje de casa. Catedral 2982. 4-O

VENDO AMOBLADO BARATO. Maipú 462.

PIANOS COMPRO, CUALQUIER ESTADO. Indicar marca: Casilla 4041.

AMOBLADO CUERO FLAMANTE, nueve piezas, $ 240; alfombra centro, $ 50; archivador, $ 45; ropero espejo, $ 120; cómoda, chiffonier, $ 80; dos veladores, $ 15; marquesas matrimonio $ 80; guardarropas, $ 45; mesa comedor, $ 30, vendo. Eyzaguirre 541.

NECESITA CATRE MADERA PLEGABLE para niño, dos años. Casilla No. 81-D, G. D.

SE VENDE ESCRITORIO, SILLA jiratoria, jaba, para botellas. Cuevas 960. 5-o

SE VENDE CATRE BRONCE $ 780, Coquimbo 1374.

VENDO DE OCASION UN AMOBLADO comedor, compuesto de un aparador, dos trinches, una mesa, 12 sillas. Cóndor 636. 4-O.

VENDO RICO PIANO, MAQUINARIA bronce, alemán; amoblado salón, 200; alfombra centro, 60; otra cien metros tripe cortado, espejo grande, $ 100; dos cortinajes felpa, 60; amoblado marroquí, 350; escritorio caoba centro, 100; estante libros, aparador mármol espejo, 80; sillas, ropero espejo, peinadores, cómodas, baño fierro. Infinidad ricos muebles antiguos y modernos. Santo Domingo 2222.

COMPRO MUEBLES MODERNOS o antiguos, piano, amoblado salón, alfombrados. Pago altos precios. Casilla 3056.

COMPRO PIANO ESTUDIO o arriendo, urgente. Escriba: Casilla 3219. 4-O.

VENDO BARATISIMO JUEGO dormitorio, aparadores, trinches, roperos, peinadores, cómodas, veladores, mesas, comedor, sillas varias clases, gran juego comedor, piano estudio, archivadores, cortinajes. San Diego 106.

ESCRITORIO MINISTRO, $ 70; DIVÁN, $ 50; tres sillones cuero, $ 50; dos felpa, $ 30; estante grande, $ 70; chico, $ 30; ropero espejo biselado, $ 120; otro, $ 40; cómoda, $ 50; peinador, $ 40; reloj campana, $ 25; paragüera con asiento y espejo grande, $ 80; doce sillas altas, seis Viena, $ 45; mesa comedor grande, $ 30; carpeta, $ 25; escalera americana, $ 12; lluvia, $ 12; medidor gas, $ 6; encerado comedor, $ 20. Chacabuco 654, cerca Rosas.

JUEGO DORMITORIO MODERNO, mesa comedor para 22 personas vendo. San Diego 488, altos, derecha. 4-O

DORMITORIO, COMEDOR, ETC., vendo viaje. Dominica 118.

RIQUISIMO PIANO MEDIA COLA, Collard and Collard, regálase en $ 3,500. Serrano 28. 5-O.

ANTIGUO, COMODAS, SILLAS caoba, floreros, pocillos, reloj, lámpara, cuadros, victrola, catres, baño. Véndense: San Diego 262, de 13-19 horas.

VENDO OCASION AMOBLADO SALÓN, espejos, varios tamaños, alfombras, amoblado escritorio, estantes libros, escritorios, cunas, catres, lámparas eléctricas, cocinas gas, económicas, guardarropas, paragüeros. San Diego 106.

VENDO AMOBLADO ESCRITORIO, asiento, salón, comedor, muebles sueltos, alfombra escala. Santa Rosa 370.

JUEGO DE COMEDOR, ESTILO inglés, nuevo, se vende y varios útiles de casa. Rosario 1045. 5-O.

VICTROLA VENDE, PAGO MENSUAL, indique domicilio.—D. D. Casilla 3862. O-O

VENDO SILLONCITOS PELUQUEROS. León Prado 585. 3-O

ALFOMBRADO GRANDE USADO vendo. San Diego 21. 4-o

RICO PIANO ALEMAN VENDO, flamante, $ 1,100. San Pablo 916.

MEDICINA

JUVENTUD, NO MAS GONORREA. Fuera contagios; saludo, limpieza. Glóbulos Kadde 4.40. Daube y Cía. Botica Belga. San Diego 591 esquina Eyzaguirre. 23—O

¡¡SEÑORAS!! CREMA CRISTAL, electro-orgánica. Notable contra las arrugas, cutis flojo, manchas, suciedades, asperezas, granos, etc. Hermosea, limpia instantáneamente. Caja, $ 6. Tratamiento tónico, completo, $ 11. "Gabinete de Estética". Estado 363.

INYECCIONES A DOMICILIO, COLOCA estudiante de Medicina. Indicar dirección.— F. J. B. Correo 6.

OPORTUNIDADES PARA FAMILIAS

COMPRO TERNOS, PALETOES, pantalones, calzado; también se va domicilio. Delicias 3650. N-2

SEÑORAS: NO HALLARAN QUIEN les corte modelos desde los trajes cortados y probados y las enseñe a cortar bien como Ricardo Mack. Talleres franceses. Las Rosas 1079, casi frente Delporte. 4-O

MAISON "LAFAYE", 21 DE MAYO 557 (bajos). Confecciónase trajes, corsés, moldes. Precios módicos. 12-o

HACEMOS COPIAS A MAQUINA, y reproducciones de planos, en azul. Compañía 1059. 4-O

PRESTAMOS DE DINERO

A. BAJO INTERES FACILITO DINERO sobre pianos. Casilla 2224. R. G. 31-A

CONTADOR COMPETENTE DISPONGA $ 10,000 efectivo, necesítase asociándolo importantísimo negocio profesional. Morandé 291, oficina 12-A. 31-A.

¡¡DINERO!! FACILITO RAPIDAMENTE por automóviles, muebles, pianos, fianzas, hipotecas, descuento letras. Compañía 1264. Oficina 10. Derecha interior. 11-o

DINERO AL MAS BAJO INTERES, facilito sobre hipotecas, desde mil pesos, cualquier cantidad.— Julio Pelissier. Morandé 283. 4-O.

INDUSTRIA NUEVA, DE GRAN aplicación en el país y susceptible de gran desarrollo y producción. Necesítase socio con $ 30,000.—Alejandro Greene Valverde. Teatinos 86. 4-O.

INDUSTRIA, FABRICA MODERNA, elaboración de quesos especiales en gran escala, establecida en fundo próximo y en plena producción, necesítase socio con $ 100,000 para darle mayor impulso.— Alejandro Greene Valverde. Teatinos 86. 4-O.

INDUSTRIA NUEVA, PARA FABRICAR en el país artículos de gran consumo, con técnico recién llegado de Estados Unidos. Necesítase socio con $ 15,000 para instalar y explotar el negocio, con grandes y seguras utilidades.—Alejandro Greene Valverde. Teatinos 86. 4-O.

PARA INDUSTRIAS DIVERSAS, que ofrecen grandes y seguras ganancias, necesítanse capitales de $ 10,000, $ 12,000, $ 20,000, $ 30,000. —Alejandro Greene Valverde. Teatinos 86. 4-O.

DINERO PRESTO SOBRE HIPOTECA. Ahumada cuarenta. 3-O

ESPECIALISTA, FABRICACION bebidas gaseosas, primera calidad, solicita socio capitalista, establecer fábrica. Cheix, 1443, Prieto. Altos. 4—O

SOCIO $ 20,000 A $ 50,000 NECESITA industria mucho consumo, puede dejar $ 500 a 1,000 diarios, según se explote. Casilla 2986.

9 o|o GESTIONO RAPIDAMENTE préstamos hipotecarios. Luis Herrera. Casilla 5055. 8-o

SOCIO NECESITO PARA IMPULSAR buen restaurant, con cabaret, en barrio populoso o lo vendo, aseguro éxito. 10 de Julio 1525.

PROPIEDADES

VENDO EXTENSA PROPIEDAD edificada; alcantarillado amplio, luz eléctrica, con poco costo, produciría 20 por ciento interés. Superficie: 25 por 74 metros a $ 40. Ocasión ventajosa. Camilo Henríquez 682, próximo carros. Tratar: 2-5. 4-O.

VENDO CASA-QUINTA, CERCA DE carros, todo servicio, o permuto. Tratar: San Pablo 1264. O-3

28,000 VENDO ESPLENDIDA CASA. Magnífica renta. Eleuterio Ramírez 739. 5-O

SE VENDE UN PIANO ELECTRICO San Diego 901. 7-O

5,500 VENDESE QUINTITA MALLOCO, bien pantada, con casahabitación cinco piezas. Tratar: Morandé 291, oficina 13, con Antonio Zapata Lillo, de 3 a 5 P. M. 4-O

VENDO SITIOS O CASITAS DE gran porvenir. Martínez de Rozas 4397. 3-O.

COMPRO CASA VALOR HASTA 15,000, cerca barrio Estación. Romero 3142. 5—O

$ 49,000 CASA SANTO DOMINGO 2128, 10 habitaciones.

$ 90,000 VENDO PROPIEDAD RENTA, gran situación comercial. San Diego 1393. O-5

PROPIEDAD SIN EDIFICAR, DESEO comprar, pagando por mensualidades. Casilla 1392. O-5

$ 10,000 COMPRO DE OCASION CASA chica decente, buen barrio. Lira No. 528.

CASITA VENDO BARATA LUZ. Tucapel 403. O-5

SITIO GRANDE, POBLACION Vista Hercosa, barato. Facilidades. Casilla 1083. 5-o

SAN BERNARDO VENDO CASA central, 6 piezas, hall, 27,000. Tratar aquí. Buenos Aires 540. Sin agentes. 10-o

$ 47,000, VENDO MI CASA: RECOLETA N.o 983, carros puerta, ida y vuelta, doce piezas, con servicio, media cuadra fondo, (sin agentes). 5-O

VENDESE EN VICUÑA MACKENNA 256, 2,300 m2. terreno. Tratar: Cochrane 44.

VENDO PROPIEDAD DE 1,670 m2. Avenida República. Tratar: Cochrane 44.

CASA ADECUADA, LAVANDERIA, con habitaciones, hasta $ 30,000 compro contado. Nataniel 210.

REMATES

REMATE ALMACEN ABARROTES. Grajales 1946. Hoy 2 tarde. Hay abarrotes y conservas surtidas, artículos escritorio, paquetería, cristalería, cigarrillos, artículos hojalatería, frascos muestrarios, depósitos parafina, pesos de mostrador, molinillo, romana palanca 600 y 120 kilos, carabina Winchester, cocina económica, vidrieras, armazones, mostradores, damajuanas, botellas, sacos vacíos, carretoncito reparto, catres, muebles varios, etc.— Vargas Riquelme, martillero.

REMATE ALMACEN ABARROTES, Santa Rosa 615, entre Eyzaguirre y 10 de Julio. Mañana 1 1|2 P. M. Por conclusión total del negocio, remataré al mejor postor: Estanterías, mostradores, vidrieras, molinillo americano, 2 balanzas Howe, peso mostrador, romana 500 kilos. Gran surtido en abarrotes, conservas, licores finos, frutos del país, cristalería, copas, vasos litreros, dobleros, Paquetería surtida.— Ruperto Vega Salas, martillero. Ordenes para remates: Arturo Prat 402.

JUDICIALES

QUIEBRA A. ALBERTO PACHECO y Gregorio Noriega.— Por auto de 30 de Agosto del juez don Francisco Santa María, se amplió auto quiebra de 19 de Agosto 1914 de la Sociedad Comercial A. Alberto Pacheco, a los socios Alberto Pacheco y Gregorio Noriega designándose síndico, al mismo que lo era don Justiniano Guesalaga. Con fecha 12 de Setiembre se ha ampliado este auto quiebra a sucesión Alberto Pacheco, compuesta de su cónyuge doña Juana Barrena y sus hijos Clorinda Isabel y Elena Pacheco, representada ésta por su marido don Carlos Hernández. Háse fijado para junta acreedores el 18 de Octubre, a las 3 tarde.— El secretario. 21-O

NOTIFICACION.—EN LA SOLICITUD de don Alfredo del Valle, por don Arturo Ibarra en autos con la sucesión de don Juan José González, sobre medida precautoria de retención de los arriendos devengados y que devengue el conventillo hipotecado en garantía de la deuda que se cobra y en la petición del otrosí para que se decretara desde luego la medida precautoria con el carácter de provisional, se proveyó: Santiago, 27 de Setiembre de 1922.—En lo principal, traslado y autos; al otrosí, como se pide.—Alejandro Fuenzalida.—Eudoro Guzmán, secretario. 5-O

CONCURSO LUIS A.
—En solicitud de la "F
bertad Küpfer Hnos." e
rifican un crédito por $
ha proveído: "Santiago,
de Setiembre de mil
veintidos. A lo principal
como se pide.—Ramón F
—O. Darrigrandi.

NOTIFICACION. — DON
Góngora, por don Santiag
pedido se notifique por
estracto, a don Ismael F
don Pedro José Valenzu
herederos de don Ismael
una obligación contraída
a favor de Nilo; y el 3
con fecha 14 de los co
acogió. Notifico y pongo
miento de don Ismael F
don Pedro José Valenzu
tuo por $ 10,000, a favor
suscrito por doña María
men e Ismael Valenzuela
Enero de 1917, ante M
1 por ciento al mes, a
zo.—E. Guzmán, secretari

REMATE.— POR RESOL
cuatro de Setiembre últi
juzgado civil se ha autor
albaceas testamentarios d
sión de la señora Susa
de Benedicto, don Miguel
Silva y don Eugenio G
que el 20 del presente, a
se remate la propiedad
Balmaceda 718. El míni
$ 21,000. Datos y antece
estudio de don Miguel A
va, Huérfanos 1175. Ofi
Darrigrandi, secretario.

PROFESIONALE

ZURCIDOS INVISIBLES,
zurcidos japonés. Especi
Especialidad en viradur
turas, transformaciones,
tos. San Diego 228. Teléf
667.

CONDOR 1158. CASA
única especialista zurci
bles; jersey, sedas, vira
churas, transformaciones

ZURCIDOS JAPONESES
bles, viro ternos, recibo
composturas. San Diego

MASAGISTRA EXTRANJ
pecialidad parálisis,
obesidad. San Diego 3

TRANSFORMO, LIMPIO C
rabú. Olivos 950.

EN LOS TALLERES FR
está la verdadera espe
zurcidos invisibles. Viradu
formaciones. Rosas 1079,
te M. Delporte.

ROPA HECHA

ROPERIA LA VEGA, AN
llo 694, ofrece en barat
ambos, paletoes, pantal
breros, calzado, todo de

ROPERIA ANDRES BEL
601 esquina Recoleta, of
paletoes, ambos, pantalo
de niños, sombreros, ca
cios baratísimos, todo d

ROPERIA LA CASA V
meralda 817, en-e
21 de Mayo. Realiza ter
paletoes, todo de casim
jeros, corte correcto, som
zado. Visítenos casero,
nuestros precios.

ROPERIA MAI EL RO
esquina San Pablo, ofre
tura ternos ambos, palet
lones, todos de ricos cas
tido colores, para todas
Sombreros, calzado, des

COMPRO TERNOS DE
ros, pago buenos precios
micilio. San Diego 236.

ROPERIA "LA GRAN V
Diego 236. Realizo tern
pantalones, calzado nuev

ROPERIA "LA GRAN V
Diego 236. Realizo tern
pantalones, calzado nuev

VENDO OCASION TRA
sía para señorita. Tratar
119.

BOMBAS

PRIMERA COMPAÑIA D
ros.— Santiago.— Deber
cia.— Cito a la Compañía
para el Martes 3, a a las
Tabla: Renuncia del cap
dante, elecciones corresp
demás a que haya lugar
cretario.

8.a COMPAÑIA DE BOM
Unión es Fuerza". — Cito
pañía a ejercicio para el
y Viernes 6 del presente
P. M.— Uniforme de tra
Ayudante.

9.a COMPAÑIA DE BOM
Cito a la Compañía a a
neral para el Jueves 5
a las 9.20 P. M. — U
trabajo. — El Secretario.

12.a COMPAÑIA DE BO
"Chile Excelsior".—Cito
pañía a academia y eje
el Martes 3 del presente
P. M. Reunión en el cu
forme de trabajo.—El a

11.a COMPAGNIA PO
Pompa Italia.—Cito la C
ad Academie Generales
dí c. m. alle ore 21
Reunione in Quartiere,
lavore.—L'Aiutante.

FOLLETIN (22)

LEJOS DE LA VIDA

NOVELA POR

CONAN DOYLE

—Se exponen ustedes a no encontrarme esta tarde.

—En ese caso, escogeremos otro día.

—Pero ¿por qué no ultimar el negocio ahora mismo?

—Porque prefiero esperar— repuso brevemente el Almirante.

—Muy bien; pero tengan entendido que mi oferta sólo es válida hoy. Si no la aceptan al instante, es asunto terminado.

—Bueno, pues que lo sea.

—¿Y mis honorarios?— preguntó el médico.

—¿Cuánto?

—Una guinea.

El Almirante echó una libra y un chelín sobre la mesa.

—Vámonos, Westmacott— dijo, y se marcharon los dos.

—Eso no me da buena espina— declaró Carlos cuando estuvieron en la calle;— no me precio de ser muy perspicaz; pero me parece que ese individuo no sobresale por su exceso de honradez. ¿Por qué ha hablado al médico antes de que éste entrase? Además, fácilmente se dice que tiene débil el corazón. Creo que esos dos individuos se entienden como ladrones en connivencia.

—Un tiburón y un piloto— dijo el viejo marino.

—Mire lo que le propongo, Almirante. Hay un abogado, llamado Mac Adam, que es quien administra los negocios de mi tía. Es un muchacho honradísimo y vive más allá de Poultry. Si quiere usted iremos juntos a verle y a pedirle consejo en este asunto.

—¿A qué distancia de aquí está?

—Lo menos a una milla. Podemos tomar un coche.

—¿Una milla? Entonces, vamos a ver si es cierto lo que cuenta ese perro de doctor. En marcha amigo, y veamos quién resiste más.

Los graves ciudadanos que pertenecen al centro del Londres de los negocios, que, a aquella hora, volvían para almorzar, presenciaron en aquel momento un espectáculo singular. A lo largo del arroyo, saltando de lado para no tropezar con coches y carros, corría un hombre de edad, de rostro tostado, con un sombrero negro, ancho, cuyas alas subían y bajaban y vestido con un modesto traje de franela. Con los codos echados atrás y los puños a la altura del pecho y éste inclinado adelante, andaba, a paso de carrera, al tiempo que, tras él, seguía pesadamente un joven alto de miembros enormes y bigote rubio a quien esa clase de ejercicio parecía cansar más que al anciano. Sin detenerse una sola vez para tomar aliento, recorrieron de ese modo, uno detrás de otro, todo el camino, deteniéndose al fin, jadeantes, ante la casa en que vivía el abogado de los Westmacott.

—¿Qué tal?— exclamó triunfante el marino.— ¿Qué le parece? ¿No hay nada descompuesto en la maquinaria, eh?

—Parece usted muy bien dispuesto, Almirante.

—Que me ahorquen, si ese médico perro es médico de veras. O navega en falsas aguas o mucho me equivoco.

—En esta fonda encontraremos los anuarios y registros—dijo Westmacott.— Fácil es verlo.

Recorrieron las listas de la facultad y no descubrieron ningún apellido parecido al del doctor Proudie, de Bread Street.

—¡Vaya una verdadera mala pasada que nos han jugado!— exclamó el Almirante golpeándose el pecho.— Un médico fingido y una enfermedad imaginaria. ¡En fin, hemos conocido unos canallas, Westmacott! Veamos ahora lo que se puede sacar de su hombre honrado.

CAPITULO XIV

HACIA EL ESTE

El señor Mc Adam, de la casa Mc Adam y Squire, era un hombre de modales muy distinguidos que solía estar sentado ante una mesa de escritorio de perfecto brillo en el despacho más cómodo y limpio. Tenía los cabellos blancos y amable rostro de facciones aguileñas muy pronunciadas; saludaba siempre con grandes reverencias y hasta había contraído la costumbre de permanecer constantemente inclinado como si fuera a hacer una o que acabara de hacerla. Llevaba una corbata de moda antigua, tomaba rapé y salpicaba la conversación con breves citas sacadas de los clásicos.

—Caballero — declaró cuando hubo oído su historia,— todo amigo de la señora de Westmacott lo es también mío. Tome usted un polvo. Me extraña que hayan ido ustedes a ver a ese Metaxa. Su mismo anuncio basta para condenarle. **Habet fœnum in cornu.** Todos son unos bribones.

—También era un granuja el doctor. Tenía una cara que no me gustaba nada.

—**Arcades ambo**. Pero, veamos lo que podemos hacer por usted. Indudablemente, lo que le ha dicho Metaxa es muy correcto. La pensión, en sí misma, no ofrece ninguna garantía, a menos de ir acompañada de un seguro de vida que constituiría por sí solo una renta. Aquéllo no sirve para nada.

Los clientes alargaron la geta.

—Pero hay otra alternativa. Puede Ud. vender su pensión una vez para todas. Los que especulan sobre el dinero que colocan, aceptan a veces esta clase de operaciones. Tengo un cliente, un gran cazador, que consentiría muy probablemente en adquirir la pensión, en caso de que pudiéramos ponernos de acuerdo acerca de las condiciones. Excusado es decir que yo tendría que imitar el ejemplo de Metaxa y avisar a un médico.

El almirante fué, pues, por segunda vez, palpado, sobado y auscultado. Sin embargo, ahora no podía dudar de las aptitudes del médico, que era un afamado miembro de la Escuela de Medicina, y cuyo informe fué tan favorable como malo había sido el del otro.

—Tiene corazón y pecho de un hombre de cuarenta años—declaró el doctor. — Puedo recomendar su constitución como una de las mejores que he visto en hombres de su edad.

—Está muy bien—dijo Mc. Adam, anotando las apreciaciones del médico, mientras el almirante desembolsaba otra guinea. — Su precio es, si no he entendido mal, de cinco mil libras. Voy a escribir a mi cliente, el señor Elberry, y diré a usted si quiere entrar en negociaciones con usted. Interin, puede confiarme los documentos de su pensión y voy a firmarle un recibo.

—Conforme. Desearía tener pronto el dinero, si es posible.

—Por eso me quedo con sus justificantes. Si puedo ver hoy al señor Elberry, podremos darle hoy mismo un talón para el Banco. ¿Otro polvo? ¿No? Bueno, usted lo pase bien, caballero, tengo mucho gusto en poderle complacer.

El señor Mc Adam se inclinó profundamente y les despidió, pues tenía mucho que hacer, y los dos amigos se volvieron a hallar en la calle, con el corazón más sosegado que antes.

—Le estoy verdaderamente agradecido, Westmacott—dijo el almirante.—Me ha ayudado usted en un momento en que hacía mucha falta, porque no sé cómo arreglármelas con todos esos tiburones de Londres. Pero, ahora, tengo que hacer una cosa que ya me es más fácil y excuso molestarle más.

—¡Oh! ¡No me molesta absolutamente nada, almirante! Nunca tengo nada que hacer. Si tuviese yo alguna ocupación, no creo que fuera capaz de desempeñarla. Le aseguro que tendré mucho gusto en acompañarle, si puedo servirle en algo.

—No, no. Vuelva a su casa, y si quiere hacerme un favor, entre de paso en el número 1 y diga a mi mujer que todo va bien y que volveré dentro de una hora poco más o menos.

—Pierda cuidado, almirante, la avisaré.

Westmacott se quitó el sombrero y encaminóse al Oeste, en tanto que el almirante, después de comer de pie y de prisa, dirigió sus pasos hacia el Este.

La distancia era larga, pero el viejo marino andaba con paso ligero e iba dejando una
las calles atrás. Los p
lacios del barrio de la
dejaron el puesto a tie
sas más vulgares, que
fueron haciéndose cada
nos importantes y más
rias, como también las
las frecuentaban, tanto
mirante acabó por mete
lugares de mala fama
gión oriental de Londres
barrio compuesto de
enormes, negros, y de
muestras chillones, ba
da irregular y en el que
hallar aventuras—como
berlo a costa suya el

Caminaba con paso
una de esas largas ca
trechas y adoquinadas
entre una doble hilera
acurrucadas y desgreñad
sucios sentados en las
das escaleras de sus ca
estaban calentándose
Otoño. A un lado había
bre con una carreta
nueces y una mujer
drajos, con un chal a
la cabeza. Estaba
cascar las nueces y
cascarón, dirigiendo
cuando la palabra a
con cara de bruto que
gorra de piel de con
correas atadas a un
pana por encima de
cual hombre estaba
espaldas contra la
mando una pipa de